

ELV[®]journal



Ladetechnik



LiPo-Ladeschaltung

Ladeschaltung für die aktuelle Lithium-Ionen-Polymer-Akku-Technik, lädt 3-zellige LiPo-Akkus

Haustechnik

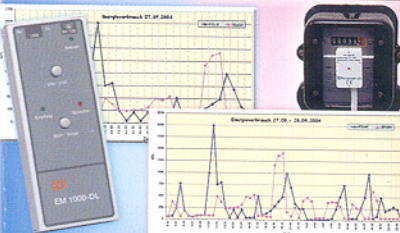

USB-PC-Datenlogger für Energiemonitor EM 1000

Erfassen Sie die Daten von bis zu 4 Stromzählern über einen längeren Zeitraum

So funktioniert's



ITX-PC-Systeme

Alles über die neuen Mini-Computersysteme: Von Aufbau bis Anwendung

10-MHz-DDS Funktionsgenerator

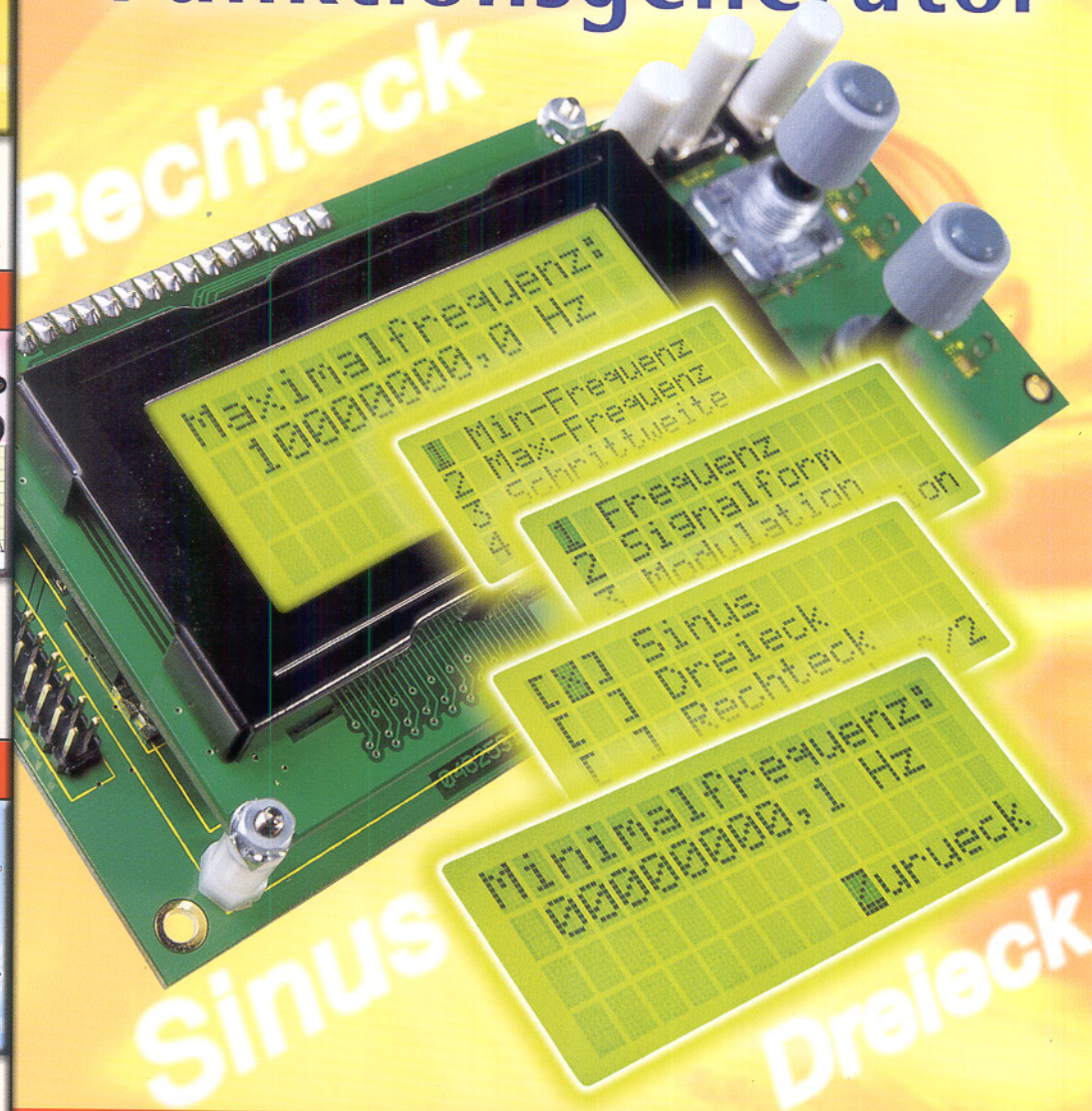

Mehr Wissen in Elektronik

PC-Technik

- USB-Schaltinterface
- PSoC™-Programmable System-on-Chip

Haustechnik

- Funkschaltssystem für Hutschienenmontage
- 1-Kanal-Funk-Empfänger

Mini-Schaltungen

- Digitales Potentiometer
- SMD-Adapter-Platinen
- SMD-Step-Down-Wandler

Weitere Highlights

- Lautsprecherumschalter
- Java™-Control-Unit
- LiPo - die neue Akkutechnik

KeyMatic® – Funk-Türschlossantrieb

Der elektronische Schlüssel für Ihr Haus

Die neueste Entwicklung von ELV: Endlich können Sie Ihre Haustür genauso bequem und komfortabel öffnen und schließen wie Ihr Auto. Ein Tastendruck genügt. Sensationelle Technik und sensationeller Preis. KeyMatic® ist in dieser Form einmalig und patentgeschützt.



sensationell
€ 99,95

Komplett-Set

Funk-Türschlossantrieb, Montageplatte, Montageschlüssel, Funksender, Batteriesatz.

Weiß	46-577-83	€ 99,95
Silbergrau ..	46-612-99	€ 99,95
Braun	46-613-00	€ 99,95

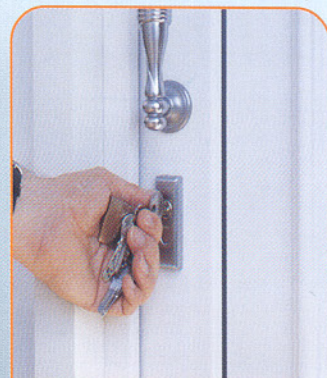

ohne KeyMatic®



mit KeyMatic®

Sensationell: Tür auf – Tür zu per Knopfdruck

Komfortabel

Tür öffnen, verriegeln und entriegeln per Tastendruck – ganz bequem per Funk-Fernbedienung oder per Tastendruck direkt am Gerät. Bevor Sie Ihre Einkäufe aus dem Auto laden, drücken Sie die Funktion „Tür öffnen“ auf Ihrer kleinen Fernbedienung am Schlüsselbund und gehen dann, ohne die Einkäufe ein weiteres Mal abzusetzen, direkt ins Haus. Das Verriegeln geht natürlich genauso einfach.

Erhöht die Einbruchssicherheit

Nur eine verschlossene (d. h. verriegelte) Tür bietet hinreichenden Schutz gegen Einbruch. Der Verband der Hausversicherer empfiehlt daher, auch bei kurzer Abwesenheit während des Tages oder am Abend, die Haus- oder

Wohnungseingangstüren zu verriegeln. Das wird häufig vergessen, da es natürlich auch unbequem ist. Mit KeyMatic® wird dies zu einem Kinderspiel – Sie lassen Ihr Auto ja auch nicht unvergeschlossen stehen, oder?

Flexibel

Ob per Funk-Fernbedienung, Tastendruck am Gerät oder manuell – eine aufwändige und ausgeklügelte Elektromechanik ermöglicht Ihnen diverse Optionen. Die uneingeschränkte manuelle Bedienbarkeit setzt einen (heute meist üblichen) Schließzylinder mit der s. g. Not- und Gefahrenfunktion voraus. Diese gewährleistet, dass Sie Ihr Schloss auch bei gestecktem Schlüssel von anderen Seite mit einem Schlüssel bedienen können.

Notfall-Funktion

Ihr Türschloss ist auch weiterhin voll funktionsfähig und kann uneingeschränkt manuell (d. h. mit dem Schlüssel) betätigt werden. Sollte es zu einer Störung des Systems kommen, besteht immer die Möglichkeit, auf „normalem Wege“ ins Haus zu gelangen, ohne einen teuren Schlüsseldienst beauftragen zu müssen. Ein gutes und sicheres Gefühl.

Universell einsetzbar

Ob Haustür, Nebeneingangstür, Lager- und Wohnungstür – sofern ein Standard-Schließzylinder verwendet wird, können Sie KeyMatic® einsetzen. Die KeyMatic® arbeitet völlig netzunabhängig, ist absolut stromausfallsicher und erfordert keinen Netzanschluss in der Nähe.

nähe.

Durch Batteriebetrieb kann KeyMatic® bequem und ohne Netzversorgung nachgerüstet werden. Die Batteriebensdauer beträgt ca. 1 Jahr bei durchschnittlich 8 Schließvorgängen am Tag. Der bevorstehende Batteriewechsel wird optisch und gegen Ende hin zusätzlich akustisch vor jedem Schließvorgang angezeigt.

Sichere Funkverbindung

Die Funkverbindung ist mit dem aus der Automobiltechnik bekannten Rolling-Code-Verfahren gegen Missbrauch geschützt. Daraus ergeben sich 17.592.186.044.416 Möglichkeiten. Um diese Verschlüsselung zu „knacken“, würde man im vorliegenden Fall theoretisch mehr als 500.000 Jahre

Funk-Türschlossantrieb

Für mehr Komfort und Sicherheit

Der elektronische Haustürschlüssel von ELV.

Ein Tastendruck genügt und Ihre Haustür wird per Funk verriegelt, entriegelt oder geöffnet.



Passt mein Schließzylinder zur KeyMatic®?

Der Türschlossantrieb wird direkt auf den Schließzylinder montiert und bewegt diesen über den eingesteckten, zum Schloss gehörenden Schlüssel. Deshalb muss der Schließzylinder so bemessen sein, dass er an der Innenseite der Tür 8 bis 15 mm über den Innenbeschlag der Tür hinausragt.

Ist dies bei Ihrem vorhandenen Schließzylinder nicht der Fall, benötigen Sie einen neuen Schließzylinder.

Eine detaillierte Anleitung zum Ausmessen Ihres Schließzylinders und Angebote zu Schließzylindern finden Sie im ELV-Hauptkatalog, S. 37 oder in unserem Internet-Angebot.

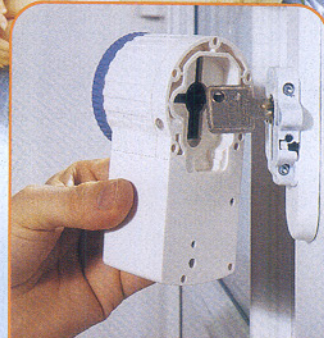

Montage

Die Montage erfolgt in wenigen Schritten - einfach auf das Zylinder-schlossende aufsetzen, verschrauben, fertig!



Funk-Fernbedienung

Zusatz-Funk-Fernbedienung, Lieferung mit Batterie

46-577-78 € 19,⁹⁵

KeyMatic® LED -Zubehör:

Signalleuchte KeyMatic® LED

Die Signalleuchte ermöglicht eine von außen sichtbare optische Quittierung der Funkbefehle der Funk-Fernbedienung. Die Installation der Leuchte ist per Klebmontage entweder hinter Glas oder außen auf dem Türblatt möglich.



Montage: hinter Glas

KeyMatic® LED 15
Signalleuchte, Aufkleb-Montage,
Zuleitung 15 cm

46-610-46 € 6,⁹⁵

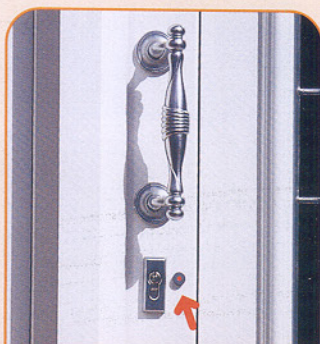

Montage: Türblatt

KeyMatic® LED 30
Signalleuchte, Aufkleb-Montage,
Zuleitung 30 cm

46-612-24 € 7,⁹⁵

KeyMatic®-Set:

An Ihr Ambiente angepasst

Der Funk-Türschlossantrieb ist in drei verschiedenen Farben, angepasst an die Grundfarbe der gängigsten Türen, lieferbar.

KeyMatic® wird als Set geliefert.



Komplett-Set

- Funk-Türschlossantrieb,
- Montageplatte,
- Montageschlüssel,
- Funksender,
- Batteriesatz.



Farbauswahl

Weiß	46-577-83	€ 99, ⁹⁵
Silbergrau ..	46-612-99	€ 99, ⁹⁵
Braun	46-613-00	€ 99, ⁹⁵

Messtechnik

- ▶ 10-MHz-DDS-Board 68

Audiotechnik

- ▶ Digitales Potentiometer mit Drehimpulsgeber DP 1 42
- ▶ Signalgesteuerte Lautsprecherumschaltung .. 76

Labor und Werkstatt

- ▶ SMD-Adapter 13

PC-Technik

- Die Minis kommen - ITX-PC-Systeme 33
- Computer-Schaltinterface CSI 8 38
- USB-PC-Datenlogger für EM 1000 46
- Java™-Control-Unit mit JControl-Technologie 63
- PSoC™ - Programmable System-on-Chip ... 80

Haustechnik

- FS20-Haussteuerungssystem:
▶ 1-Kanal-Empfänger FS20-SM1 10
- FS20-Hutschienensystem, Teil 3 24

Stromversorgung

- Ladeschaltung für 3-Zellen-Lithium-Polymer-Akkus 6
- SMD-Step-Down-Wandler 22
- Akku-Lade-Center ALC 9000, Teil 7 53

ELV-Serien

- So funktioniert's:
Satellitenempfang, Teil 2 14
- LiPo - die neue Akku-Generation 58

Rubriken

- Die Neuen 84
- Bestellhinweise,
Kundendienst, Impressum 113
- Vorschau auf die nächste Ausgabe 114

- ▶ besonders leicht nachbaubar

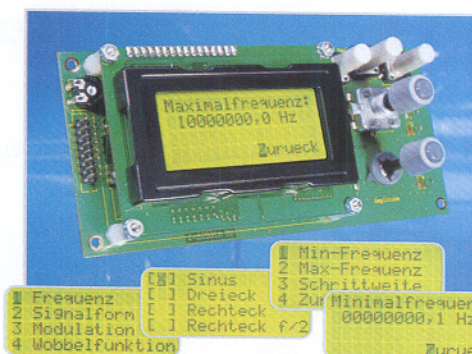

◀ **10-MHz-DDS-Board**
Wobbel-Funktions-generator für Sinus, Rechteck, Dreieck, auch als PLL-Referenz einsetzbar
Seite 68

1-Kanal- ▶ Empfänger FS20-SM1
FS20-Kompakt-Empfänger für die Einbindung in eigene Applikationen
Seite 10

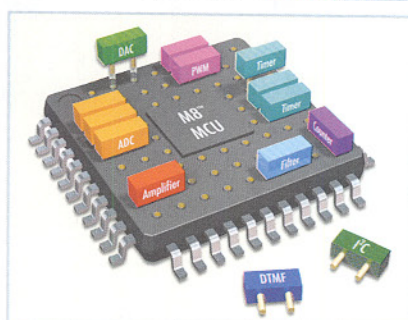

◀ **PSoC™ - Programmable System-on-Chip**
Im Baukasten-Prinzip zur eigenen Applikation auf einem Chip
Seite 80

Digitales ▶ Potentiometer mit Drehimpulsgeber DP 1
Vielseitig einsetzbar - mit echtem Poti-Feeling
Seite 42



▲ **Computer-Schaltinterface CSI 8**
Für die PC-gesteuerte Realisierung von Steuer- und Schaltaufgaben per USB - 8 Schaltein- und 8 Schaltausgänge **Seite 38**

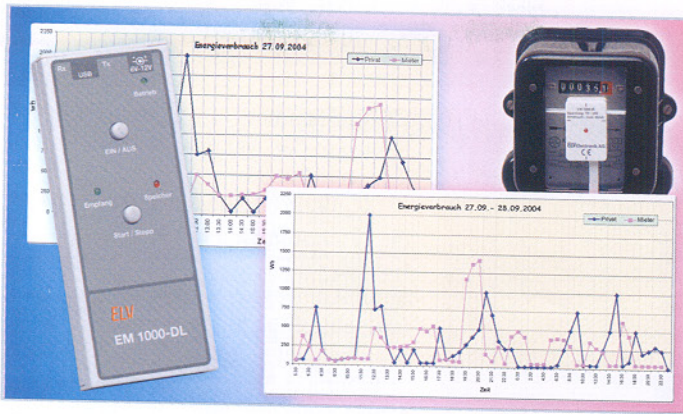

▲ USB-PC-Datenlogger für EM 1000

Funk-Datenlogger für die Energieverbrauchs-Datenaufzeichnung bis zu 270 Stunden und Auswertung per PC

Seite 46

Signal- gesteuerte Lautsprecher-umschaltung

Für die einfache Nutzung eines Lautsprecher-paares an zwei Verstärkern - mit automatischer und manueller Umschaltung

Seite 76

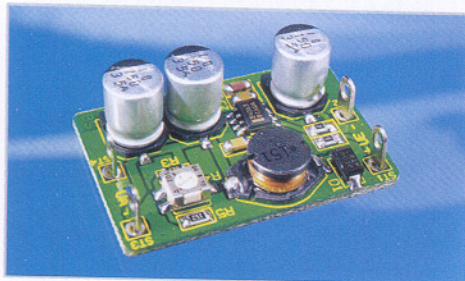

◀ SMD-Step-Down-Wandler

Mini-Stromversorgung für Elektronik-Baugruppen mit geringster Verlustleistung - 3-12 V/ 0,5 A

Seite 22

Die Minis kommen - ITX-PC-Systeme

Superkompakte Mini-PC-Systeme für Office-, Steuer- und Multimedia-Anwendungen

Seite 33



◀ Ladeschaltung für 3-Zellen-Lithium-Polymer-Akkus

Für das fachgerechte Laden von LiPo-Akkus mit bis zu 1 A

Seite 6

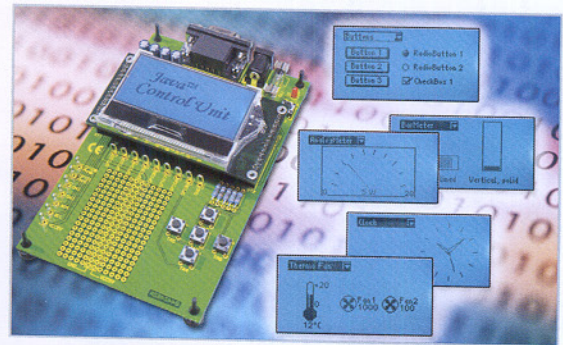

▲ Java™-Control-Unit mit JControl-Technologie, Teil 3

Universelle Anzeige- und Steuerplatine, für eigene Applikationen programmierbar

Seite 63



▲ LiPo - die neue Akku-Generation

Hohe Energiedichte bei geringem Gewicht und kompakten Abmessungen - die neuen LiPo-Akkus: Technik, Nutzung, Umgang

Seite 58

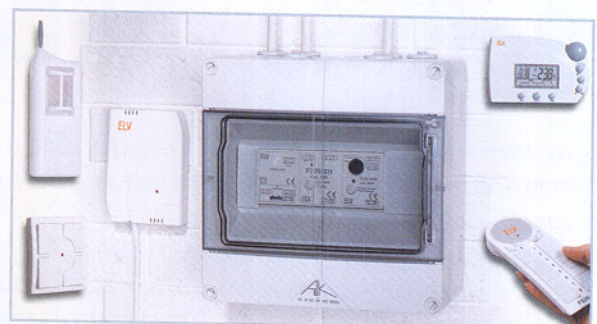

▲ FS20-Hutschienensystem, Teil 3

FS20-Empfangs-, Schalt- und Dimmsystem zur direkten Montage in der Hausverteilung

Seite 24

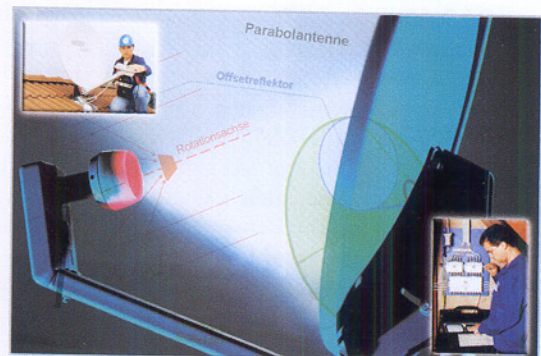

▲ Satellitentechnik, Teil 2

Unterhaltsamer Exkurs durch die Geschichte und Technik des Satellitenempfangs

Seite 14



Ladeschaltung für 3-Zellen-Lithium-Polymer-Akkus

Lithium-Ionen-Polymer-Zellen gehören zu den neuesten Entwicklungen im Akkubereich und sind in der Lage, eine hohe Energiemenge bei geringem Gewicht zur Verfügung zu stellen. Daher sind diese neuen Akkus auch für verschiedene Modellbaubereiche sehr interessant. Die hier vorgestellte Ladeschaltung ist für die weit verbreiteten Akkupacks mit 3 in Reihe geschalteten Zellen und 11,1 V Nennspannung konzipiert.

Allgemeines

Lithium-Ionen-Polymer-Zellen, oft auch nur als Lithium-Polymer-Zellen bezeichnet, sind noch recht neu am Akkumarkt, haben aber aufgrund der hohen Energieausbeute bereits einen breiten Einsatzbereich erobert. Besonders im Modellbaubereich, wo es auf geringes Gewicht ankommt, wird dieser Akkutyp bald zur Standardausrüstung gehören.

Lithium-Polymer-Zellen weisen eine Zellenspannung von 3,7 V auf, wobei zum Laden eine spezielle Ladetechnik zwingend erforderlich ist. Die Ladeschlussspannung von 4,2 V je Zelle muss unbedingt

genau eingehalten werden, da bereits eine Überschreitung um mehr als 50 mV zur Beschädigung und zum Kapazitätsverlust führen kann. Bei Unterschreiten der Lade-

schlussspannung um mehr als 50 mV kann hingegen der Akku nicht mehr voll geladen werden.

Des Weiteren muss bei diesem Akkutyp die Tiefentladung unbedingt verhindert werden und weit entladene Zellen dürfen nur mit einem geringen Strom bis zur Entladeschlussspannung von 2,5 V je Zelle beaufschlagt werden.

Während NC- und NiMH-Akkus sehr robust sind und auch eine schlechte Behandlung verkraften, führen beim Lithium-Polymer-Akku Tiefentladen, Überladen oder zu hohe Ströme schnell zum Defekt. Derartig geschädigte Zellen können dann auch nicht mehr gerettet werden.

Neben der hohen Energiedichte bei geringem Gewicht sind als weitere Vorteile die geringe Selbstentladung von ca. 1 % pro Monat und die dünne Bauform, wodurch einfache Konfektionierungsmöglichkeiten bestehen, zu nennen. Auch das Parallelschalten von mehreren Zellen ist zulässig. Lithium-Polymer-Zellen weisen keinen Memory-Effekt auf.

Um die Vorteile der noch recht neuen Akkus nutzen zu können, ist unbedingt ein entsprechendes Ladegerät erforderlich.

Da, wie bereits erwähnt, bei den Akkupacks die Variante mit 3 in Reihe geschalteten Zellen (11,1 V Nennspannung) weit verbreitet ist, haben wir unsere Ladeschaltung für diese Variante ausgelegt. Die Schaltung arbeitet mit einem Spannungsüberwachungs-IC für 3-zellige Lithium-Polymer-Akkus und kann 4 unterschiedliche Ladeströme (350 mA, 530 mA, 720 mA, 1 A) liefern. Zur Verringerung der Verlustleistung arbeitet die Schaltung im Leistungsteil mit einem Step-down-Schaltregler. Die unstabilisierte Betriebsspannung der Schaltung darf zwischen 15 V und 30 V liegen.

Da üblicherweise die Akkus mit einem BEC-Steckerkabel ausgestattet sind, verfügt die Ladeschaltung über ein BEC-Buchsenkabel, wodurch auch ein zuverlässiger Verpolungsschutz sichergestellt ist.

Solange die Spannung des angeschlossenen Akkus unterhalb der Entladeschlussspannung liegt, leuchtet die orangefarbene LED „Vorladen“ und der Ladestrom stellt sich auf 10 % des eingestellten Wertes ein.

Technische Daten: Lithium-Polymer-Ladeschaltung

Ladeverfahren:	Strom-/Spannungskurve
Ladbarer Akkutyp:	3-Zellen-Lithium-Polymer
Akku-Nennspannung:	11,1 V
Ladespannung:	12,6 V
Ladestrom:	350 mA, 530 mA, 720 mA, 1000 mA
LED-Anzeigen:	Betrieb, Laden, Vorladen
Ladeendstufe:	Step-down-Schaltregler
Vorladen:	I = 10 % des ausgewählten Stroms
Betriebsspannung:	15 V–30 V DC
Platinenabmessungen:	117 x 73 mm



Bild 1: Schaltbild des Lithium-Polymer-Laders

Der Akku wird als voll erkannt, wenn sich bei Erreichen der Ladeschlussspannung (12,6 V) ein Ladestrom einstellt, der unterhalb von 10 % des eingestellten Stromwertes liegt. Die rote Kontroll-LED „Laden“ erlischt dann.

Schaltung

Das Schaltbild der Lithium-Polymer-Ladeschaltung ist in Abbildung 1 dargestellt. Neben dem genauen Spannungsüberwachungs-Baustein IC 2 und dem Step-down-Schaltregler IC 3 sind nur noch ein 4fach-Operationsverstärker und wenige externe Komponenten erforderlich.

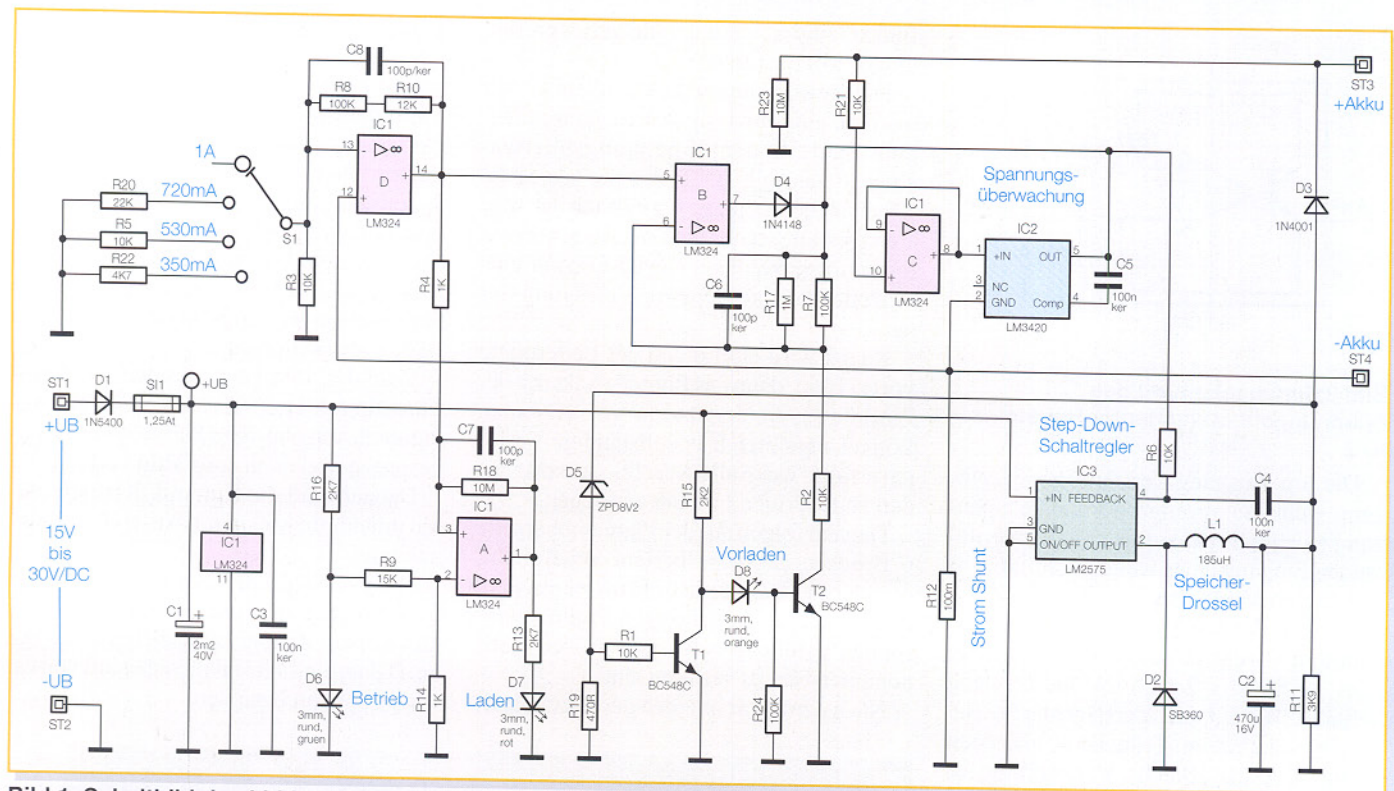
Die unstabilisierte Versorgungsspannung wird der Schaltung an ST 1 gegenüber Schaltungsmasse (ST 2) zugeführt und gelangt über die Verpolungs-Schutzdiode D 1 und die Sicherung SI 1 direkt auf den Eingang des Step-down-Schaltreglers IC 3, dessen interne Struktur in Abbildung 2 zu sehen ist.

Der Elko C 1 dient zur Pufferung der unstabilisierten Betriebsspannung.

Der Schaltreglerbaustein IC 3 ist in verschiedenen Varianten für feste Ausgangsspannungen oder mit variabler Ausgangsspannung erhältlich. In unserer Ladeschaltung kommt die variable Variante zum Einsatz, wobei der interne Widerstand R 1 unendlich ist und R 2 0 Ω beträgt. Die Feedback-Spannung vom Ladeausgang wird nicht über einen Spannungsteiler, sondern vom Ausgang des Spannungsüberwachungs-Bausteins IC 2 und von der Ladestromvorgabe IC 1 B geliefert.

Eine interne BAND-GAP-Reference liefert die benötigte Referenzspannung von 1,23 V.

Die Schaltfrequenz des Wandlers beträgt 52 kHz und wird von einem internen Oszillator geliefert. An externer Beschaltung werden am Ausgang nur noch die Speicher-Drossel L 1, die Schottky-Diode D 2 und der Ladeelko C 2 benötigt. Die an C 2 anliegende Spannung gelangt über D 3 zum Ladeausgang (ST 3). Bei ausgeschaltetem Gerät verhindert D 3 eine Entladung des angeschlossenen Akkus.

Der Spannungsüberwachungs-Baustein IC 2, dessen interne Aufbau in Abbildung 3 dargestellt ist, erhält die Spannung vom Ladeausgang (ST 3) über den Pufferverstärker IC 1 C.

Der Ausgang von IC 2 steuert wiederum

über R 6 direkt den Feedback-Eingang des Schaltreglers IC 3.

Da die Ladung von Lithium-Polymer-Akkus nach der Strom-/Spannungskurve erfolgt, muss zusätzlich eine Stromregelung mit Überwachung erfolgen. Dazu wird die am Stromshunt R 12 abfallende, zum Ladestrom proportionale Spannung auf den nicht invertierenden Eingang (Pin 12) des Operationsverstärkers IC 1 D geführt. Die Verstärkung dieses OPs ist mit S 1 in 4 Stufen umschaltbar und wird vom Verhältnis des Spannungsteilers im Rückkopplungs- und auf den invertierenden Eingang (Pin 13) bestimmt. Da der Widerstand vom invertierenden Eingang nach Masse in 4 Stufen verändert werden kann, sind mit S 1 4 unterschiedliche Ladeströme einstellbar.



Bild 2: Interne Struktur des Step-down-Reglers IC 3



Bild 3: Innenschaltung des Spannungsüberwachungs-Bausteins IC 2

Die am Ausgang verstärkt zur Verfügung stehende stromproportionale Spannung gelangt direkt auf den nicht invertierenden Eingang eines weiteren, mit IC 1 B realisierten Verstärkers.

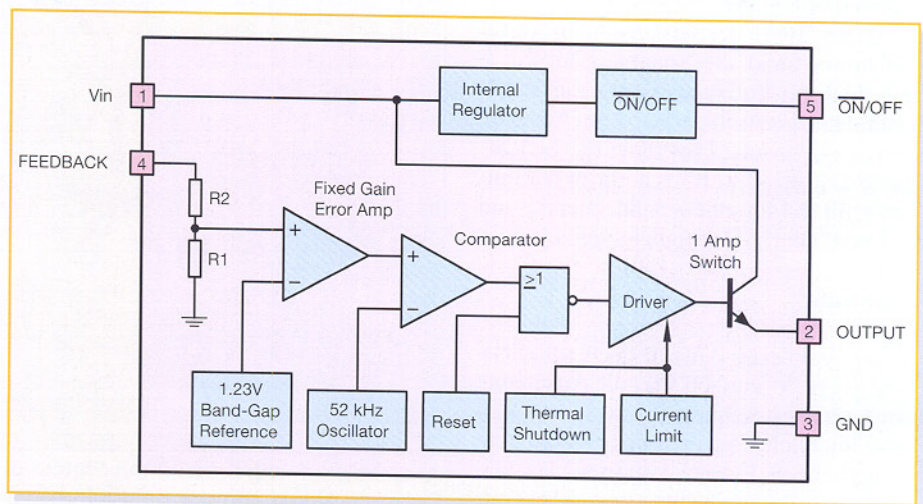
Solange der Spannungsteiler im Rückkopplungszweig dieses Verstärkers nicht aktiv ist, d. h. T 2 sich im Sperrzustand befindet, beträgt die Verstärkung 1. Bei durchgeschaltetem Transistor hingegen erfolgt eine ca. 10fache Verstärkung, so dass ein um den Faktor 10 geringerer Strom zur Strombegrenzung am Step-down-Schaltregler IC 3 führt.

Aufgabe von T 1, T 2 und externen Komponenten ist die Überwachung der Akkuspannung. Sobald die Akkuspannung unterhalb von 2,5 V bis 3 V je Zelle liegt, wird T 1 in den Sperrzustand versetzt und T 2 über R 15, D 8 durchgesteuert. Die Leuchtdiode D 3 zeigt dann den Zustand „Vorladen“ an. Die Lade-Enderkennung wird mithilfe von IC 1 A und der externen Beschaltung vorgenommen. In der vorliegenden Beschaltung handelt es sich bei IC 1 A um einen Komparator mit Hysterese. Dazu wird die an der Betriebs-LED D 6 abfallende Spannung als Referenz genommen und über den Spannungsteiler R 9/ R 14 auf den nicht invertierenden Eingang geführt. Der Komparator vergleicht nun ständig die Spannung an Pin 3 mit der Referenzspannung.

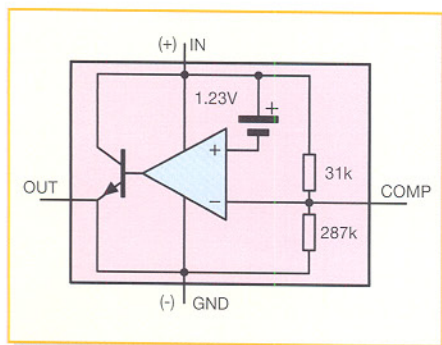
Bei ca. 10 % des ausgewählten Maximalstroms sinkt die Spannung an Pin 3 unterhalb der Referenzspannung an Pin 2. Daraufhin wechselt der Pegel am Ausgang von „High“ nach „Low“ und die Leuchtdiode D 7 erlischt. R 18 sorgt in Verbindung mit R 4 für eine Schalthysterese und C 7 verhindert Schwingneigungen.

Nachbau

Der praktische Aufbau der Ladeschaltung ist recht einfach, da mit Ausnahme des Ladeüberwachungs-Bausteins (IC 2), ausschließlich konventionelle bedrahtete Bauteile zum Einsatz kommen. Da alle Bauteile auf einer einzigen Leiterplatte mit den Abmessungen 116 x 72 mm Platz

finden, sind keine aufwändigen Verdrahtungen vorzunehmen.

Die Bestückungsarbeiten beginnen wir mit dem am schwierigsten zu verarbeitenden Bauteil, dem Spannungsüberwachungs-Baustein IC 2, der nur als SMD (Oberflächenmontage) erhältlich ist. Zur Verarbeitung sollten ein LötKolben mit sehr feiner Lötspitze, dünnes SMD-Lötlötlut, eine Pinzette und eine Lupe zur Verfügung stehen.

Zuerst wird ein LötPad der Leiterplatte vorverzinnt, dann das Bauteil exakt mit der Pinzette positioniert und am vorverzinnten LötPad angelötet. Das vollständige Verlöten erfolgt, wenn alle Anschlüsse exakt auf den zugehörigen LötPads aufliegen.

Danach folgen auf der Platinoberseite 6 Brücken aus versilbertem Schaltdraht, die zuerst auf Rastermaß abzuwinkeln sind, dann durch die zugehörigen Platinenbohrungen geführt werden und an der Platinenunterseite zu verlöten sind.

Nach dem Abschneiden der überstehen-

den Drahtenden sind die Widerstände an der Reihe, wobei auch hier zuerst die Anschlüsse auf Rastermaß abzuwinkeln sind. Nach dem Einsetzen in die zugehörigen Platinenbohrungen ist die Platine umzudrehen und alle Anschlüsse sind in einem Arbeitsgang zu verlöten. Wie bei den Drahtbrücken und auch allen nachfolgend zu bestückenden Bauteilen sind die überstehenden Drahtenden mit einem scharfen Seitenschneider direkt oberhalb der Lötstellen abzuschneiden.

Von der Platinoberseite werden 4 Lötstifte mit Öse (ST 1 bis ST 4) stramm durch die zugehörigen Platinenbohrungen gespresst und dann sorgfältig verlötet.

Danach sind die Keramik-Kondensatoren mit möglichst kurzen Anschlüssen einzulöten.

Die als Nächstes zu bestückenden Dioden sind an der Katodenseite (Pfeilspitze) durch einen Ring gekennzeichnet. Bei D 1 bis D 3 ist ein Leiterplattenabstand von ca. 1 bis 2 mm zu beachten.

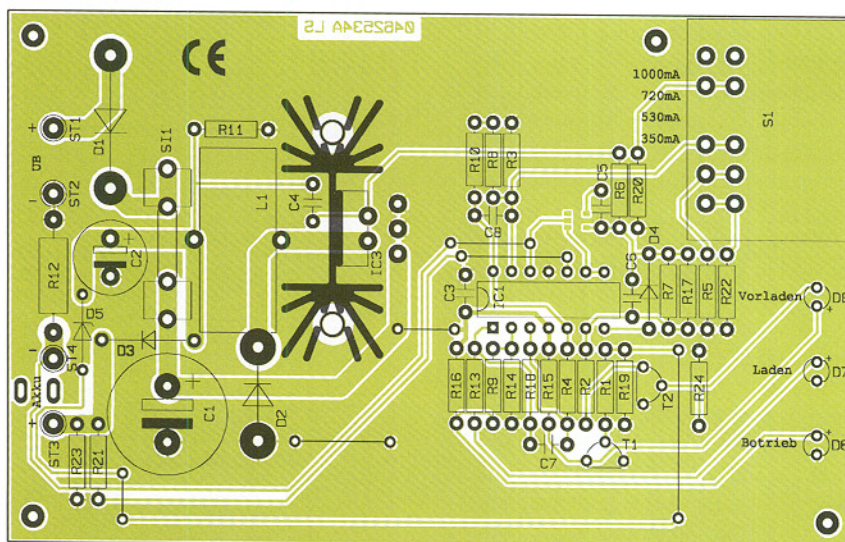
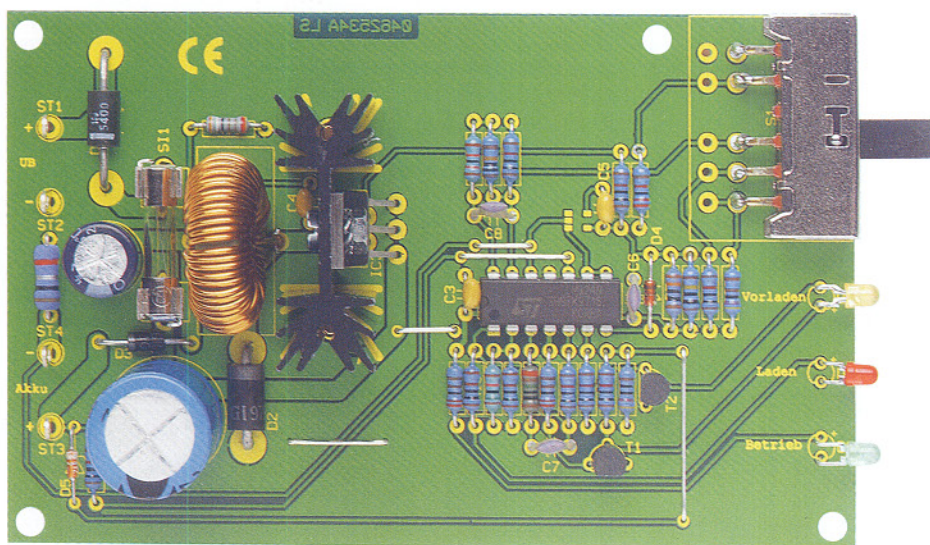

Ansicht der fertig bestückten Platine der Ladeschaltung für Lithium-Polymer-Akkus von der Bestückungsseite mit zugehörigem Bestückungsplan

**Vergrößerter Ausschnitt
der Lötseite zur besseren
Darstellung der Bestückung
von IC 2**

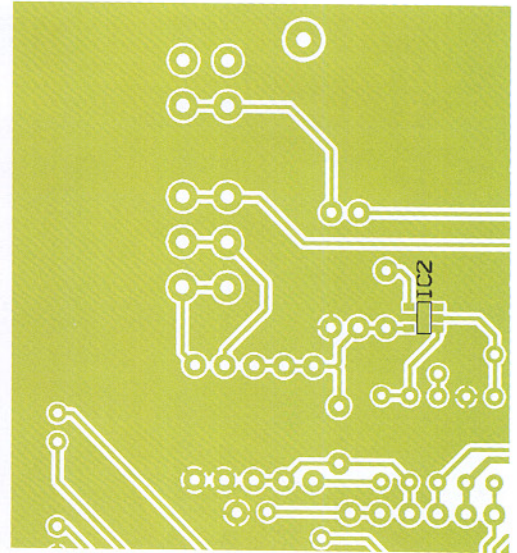
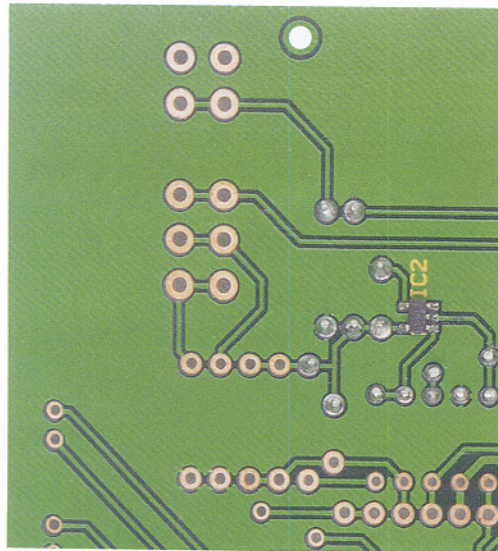

Bei den im nächsten Arbeitsschritt zu bestückenden Elektrolyt-Kondensatoren ist unbedingt die korrekte Polarität zu beachten, da falsch gepolte Elkos sogar explodieren können.

Die Anschlüsse der Kleinsignaltransistoren sind vor dem Verlöten so weit wie möglich durch die zugehörigen Platinenbohrungen zu führen.

Danach wird die Speicherdrossel L 1 bestückt und deren Anschlüsse an der Lötseite mit viel Lötzinn festgesetzt.

Die beiden Hälften des Platinensicherungshalters werden gleich nach dem Einlöten mit der zugehörigen Feinsicherung bestückt.

Nun wird der Step-down-Schaltregler IC 3 mit einer Schraube M3 x 8 mm, Zahnscheibe und Mutter am Kühlkörper befestigt. Nach dem Einsetzen in die Leiterplatte werden danach die beiden Stifte des Kühlkörpers und die Anschlüsse von IC 3 sorgfältig verlötet.

Der 4-stufige Schiebeschalter S 1 kann sowohl stehend als auch in liegender Position (Foto) bestückt werden. Bei der liegenden Variante sind zuerst 5 1-mm-Lötstifte in die Platine zu löten. Unter Verwendung von viel Lötzinn sind danach die Schalteranschlüsse an die Lötstifte anzulöten.

Bei den Leuchtdioden ist die Polarität

am Bauteil durch einen längeren Anodenanschluss (+) gekennzeichnet. Die LED-Anschlüsse werden 5 mm hinter dem Gehäuseaustritt polaritätsrichtig abgewinkelt und danach mit ca. 4 mm Leiterplattenabstand eingelötet.

Zum Anschluss der Akkupacks wird ein BEC-Buchsenkabel verwendet. Dieses ist zuerst zur Zugentlastung von oben durch die zugehörigen Platineanschlüsse zu führen und dann mit der roten Leitung an ST 3 und mit der schwarzen Leitung an ST 4 anzulöten. Die eingangsseitige unstabilisierte Versorgungsspannung ist mit dem Pluspol an ST 1 und mit dem Minuspol an ST 2 anzuschließen.

Nachdem die Platine nun vollständig bestückt ist, sollte eine gründliche Überprüfung hinsichtlich Löt- und Bestückungsfehlern erfolgen. Danach wird zur ersten Inbetriebnahme die Eingangsspannung (z. B. 20 V) angelegt, jedoch noch kein Akku am Ladeausgang angeschlossen. Am Ladeausgang (ST 3, ST 4) muss eine Spannung von 12,6 V (± 150 mV) zu messen sein und die Stromaufnahme der Schaltung sollte zwischen 30 mA und 50 mA liegen.

Erst wenn diese ersten Prüfungen zur Zufriedenheit ausgefallen sind, wird der zu ladende Akku am Ladeausgang angeschlossen.

Je nach Ladezustand muss dann eine Begrenzung auf den eingestellten Stromwert oder auf die Ladeschlussspannung von 12,6 V erfolgen. Solange die Stromaufnahme des Akkus 10 % des eingestellten Stromwertes übersteigt, leuchtet die Lade-Kontroll-LED. Liegt hingegen die Akkuspannung unterhalb der Entladeschlussspannung, erfolgt eine Vorladung mit reduziertem Strom (10 % des eingestellten Wertes) und die orangefarbene Kontroll-LED „Vorladen“ leuchtet.

Wenn alle Tests zufrieden stellend verlaufen sind, ist das Laden dieser interessanten Akkupacks kein Problem. **ELV**

Stückliste: 3-Zellen-Lithium-Polymer-Ladeschaltung

Widerstände:

0,1 Ω /1W/5%/Metalloxid	R12
470 Ω	R19
1k Ω	R4, R14
2,2k Ω	R15
2,7k Ω	R13, R16
3,9k Ω	R11
4,7k Ω	R22
10k Ω	R1-R3, R5, R6, R21
12k Ω	R10
15k Ω	R9
22k Ω	R20
100k Ω	R7, R8, R24
1M Ω	R17
10M Ω	R18, R23

Kondensatoren:

100pF/ker	C6-C8
100nF/ker	C3-C5
470 μ F/16V	C2
2200 μ F/40V	C1

Halbleiter:

LM324/SGS	IC1
LM3420A-12.6/SMD	IC2
LM2575T-ADJ	IC3

BC548C	T1, T2
1N5400	D1
SB360	D2
1N4001	D3
1N4148	D4
ZPD8,2V/0,4W	D5
LED, 3 mm, grün	D6
LED, 3 mm, rot	D7
LED, 3 mm, orange	D8

Sonstiges:

Speicherdrossel, 185 μ H/2,5A	L1
Schiebeschalter, 4 Stellungen, print	S1
5 Lötstifte, 1 mm	S1
Sicherung, 1,25A, träge	SI1
Platinensicherungshalter (2 Hälften), print	SI1
Lötstift mit Lötöse	ST1-ST4
1 BEC-Buchsenkabel	
1 Kühlkörper SK104, 38,1 mm mit Lötstiften	
1 Zylinderkopfschraube, M3 x 8 mm	
1 Mutter, M3	
1 Fächerscheibe, M3	
17 cm Schaltdraht, blank, versilbert	



1-Kanal-Empfänger FS20-SM1

Wer das FS20-System im Zusammenspiel mit eigenen Applikationen nutzen will, findet hier die richtige Basis. Mit diesem kleinsten Empfänger des FS20-Funkschaltsystems lässt sich über einen Open-Collector-Schaltausgang ein Verbraucher schalten. Dabei kann zwischen zwei verschiedenen Schaltmodi (Moment- oder Dauerschaltung) gewählt werden.

Klein und praktisch

Das FS20-Haussteuersystem hat nicht nur in Form der sofort einsetzbaren Fertiggeräte Furore gemacht, zunehmend entdecken lötfähige Elektroniker die als Baugruppen angebotenen Sende- und Empfangsbausteine, um sie in eigene Applikationen einzubinden. Deshalb erreichen uns auch immer wieder Vorschläge für neue Bausteine des Systems. Um auch die immer wieder geforderte ganz einfache Fernsteuerung über einen Schaltkanal zu realisieren, haben wir darum das FS20-SM1

entwickelt. Das äußerst kostengünstige Modul basiert (neben dem Standard-Empfangsbaustein HFE 1) auf einem kleinen, preiswerten Controller, der die FS20-Signale decodiert und Schaltbefehle an eine Open-Collector-Schaltstufe ausgibt. Mittels eines Jumpers ist das Schaltverhalten definierbar – entweder kann man mit einer oder zwei Tasten einer FS20-Fernbedienung (oder den entsprechenden Befehlen eines anderen Senders) den Verbraucher ein- und wieder ausschalten oder mit einer Taste eine Momentschaltung auslösen. Das heißt, solange die Taste gedrückt wird, ist der Ausgang eingeschaltet, wird die Taste

losgelassen, schaltet der Schaltausgang ab.

Und damit man zur totalen Einbindung in die eigene Applikation nicht darauf angewiesen ist, dieser eine extra Platine „aufzusetzen“, ist der Controller auch einzeln

Technische Daten: FS20-SM1

Spannungsversorgung: 5–12 V
Stromaufnahme: 10 mA
Ausgangsstrom (Open Collector):	max. 100 mA/max. 42 V
Empfangsfrequenz: 868,35 MHz
Abmessungen: 50 x 44 mm

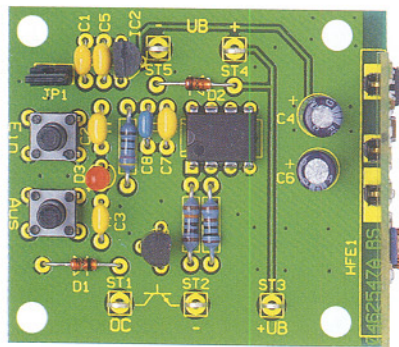

Ansicht der fertig bestückten Platine des FS20-SM1 mit zugehörigem Bestückungsplan

wird der Schaltausgang nur dann aktiviert, wenn eine Taste auf der Fernbedienung gedrückt wird. Nach Loslassen der Taste schaltet auch der Schaltausgang ab. Damit sind Moment-Schaltvorgänge realisierbar.

Schaltung

In Abbildung 1 ist das Schaltbild des Empfängers dargestellt. Im linken Teil des Schaltbildes ist das Empfangsmodul HFE 1 zu sehen, welches die empfangenen Signale ausgibt. Die Auswertung des Empfangsprotokolls erfolgt mit dem Mikrocontroller IC 1 (ELV04443) vom Typ ATtiny15L. Dieser Controller besitzt ein internes EEPROM zur Speicherung der Adressen, die damit auch bei Spannungsausfall erhalten bleiben. Mit dem Jumper JP 1 wird der

bereits beschriebene Betriebsmodus festgelegt. Zur manuellen Bedienung bzw. zur Programmierung sind die zwei Taster (TA 1 und TA 2) vorhanden. Eine Leuchtdiode D 3 signalisiert den Programmiermodus bzw. den Ausgangsschaltzustand. Als Schaltausgang dient der Transistor T 1, dessen Basis über R 2 mit Ausgang PB 4 (Pin 2) von IC 1 verbunden ist. T 1 arbeitet als Open-Collector-Schalter, d. h. es kann eine Last oder ein Logik-Pegel gegen Masse geschaltet werden. Beim Schalten eines Relais ist der zusätzliche Einsatz einer sonst üblichen Schutzdiode nicht erforderlich, da diese sich bereits auf der Platine befindet (D 1). Der zulässige Schaltstrom beträgt max. 100 mA.

Sowohl das Empfangsmodul als auch der Controller IC 1 benötigen eine stabile Spannung von 3 Volt, die mit Hilfe des Spannungsreglers IC 2 aus der Eingangsspannung gewonnen wird. Die Diode D 2 schützt den Spannungsregler vor Verpolung.

Nachbau

Damit der Nachbau auch für Einsteiger einfach möglich ist, haben wir hier auf den Einsatz von SMD-Bauteilen verzichtet.

Anhand der Stückliste und des Bestückungsplans beginnen wir die Bestückungsarbeiten mit dem Einsetzen der niedrigen Bauteile (Widerstände), gefolgt von den höheren Bauteilen. Entsprechend dem Ras-

termaß sind die Bauteilanschlüsse abzuwinkeln und anschließend in die dafür vorgesehenen Bohrungen zu stecken. Auf der Platinenunterseite werden die Anschlüsse verlötet und überstehende Drahtenden mit einem Seitenschneider abgeschnitten, ohne die Lötstelle dabei selbst zu beschädigen.

Bei dem Transistor, den Dioden sowie den Elkos ist unbedingt auf die richtige Einbaulage bzw. Polung zu achten. Die Einbaulage der Transistoren ist am Platinaufdruck erkennbar. Bei der LED kennzeichnet der etwas längere Anschluss die Anode (+), bei den Dioden eine Strichmarkierung die Katode, und bei den Elkos ist der Minuspol markiert.

Nun erfolgt das Einsetzen der Taster und Lötstifte. Taster und LED können auch



Bild 2: So wird der HF-Empfänger auf die Leiterplatte aufgesteckt.

abgesetzt von der Platine montiert und so in das Bedienfeld des eigenen Gerätes integriert werden. Zum Schluss wird das Empfangsmodul bestückt, das wahlweise direkt oder mittels abgewinkelter Stiftleisten auf die Basisplatine gelötet wird (Abbildung 2).

Für alle, die allein den (werkseitig programmierten) Controller auf der eigenen Platine einsetzen wollen, ist in Abbildung 3 dessen Pin-Belegung aufgeführt. **ELV**

Stückliste: 1-Kanal-Empfänger FS20-SM1

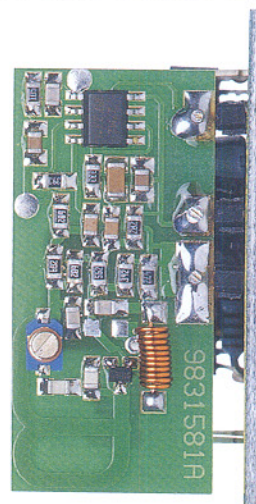
Widerstände:

470 Ω	R1
1 k Ω	R2
100 k Ω	R3

Kondensatoren:

10 nF/ker	C8
100 nF/ker	C1–C3, C5, C7, C9
10 μ F/25 V	C4
100 μ F/16 V	C6

Halbleiter:

ELV04443	IC1
HT7130	IC2
BC548C	T1
1N4148	D1, D2
LED, 3 mm, rot	D3

Sonstiges:

Mini-Drucktaster, 1 x ein, 6 mm Tastknopflänge	TA1, TA2
Lötstift mit Lötöse	ST1–ST5
Empfangsmodul HFE868-T, 3 V, 868 MHz	HFE1
Stiftleiste, 1 x 2-polig, gerade	JP1
1 Jumper	JP1
3 x Stiftleiste, 1-polig, abgewinkelt	

Bild 3:
Pin-Belegung des
ELV 04443

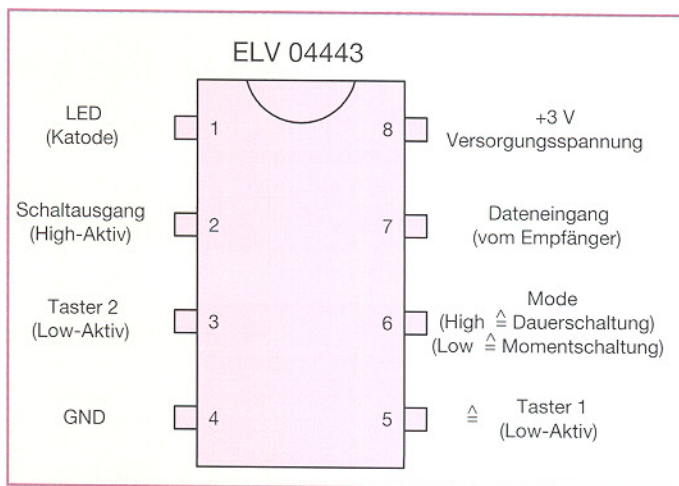

SMD-ICs einfacher handhaben – SMD-Adapter

SMD-Schaltkreise sind für reine Eigenentwicklungen in der Hobby-Elektronik nicht einfach handhabbar. Insbesondere die Einbindung in eigene Layouts oder Experimentalaufbauten ist aufgrund der besonderen Topologie schwierig. Unsere SMD-Adapter ermöglichen den einfachen Einsatz von SMD-Schaltkreisen innerhalb konventionell bestückter Schaltungen.

Unhandliche Vielbeiner gezähmt

SMD-Schaltkreise sind eigentlich ganz allein für die maschinelle Großserien-Bestückung konzipiert. Hier kommt ihr Vorteil des besonders kompakten Designs voll zum Tragen, da bei der maschinellen Bestückung und der Verarbeitung mit Klebe- und Heißlufttechnik keine Rücksicht auf manuelles Handling genommen werden muss.

Zunehmend verwendet aber auch der Hobby-Elektroniker diese Bauteile, sei es in gekauften Bausätzen, sei es in Eigenentwicklungen. Während im ersten Fall viele Handlingprobleme bereits durch die vorgefertigte, durchkontaktierte und mit exakt passgenauen Löt pads versehenen Leiterplatte gelöst sind, ist der Umgang mit

den winzigen „Käfern“ mit ihren extrem geringen Pin-Abständen im zweiten Fall oft problematisch. Herkömmliche Lochrasterplatinen, die den Löwenanteil bei Versuchsaufbauten bilden, sind für SMD-Schaltkreise gänzlich ungeeignet, und auch für selbst hergestellte Leiterplatten verfügt nicht jeder über das Equipment, etwa einen 44-poligen Prozessor im QFP-Gehäuse layout- und verarbeitungsmäßig exakt zu platzieren. Und gerade im Mikroprozessorbereich kommt man um die SMD-Schaltkreise nicht herum, auch bei den Flash-EEPROMs geht die Tendenz zu den SMD-Gehäusen. Baut man dazu noch seine eigene Schaltung in gemischter Bauweise (SMD/bedrahtet), so kommt man auch um die doppelseitige, durchkontaktierte Platine vielfach nicht herum – hier stößt der normale Hobby-Elektroniker irgendwann an technologische Grenzen ...

Für viele der genannten Einsatzbereiche sind unsere SMD-Adapter konzipiert (Abbildung 1). Sie ermöglichen den Einsatz von sieben der gängigsten SMD-Gehäuseformen in Lochraster-Aufbauten oder auf eigenen Platinen. Sie „übersetzen“ das enge SMD-Raster auf das übliche 2,54-mm-Lochraster. Dabei sind die Adapter für die SO-Gehäuse so ausgelegt, dass sowohl die schmalen (220 mil) als auch die breiteren (bis 350 mil) SO-Schaltkreise aufgelötet werden können. Mit dieser Palette an Adaptern kann man sich sowohl ein Standard-IC-Sortiment für den Experimentierbetrieb aufbauen als auch einen einzelnen Adapter mit IC in ein selbst entworfenes Platinenlayout fest einbauen.

Die Adapter für das SO-8/-24/-28-Gehäuse sind bei Bedarf direkt in IC-Präzisionsfassungen einsteckbar, für alle anderen sind Präzisionssockel entsprechend anzupassen. Wir raten davon ab, die Adapter in normale Buchsenleisten zu stecken, da es hier insbesondere bei höherer Pinzahl

zu Kontaktunsicherheiten kommen kann, hier ist Verlöten der Stiftleiste auf der Platine betriebssicherer.

Die SMD-Pads sind vorverzinnt, was das Verlöten der SMD-ICs vereinfacht. Prinzipiell ist im Laborbetrieb zwar mit entsprechendem Equipment mehrfaches Ent- und erneutes Verlöten möglich, jedoch ist ein weiterer Adapter preiswerter, schneller und materialschonender einsetzbar!

Nachbau

Es sind folgende Adapter verfügbar:

ADP-SO 8 – 8-pol.-SO-Gehäuse
ADP-SO 14 – 14-pol.-SO-Gehäuse
ADP-SO 16 – 16-pol.-SO-Gehäuse
ADP-SO 20 – 20-pol.-SO-Gehäuse
ADP-SO 24 – 24-pol.-SO-Gehäuse
ADP-SO 28 – 28-pol.-SO-Gehäuse
ADP-QFP 44 – 44-pol.-(T)QFP-Gehäuse

Der Nachbau gestaltet sich für alle Adapter gleich, weshalb wir hier auch auf die Darstellung aller verfügbaren Adapter verzichten.

In die jeweilige Platine ist von der Unterseite her eine auf die entsprechende Polzahl gekürzte Stiftleistenreihe mit den dickeren Stiften gerade und plan einzusetzen und auf der Leiterseite mit reichlich Löt zinn zu verlöten. Die dünneren Enden passen somit noch bei Bedarf in Präzisionssockel oder Präzisionsbuchsenleisten.

Das entsprechende IC ist lagerichtig aufzusetzen. SO-ICs sind durch eine abgeflachte Seite bzw. eine Einkerbung auf der Seite von Pin 1 gekennzeichnet, die sich im Bestückungsdruck als Doppellinie wiederfindet; QFP-ICs haben an Pin 1 eine runde Vertiefung, im Bestückungsdruck ist dieser Punkt durch eine abgeschrägte Ecke gekennzeichnet. Dann ist Pin 1 unter Zugabe von wenig Löt zinn anzulöten, nach einer Lagekontrolle folgt nun der gegenüberliegende Anschluss, danach alle restlichen Anschlüsse. Lötbrücken können mit feiner Absauglitze beseitigt werden. **ELV**

Weitere ausführliche Hinweise zur Verarbeitung von SMD-Bauteilen finden Sie auch unter:

www.elv-downloads.de/downloads/journal/SMD-Anleitung.pdf



Bild 1: Ansicht der Adapter-Platinen mit aufgedrucktem Bestückungsplan. Hier sind nur vier Adapter des Systems gezeigt, die restlichen Platinen sind bis auf Größe und Anschlusszahl baugleich zu den gezeigten SO-Platinen.



Satellitenempfang Teil 2

Wie kann man Frequenzen effizienter nutzen? Auf welchen Frequenzen arbeiten geostationäre Rundfunksatelliten? Wie wird die vom Satelliten abgestrahlte Raumwelle aufgefangen und aufbereitet, damit die Verteilung im häuslichen Koaxialnetz möglich ist? Wer sich für die Beantwortung dieser und vieler damit in Zusammenhang stehender Fragen interessiert, findet hier die Antworten. Detailliert werden die Polarisation einer elektromagnetischen Welle, Funktion und Aufbau der Komponenten eines Speisesystems und der verschiedenen Ausführungen eines parabolischen Reflektors erklärt und deren wesentliche Kennwerte beschrieben.

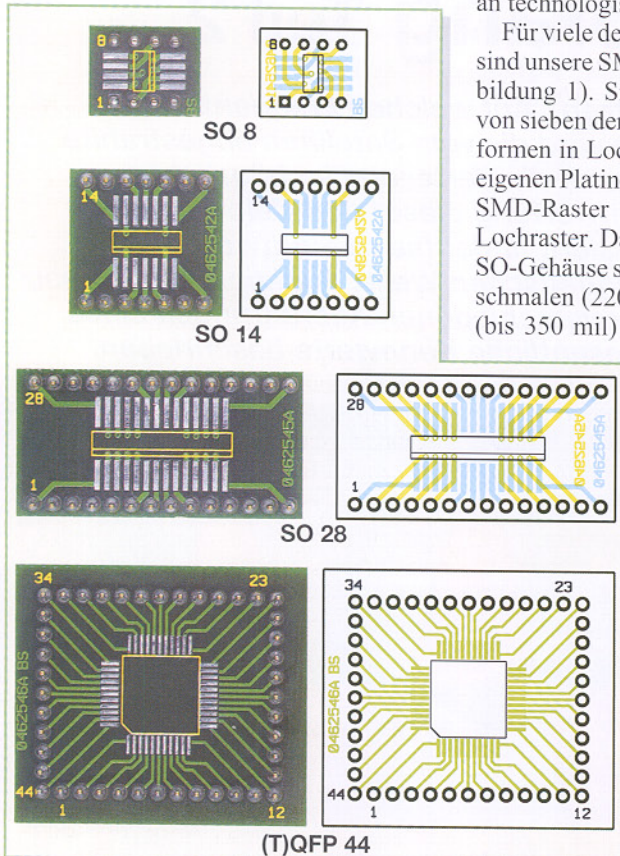
Polarisation

Um die zur Verfügung stehende Übertragungsbandbreite eines Satelliten besser ausnutzen zu können, strahlen dessen Antennen in zwei Polarisationsrichtungen ab – vertikal und horizontal. Für ein richtiges Verständnis des Polarisationsbegriffs sind Kenntnisse der Maxwell'schen Theorie erforderlich. Auf das Wesentliche vereinfacht, besteht eine elektromagnetische Welle (Transversalwelle) aus einer elektrischen und einer magnetischen Komponente, die senkrecht zur Ausbreitungsrichtung orientiert sind (Abbildung 1). Man unterscheidet zwischen linearer und zirkularer Polarisation. Letztere entsteht durch Überlagerung zweier linear polarisierter Wellen unterschiedlicher Amplitude und



Bild 1: Die magnetische und elektrische Komponente eines elektromagnetischen Feldes stehen senkrecht aufeinander. Die Ausbreitungsrichtung z ist aus dem Kreuzprodukt der Vektoren von E und H gegeben.



Bild 2: Der Ausschnitt aus einem ASTRA-Transponderplan zeigt, dass frequenzmäßig benachbarte Transponder jeweils auf einer anderen Polarisationssebene untergebracht sind. Die Frequenzüberlappung ist wegen der Polarisationsentkopplung zulässig und spart Übertragungsbandbreite.

Phasenlage. Sie hat beim Satelliten-Direktempfang keine praktische Bedeutung mehr. Die Orientierung des elektrischen Feldvektors wird zur Kennzeichnung der Polarisation der elektromagnetischen Welle verwendet: senkrechter (waagrechter) elektrischer Feldvektor => vertikal (horizontal) polarisierte Welle.

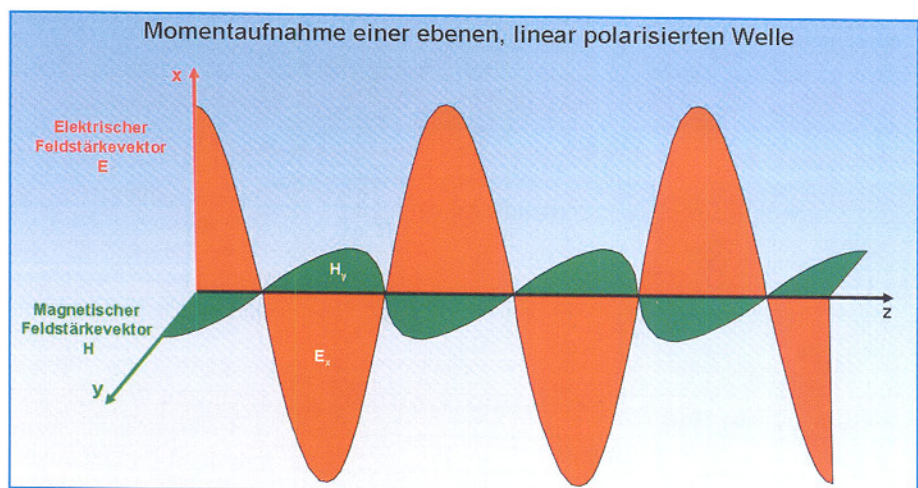
Das Vektorprodukt aus dem elektrischen und dem magnetischen Feldstärkevektor ist der Wellenvektor, auch Poyntingvektor genannt. Er zeigt in Ausbreitungsrichtung der Welle und ist dem Betrage nach der Energiefluss durch eine senkrecht durchströmte Fläche.

Bei idealer Entkopplung der Polarisationssebenen durch die Empfangsantenne wäre theoretisch eine doppelte Ausnutzung gleicher Frequenzen möglich. In der Praxis ist die Polarisationsentkopplung jedoch endlich (20–25 dB), bedingt sowohl durch die Sendeantenne des Satelliten als

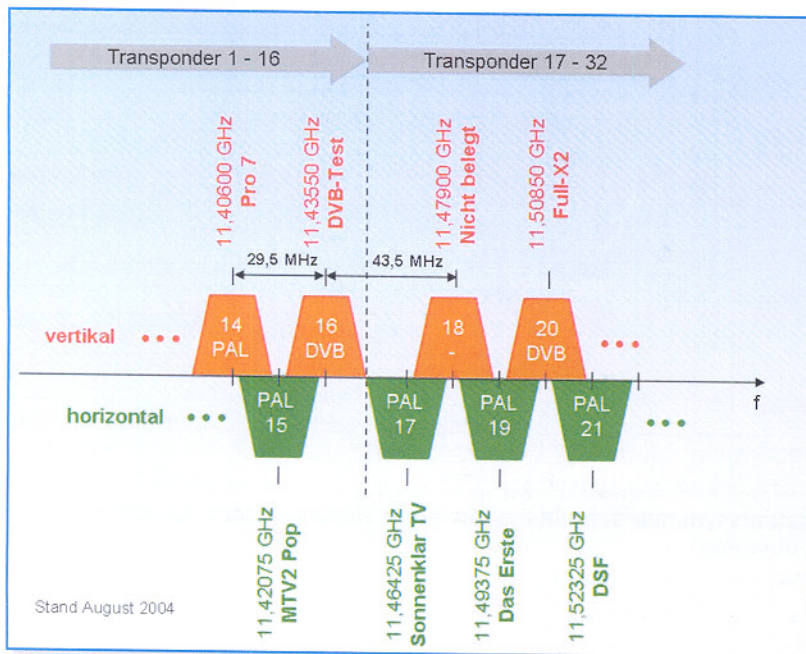
damit lassen sich beträchtliche Frequenzeinsparungen erzielen. Ein Ausschnitt aus einem Transponderplan von ASTRA erläutert dies (Abbildung 2). Obwohl die Transponderbandbreite hier ca. 26 MHz beträgt, liegen die Transpondermittelfrequenzen nur 14,75 MHz auseinander. Ohne Ausnutzung der Polarisationsentkopplung wäre die frequenzmäßige Trennung benachbarter Transponder daher nicht möglich.

Übertragungsbänder

Für den Direktempfang geostationärer Satelliten sind heute drei Frequenzbänder von Interesse: 1. Sat-ZF, C- und Ku-Band und in Letzterem insbesondere das sog. Low- und High-Band (Abbildung 3). Weil sich die Frequenzen des C- und in noch stärkerem Maße des Low- und High-Bands nur mit hohen Verlusten in einem Koaxialkabel von der Antenne zum Receiver transportieren lassen, werden sie vom Empfangsumsetzer (LNC, LNB) in eine tiefere Frequenzlage, die sog. 1. Sat-ZF verschoben. In diesem Frequenzbereich sind Ko-



Bild 4: Der aufgeweitete Hohlleiter als Wellentypwandler

auch die terrestrische Empfangsantenne sowie atmosphärische Einflüsse. Aber auch

axialkabel verlustarm genug, um die hochfrequenten Signale mit akzeptabler Dämpfung zum Receiver weiterzuleiten.

Antennentypen

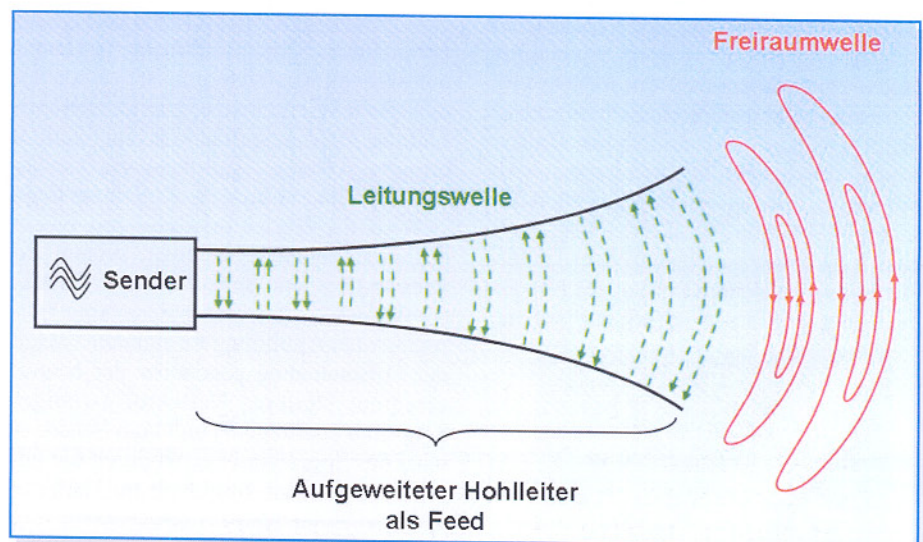
Antennen dienen der Überführung leitungsgeführter Hochfrequenzenergie in eine im freien Raum ausbreitungsfähige elektromagnetische Welle. Die Antenne wandelt also eine Leitungswelle in eine Freiraumwelle (Abbildung 4). Wir unterscheiden beim Satellitenempfang im Wesentlichen Reflektorantennen, Dipolarrays und Schlitzstrahler. Die größte Bedeutung hat die Reflektorantenne, die aus einer parabolisch gekrümmten reflektierenden Fläche (Rotationsparaboloid) besteht, in deren Brennpunkt das so genannte Feed



Bild 3: Die für den Satelliten-Direktempfang relevanten Frequenzbereiche



Bild 5: Feed mit Rillenhorn

die empfangene Freiraumwelle in eine Hohlleiterwelle überführt bzw. umgekehrt (Wellentypwandler).

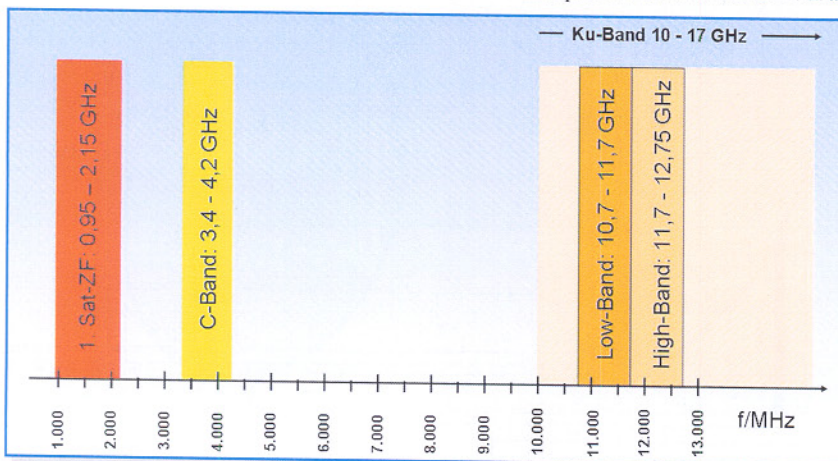
Antennen lassen sich zum Senden und Empfangen von elektromagnetischen Wellen verwenden. Ihre Eigenschaften sind in beiden Fällen die gleichen. Man spricht von reziproken Gebilden. Der Begriff Feed (Einspeisung) rührt aus der Sendeanwendung her, wo die über Hohlleiter zugeführte Hochfrequenzenergie in die Reflektorfläche eingestrahlt wird. Weitaus häufiger trifft man die Rillenfeed-Bauform mit skalaren Ringen um den Hohlleitereingang an (Abbildung 5), seltener den dielektrischen Linsentyp (Abbildung 6). Bei den heute üblichen Sat-Empfangsantennen bildet das Feed mit dem so genannten LNC oder LNB eine mechanische Einheit – das Speisesystem.



Bild 6: Feed mit dielektrischer Linse

Man unterscheidet grundsätzlich zwischen Primärfokusantennen, bei denen das Speisesystem – genauer das Phasenzentrum des Feeds – direkt im Brennpunkt angeordnet ist, und Sekundärfokusantennen (Cassegrain und Gregory), bei denen ein Sekundärspiegel (Subreflektor) im Strahlengang des Primärspiegels die Strahlen auf seinen Sekundärfokus bündelt (Abbildung 7). Wir wollen uns an dieser Stelle nur mit Primärfokusantennen beschäftigen.



Bild 7: Rotationssymmetrische Reflektoren und asymmetrische Abschnitte (Offset-Reflektoren)

Der Reflektor hat die Gestalt eines Klotzenabschnitts eines Paraboloids, der aus einer um ihre Hauptachse rotierenden Parabel entsteht. Bekanntlich haben Parabeln die Eigenschaft, achsenparallel einfallende Strahlen in einem einzigen Punkt auf der Achse – dem Brennpunkt oder Fokus – zu bündeln.

Wird von dem Paraboloiden eine Kalotte mit einem Schnitt senkrecht zur Hauptachsenrichtung abgetrennt, ist der entstandene Reflektor rotationssymmetrisch (Abbildung 8). Man spricht von einer zentral erregten Antenne, weil der Fokus gewissermaßen im Zentrum des Reflektors liegt.

Wird die Reflektorkalotte mit einem schrägen Schnitt gewonnen, scheint ihr Brennpunkt aus dem Zentrum gerückt (Offset = Versatz), daher der Name Offsetantenne. Abbildung 8 zeigt den Vorteil der Offsetantenne gegenüber der zentral erregten: steilerer Reflektor (weniger Schneeablagerungen!) und kein Schattenwurf des Speisesystems, wodurch die gesamte einfallende Strahlung im Feed ge-

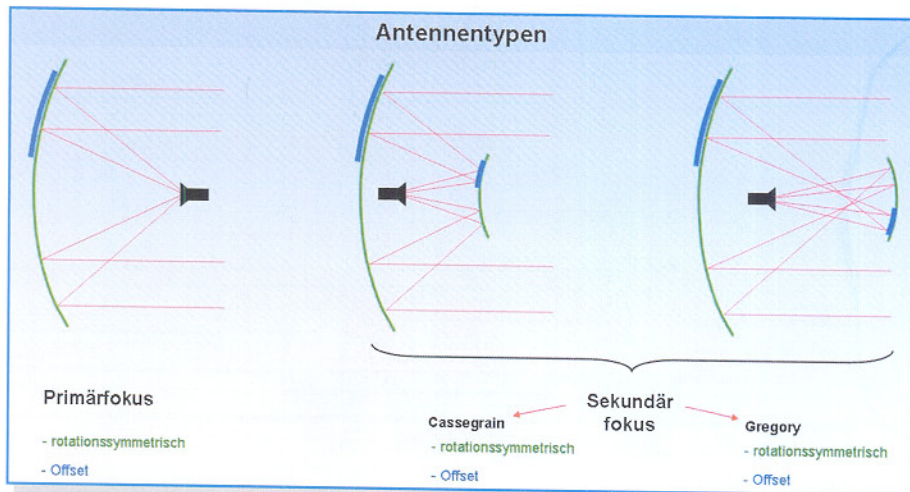
bündelt wird. Allerdings steht die Antennenfläche jetzt schräg zur einfallenden Wellenfront, was die effektive Antennenfläche etwas verringert.

f/d-Verhältnis

Mit dem Verhältnis von Brennweite zu Durchmesser (f/d-Verhältnis; f: focal length; d: diameter) charakterisiert man die „Flachheit“ einer Parabolantenne. Mit zunehmender Krümmung wandert der Brennpunkt auf den Scheitel des Paraboloiden zu, wobei f/d kleiner wird (Abbildung 9). Bezüglich des f/d-Verhältnisses muss man einen Kompromiss eingehen. Flache Antennen sind zwar gut auszuleuchten, haben aber stärker ausgeprägte Nebenkeulen. Dies entspricht einer Überbelegung der reflektierenden Fläche (spill over), wodurch terrestrisches Rauschen und Signale von benachbarten Satelliten aufgenommen werden können. Bei stark gekrümmten Antennen verhält es sich genau umgekehrt. Jetzt leuchtet das Feed zwar nicht mehr über den



Bild 8: Primärfokusantennen



Bild 9: f/d -Verhältnis und Ausleuchtung müssen aufeinander abgestimmt sein.

Antennenrand hinaus, es wird deshalb aber auch nicht mehr die volle Aperturfläche genutzt. Satellitenantennen haben aus diesem Grund ein f/d -Verhältnis zwischen 0,3 und 0,5. Bei $f/d = 0,25$ liegt der Brennpunkt auf Höhe des Antennenrandes.

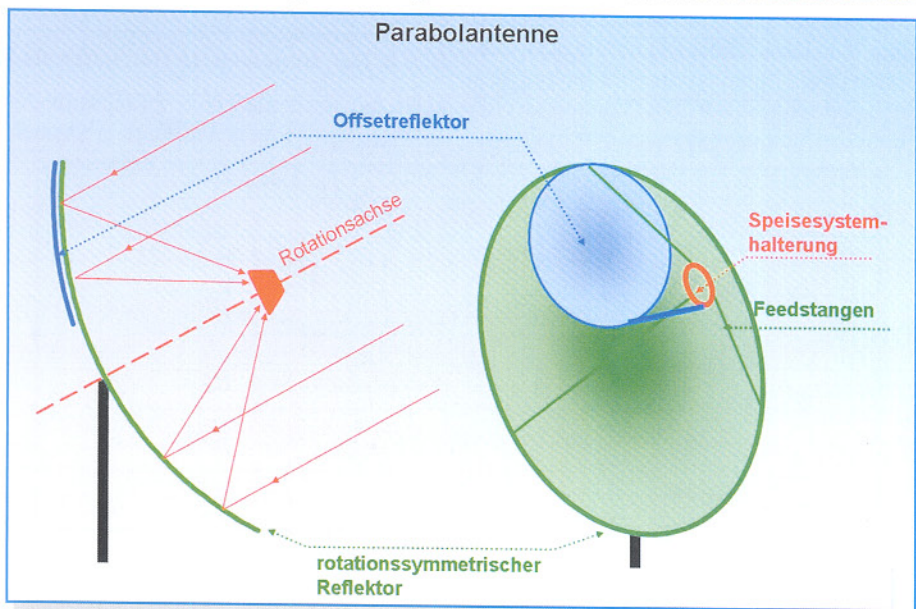
Apertur und Wirkungsgrad

Die Fläche, die der Parabolreflektor der einfallenden Wellenfront zeigt (genauer gesagt, die Projektion des Reflektors auf eine Ebene senkrecht zur Einstrahlungsrichtung), heißt geometrische Apertur A_{Ap} . Durch verschiedene Einflüsse ist es nicht möglich, die gesamte Energie im Brennpunkt zu bündeln. Nur ein gewisser Teil der geometrischen Aperturfläche ist wirksam, die effektive Apertur A_{eff} .

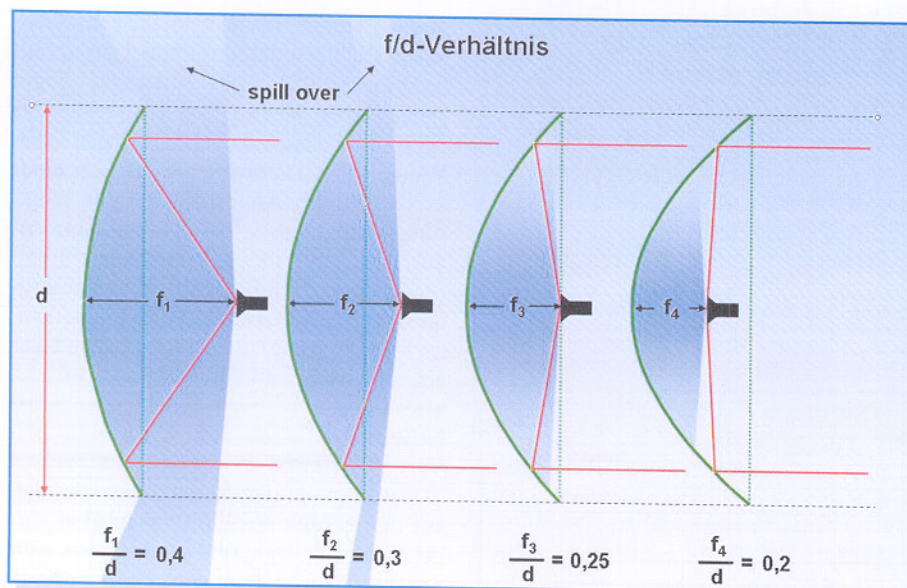
Es gilt $A_{eff} = \eta A_{Ap}$ mit A_{Ap} = geometrische Apertur, A_{eff} = effektive Apertur und

η = Flächenwirkungsgrad, $0 < \eta < 1$, typ. $\eta = 0,6 \dots 0,7$

Einige wichtige Einflüsse auf den Flächenwirkungsgrad η sind:

- die „Belegung“ der Aperturfläche (Ausleuchtfunktion)
- Abschattungen durch das Speisesystem und seine Halterung
- Beugungsverluste an den Rändern des Reflektors (Fresnel-Beugung)
- Streuung an Oberflächenrauigkeiten des Reflektors
- Abweichungen von der parabolischen Idealform des Reflektors
- Fehlausrichtung des Feeds
- ...

Durch eine entsprechende Dimensionierung des Feeds lässt sich erreichen, dass die Randbereiche der Aperturfläche weniger zum Empfangssignal beitragen als das Zentrum (edge tapering). Das verschlech-



Bild 11: Das Richtdiagramm ist ein Schnitt durch die räumliche Richtcharakteristik.



Bild 10: Räumliche Richtcharakteristik einer rotationssymmetrischen Satellitenantenne

tert zwar den Antennenwirkungsgrad, verringert aber auch die Aufnahme von Signalanteilen außerhalb der Hauptachsenrichtung (bezogen auf die Hauptkeule kleinere Nebenkeulen des Richtdiagramms), also von Nachbarsatelliten und von der Erdoberfläche abgestrahltes thermisches Rauschen. Eine solchermaßen ungleichförmig „ausgeleuchtete“ Aperturfläche, bei der die Intensität der Ausleuchtungsverteilung von der Mitte bis zum Rand um 10 bis 12 dB abnimmt, ist also durchaus gewollt.

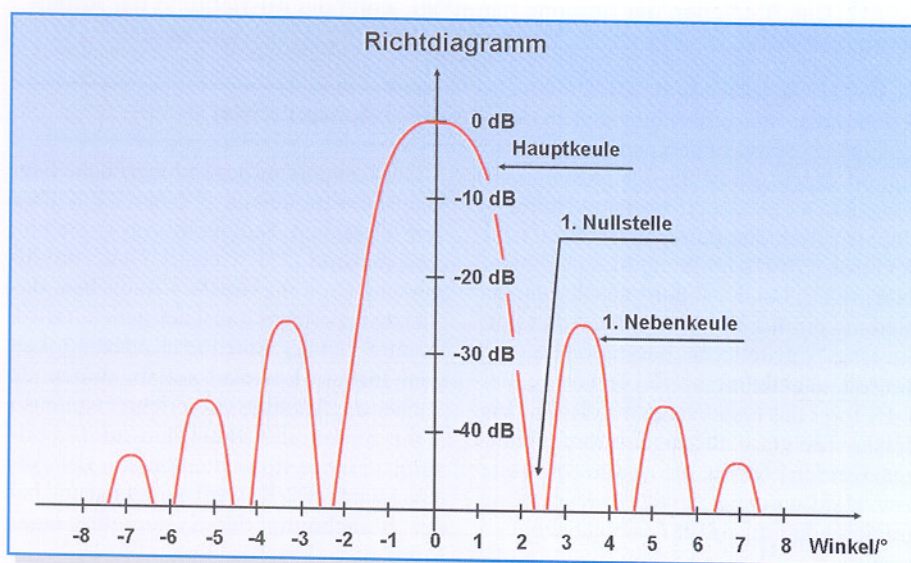
Richtdiagramm

Die richtungsabhängige Empfindlichkeit einer Antenne beschreibt ihr Richtdiagramm. Es ist ein rotationssymmetrisches, räumliches Gebilde, mit dem Maximum im Zentrum (Hauptkeule) und mit in wachsendem Abstand zum Zentrum in der Stärke abnehmenden Nebenkeulen (Abbildung 10).

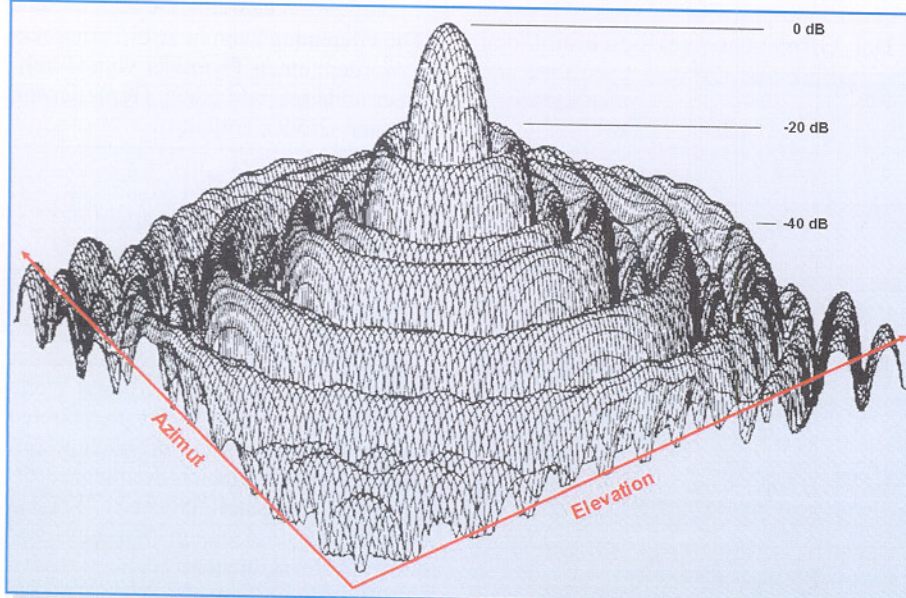

Bild 12: Das Rauschen der Antenne nimmt zu, wenn die Ausrichtung der Antenne flacher wird.

Wegen der Rotationssymmetrie, die weitgehend auch bei Offsetantennen besteht, genügt es, einen beliebigen senkrechten Schnitt durch die Mitte des „Richtgebirges“ zu machen, der zu einem zweidimensionalen Richtdiagramm führt. Man kann dem Beispiel in Abbildung 11 entnehmen, dass in ca. 2,3° Abweichung von der Hauptrichtung ein Empfangsminimum vorliegt, die erste Nullstelle. In dieser Richtung ist die Antenne „blind“.

Es folgt das erste Nebenmaximum, aus dessen Richtung Störsignale aufgenommen werden können, die zweite Nullstelle usw. Häufig gelingt es, die Antenne ohne gravierende Folgen für das Nutzsignal so auszurichten, dass ein Störer in eine Nullstelle zu liegen kommt und damit unterdrückt wird. Die Skalierung des Richtdiagramms kann linear oder logarithmisch (häufiger) erfolgen.

Antennenrauschen

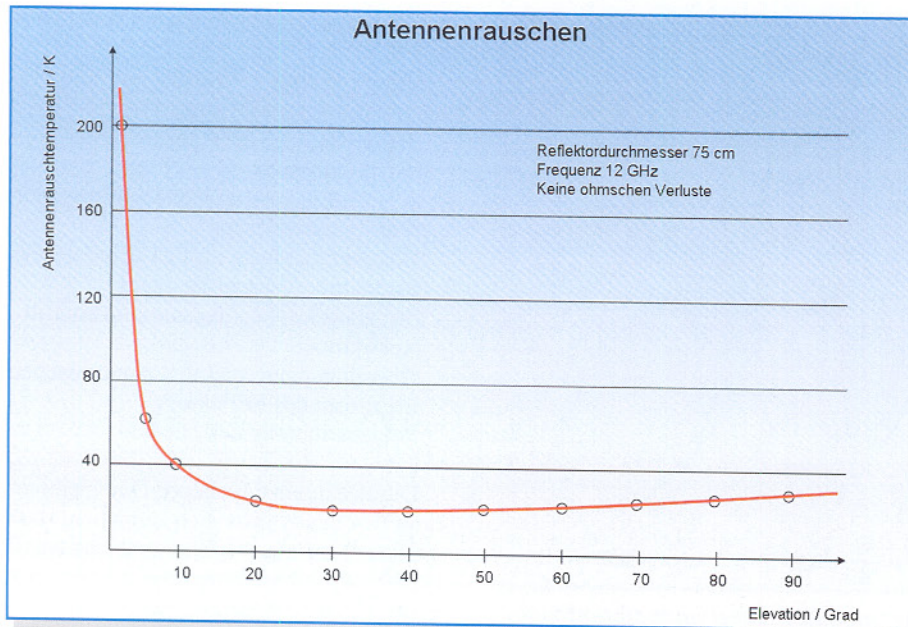
Die Temperatur der Erdoberfläche liegt in unseren Breiten ca. 250 bis 320 K über dem absoluten Nullpunkt von 0 Kelvin, entsprechend -273 °Celsius. Dabei produziert die Erde thermisches Rauschen, das auch terrestrisches Rauschen genannt wird. Es wird von der Antenne in Abhängigkeit vom Elevationswinkel aufgenommen. Je flacher die Antenne ausgerichtet ist, umso mehr nimmt das Rauschen zu (Abbildung 12). Die Rauschtemperatur der Antenne wird in K (Kelvin) gemessen und bei der Berechnung der Systemgüte einer Empfangsanlage benötigt.

Öffnungswinkel

Der Öffnungswinkel beschreibt den



Bild 13: Der Öffnungswinkel einer Antenne ist der Winkelbereich, in dem die Antenne über 50 % der maximalen Empfangsleistung aufnimmt.

Winkelbereich, in welchem die Hauptkeule der Richtcharakteristik um 3 dB abfällt (Abbildung 13). Dies entspricht einem Zurückgehen der Empfangsleistung auf die Hälfte. Daher auch die Bezeichnungen 3-dB-Winkel oder Halbwertswinkel. Bei einer kreisförmigen Aperturfläche gilt näherungsweise: $\Theta_{-3dB} = 70\lambda/d$ (d = Antennendurchmesser in m, λ = Wellenlänge in m).

Für die am häufigsten verwendete Frequenz von ca. 12 GHz ($\lambda = 0,025$ m) hat demnach eine Antenne mit $d = 0,9$ m Durchmesser einen Öffnungswinkel von $\Theta_{-3dB} = 1,94^\circ$.

Gewinn

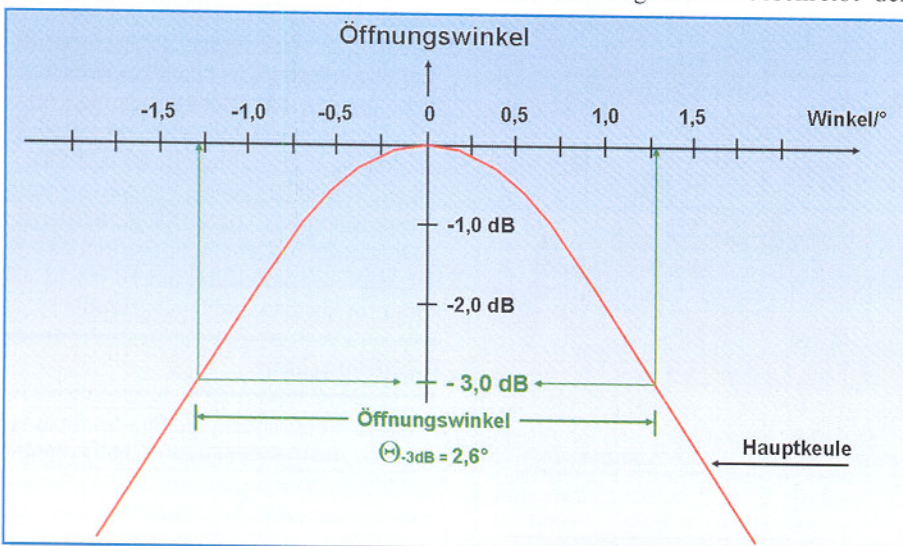
Der Gewinn der Antenne bezieht sich auf den bereits erwähnten isotropen Kugelstrahler. Diese fiktive Referenz gibt bekanntlich per Definition ihre Energie gleichförmig in alle Richtungen ab und hat deshalb den Gewinn null. Im Gegensatz dazu bündelt die Parabolantenne die Energie in eine Vorzugsrichtung (Hauptstrahlungsrichtung). Der Gewinn beschreibt dies quantitativ. Er ist linear definiert als das Verhältnis aus maximaler Strahlungsdichte der realen Antenne S_{max} zur Strahlungsdichte des fiktiven isotropen Kugel-Referenzstrahlers S_{iso} bei gleicher zugeführter Sendeleistung.

$$G = \frac{S_{max}}{S_{iso}} \quad | \quad P_{in} = \text{konstant}$$

Der Antennengewinn hängt also von der Ausprägung der Hauptkeule und damit vom Antennenwirkungsgrad η (60–70 %), dem Antennendurchmesser d und der Wellenlänge λ ab und wird logarithmisch beschrieben durch:

$$G = 10 \cdot \log \left[\eta \cdot \left(\frac{\pi \cdot d}{\lambda} \right)^2 \right] \text{ dBi}$$

Die Gleichung kann in zwei Terme zerlegt werden: einen Term, der vom Durchmesser abhängt, und einen Term, der die restlichen Größen enthält:

$$\frac{G}{\text{dBi}} = 10 \log \left(\frac{\eta \pi^2}{\left(\frac{\lambda}{m} \right)^2} \right) + 20 \log \left(\frac{d}{m} \right)$$

Wir merken uns, dass bei sonst gleichen Eigenschaften der Antennengewinn mit der Frequenz zunimmt. Tabelle 1 liefert Werte für den Gewinn parabolischer Reflektoren für gegebene Frequenzen und Durchmesser.

Für den Wellenbereich der meisten direkt strahlenden Satelliten von ca. 12 GHz ($\lambda = 0,025$ m) und einem Wirkungsgrad von $\eta = 0,63$ ergibt sich:

$$\frac{G}{\text{dBi}} = 40 + 20 \cdot \log \left(\frac{d}{m} \right)$$

Tabelle 1: Gewinn von Parabolantennen in dBi als Funktion von Durchmesser und Frequenz

f/GHz	λ/m	d/m							$\eta=0,6$ Band
		0,3	0,55	0,75	0,9	1,2	1,5	1,8	
3,4	0,0882	18,4	23,6	26,3	27,9	30,4	32,3	33,9	C
3,7	0,0811	19,1	24,3	27,0	28,6	31,1	33,1	34,6	
4,2	0,0714	20,2	25,5	28,1	29,7	32,2	34,2	35,8	
10,7	0,0280	28,3	33,6	36,3	37,9	40,4	42,3	43,9	Ku
11,7	0,0256	29,1	34,4	37,1	38,6	41,1	43,1	44,7	
12,5	0,0240	29,7	34,9	37,6	39,2	41,7	43,6	45,2	

Dies ist in Abbildung 14 dargestellt. Man erkennt, dass der Gewinn von Antennen mit weniger als einem Meter Durchmesser kleiner als 40 dB ist (Logarithmen von Zahlen zwischen null und eins sind negativ!). Zugleich wird deutlich, dass mit wachsendem Antennendurchmesser der Öffnungswinkel abnimmt. Dies ist auch anschaulich, weil der höhere Gewinn gleichbedeutend mit einer schärferen Richtstrahlung ist.

Low Noise Converter

Der Low Noise Converter (LNC) dient dazu, das komplette Empfangsband aus dem Frequenzbereich, in dem es der Satellit abstrahlt (Low-Band 10,7–11,75 GHz bzw. 11,75–12,7 GHz) in die so genannte 1. Sat-ZF zwischen etwa 1 und 2 GHz umzusetzen. Damit ist es nicht mehr erforderlich, eine Hohlleiterteilstruktur aufzubauen, die Ähnlichkeit mit einem Wasserleitungsnetz hätte. Die Zuführung zum Receiver kann ab dem LNC-Ausgang mit herkömmlichem, dämpfungsarmem Koaxialkabel erfolgen. Weil der LNC einen ganzen Frequenzblock in die niedrigere Sat-ZF-Lage umsetzt, ist auch die Bezeichnung Low Noise Block Converter (LNB) gebräuchlich. Der Umsetzungsvorgang beruht auf dem Prinzip der „multiplikativen Mischung“. Dabei werden zwei Signale unterschiedlicher Frequenzen miteinander multipliziert, was zu einer Summen- und einer Differenzfrequenz führt. Mathematisch

Bild 15:
Bei der multiplikativen Mischung entstehen zwei Seitenbänder, das untere wird als 1. Sat-ZF bezeichnet.

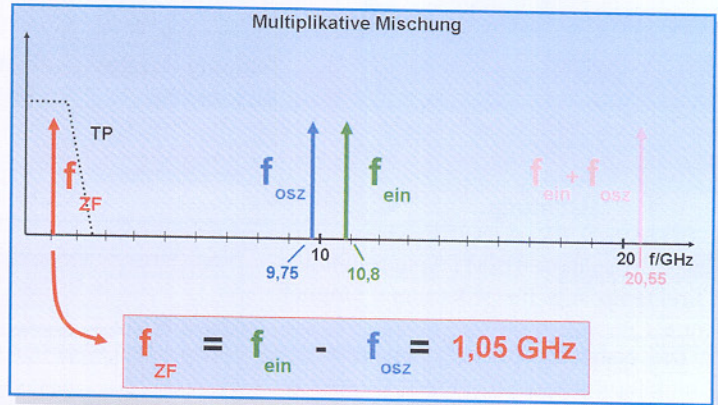

tisch liegt dem das Additionstheorem für trigonometrische Funktionen zugrunde:

$$\cos 2\pi f_1 \cdot \cos 2\pi f_2 = \frac{1}{2} [\cos 2\pi(f_1 - f_2) + \cos 2\pi(f_1 + f_2)]$$

Abbildung 15 illustriert dies am Beispiel einer Empfangsfrequenz im Low-Band von $f_{ein} = 10,8 \text{ GHz}$, die mit einer im LNC lokal erzeugten Oszillatorfrequenz (Local Oscillator Frequency LOF) f_{osz} von 9,75 GHz multiplikativ gemischt wird. Es entsteht eine Summenfrequenz von 20,55 GHz (interessiert hier nicht) und eine Differenzfrequenz von 10,8 GHz minus 9,75 GHz = 1,05 GHz, die als 1. Satelliten-Zwischenfrequenz (1. Sat-ZF) bezeichnet und nach einer Bandpassfilterung über das Verteilnetz zum Receiveringang transportiert wird. Das Gesagte gilt für jede

einzelne Frequenz im Bereich des Low-Bands 10,7 bis 11,7 GHz, d. h. dieses findet sich vollständig in der 1.-Sat-ZF-Lage zwischen 0,95 GHz und 1,95 GHz wieder. Damit das High-Band von 11,7 bis 12,75 GHz in die gleiche ZF-Lage zu liegen kommt, wird es mit einer höheren Oszillatorfrequenz von 10,6 GHz abgemischt. Es hat also nach Umsetzung die Bandgrenzen 1,1 GHz und 2,15 GHz.

Den prinzipiellen Aufbau eines LNCs zeigt Abbildung 16. Die vom Feed aus der Freiraumwelle in eine Hohlleiterwelle ge-

wandelte Satellitenabstrahlung trifft auf eine Auskoppelsonde am LNC-Eingang. Das dem Feld entnommene elektrische Signal wird auf den Eingang eines mehrstufigen HEMT-Verstärkers geführt (HEMT: High Electron Mobility Transistor). HEMTs sind Feldeffekttransistoren auf der Grundlage von Galliumarsenid (GaAs), die sich durch eine sehr hohe Beweglichkeit der freien Elektronen auszeichnen. Das Resultat ist ein extrem rauscharmer Transistor für Höchstfrequenzanwendungen.

Sein Erfinder, Dr. Takashi Mimura, hat den HEMT Ende der siebziger Jahre des vergangenen Jahrhunderts in den Fujitsu Laboratories entwickelt und damit die Voraussetzung für den Empfang der verschwindend schwachen Satellitensignale durch handliche Antennen und preiswerte LNCs geschaffen. Sicherlich kann man



Bild 14: Öffnungswinkel und Gewinn sind gegenläufig.



Bild 16: Prinzipielles Blockschaftbild eines LNCs

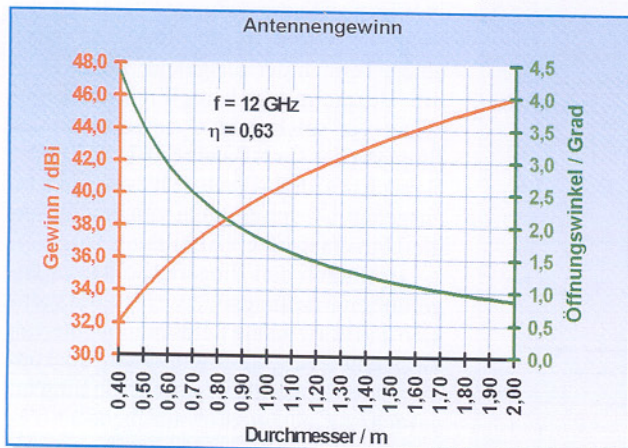

Bild 17: Bei einem älteren Speisesystem lassen sich die einzelnen Funktionsgruppen noch unterscheiden.

Der Faraday-Rotator hat heute für den Direkttempfang keine Bedeutung mehr, weil am LNC-Eingang zwei um 90° versetzte Auskoppelsonden die Signale beider Polarisationssebenen gleichzeitig aus dem Hohlleiterfeld abgreifen. Ebenfalls nahezu bedeutungslos sind Polweichen (OMT: Orthogonal Mode Transducer) geworden, die ein eingehendes Hohlleiterfeld in seine beiden Polarisationskomponenten aufspalten und diese an den beiden Ausgängen jeweils einem LNC für die vertikale und einem LNC für die horizontale Polarisationsrichtung zur Verfügung stellen.

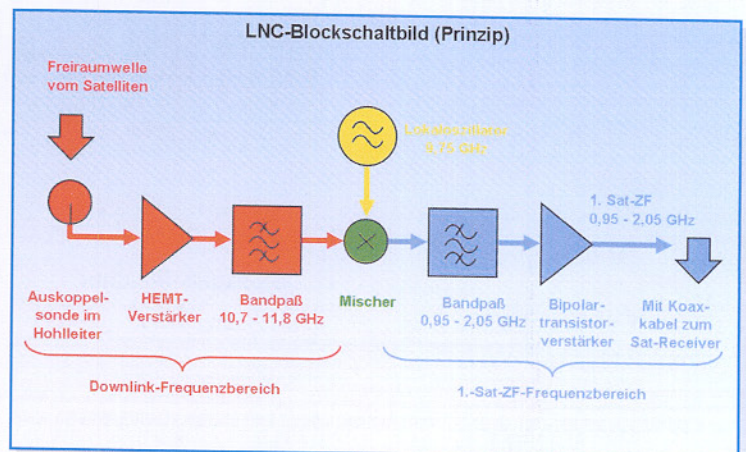
sagen, dass ohne HEMT kein Satelliten-Direktempfang für jedermann möglich wäre.

Die ersten LNCs waren nur für den Empfang einer Polarisationsrichtung geeignet. Um die jeweils andere zu empfangen, mussten das LNC, die Auskoppelsonde oder das Hohlleiterfeld um 90° gedreht werden. Die Drehung von LNC oder Auskoppelsonde erfolgte elektromotorisch, die Felddrehung übernahm ein so genannter Faraday-Rotator (Abbildung 17). Er besteht aus einer Spule mit Ferritkern, der in Längsachsenrichtung vom Hohlleiterfeld durchlaufen wird. Ist die Spule stromlos, wird das Feld ohne Beeinflussung der Polarisation nur geringfügig gedämpft. Ein durch die Spule geschickter Gleichstrom erzeugt in dem Ferritmaterial ein Magnetfeld, welches bei richtiger Wahl des Spulenstroms bewirkt, dass das Feld den Ferritstab um $+90^\circ$ oder -90° gedreht verlässt.

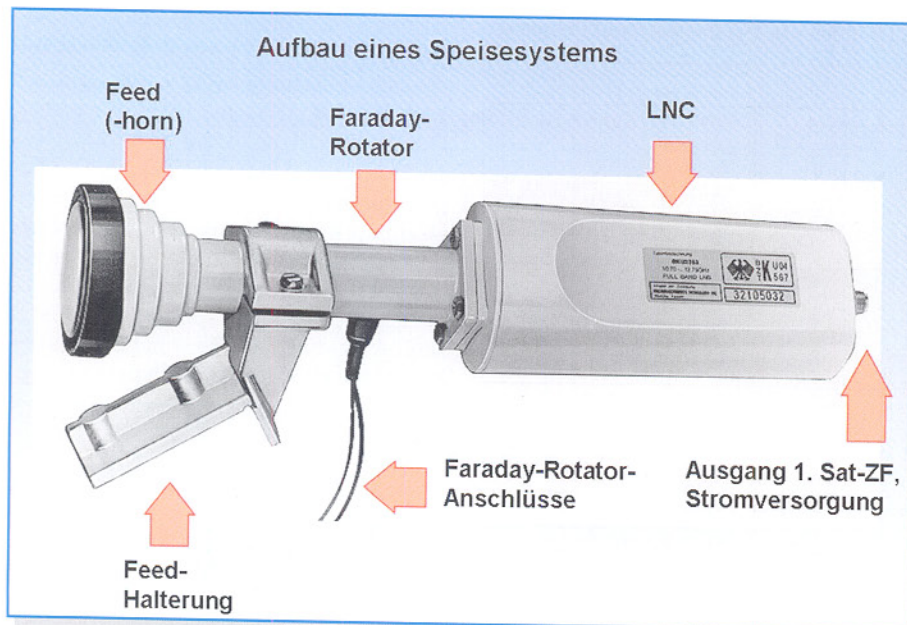

Bild 19: Schaltkriterien eines Universal-LNCs



Bild 18: Blockschaltbild eines Single-Universal-LNCs

Aktuelle LNC-Typen

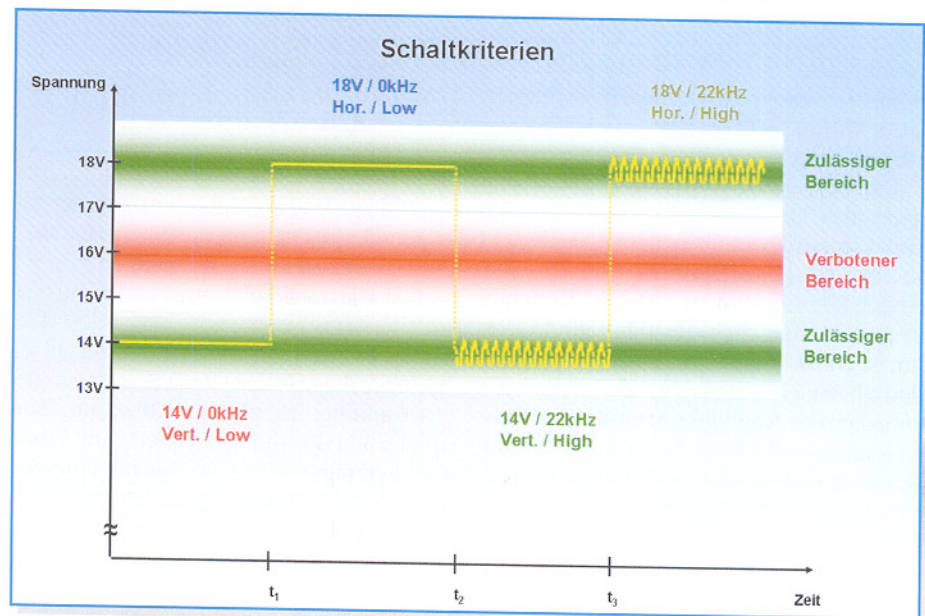
Single-LNC

Wie der Name vermuten lässt, ist der Single-LNC nur für den Empfang durch einen Teilnehmer ausgelegt, daher auch die Bezeichnung Einteilnehmer-LNC. Wenn ein solcher LNC sowohl für den Empfang des Low-Bands (10,7–11,7 GHz) als auch des High-Bands (11,7–12,75 GHz) ausgelegt ist, spricht man von einem Single-Universal-LNC (Abbildung 18).

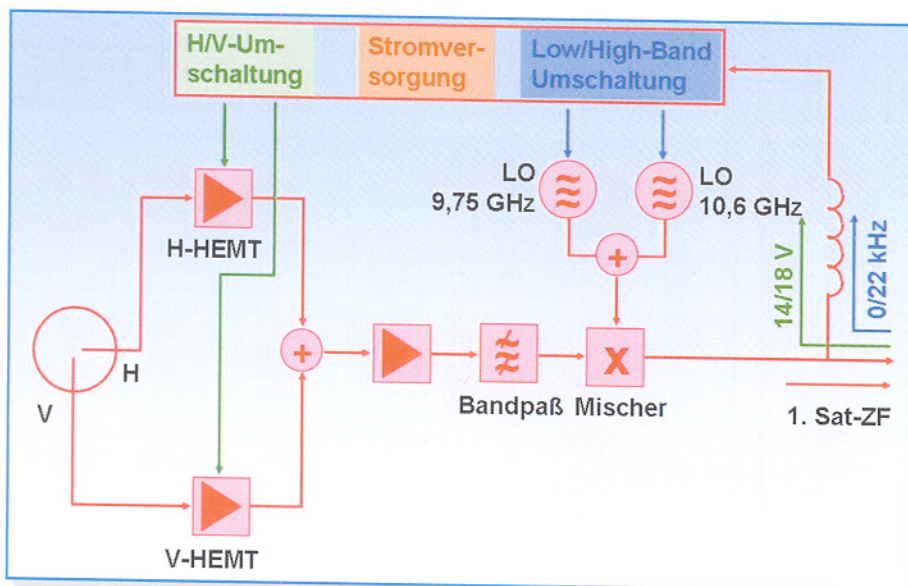
Dem durch den Eingangshohlleiter zugeführten Empfangsfeld werden die vertikale und horizontale Feldkomponente von zwei entsprechend orientierten Auskoppelsonden entnommen und auf die Eingänge mehrstufiger, niedrig rauschender breitbandiger Verstärker (V-HEMT und H-HEMT) gegeben. Zur Auswahl einer Pola-

Bild 21: Blockschaltbild eines Twin-Universal-LNCs

risationsrichtung für die weitere Verarbeitung wird jeweils nur ein Verstärker mit Betriebsspannung versorgt und ist damit aktiv. Die Aktivierung erfolgt über die Höhe der Versorgungsgleichspannung (14 V => vertikal, 18 V => horizontal), welche über das koaxiale Anschlusskabel zum LNC transportiert wird. Die Ausgangssignale der Eingangsverstärker werden summiert, nachverstärkt und im Mischer mit der gewählten Oszillatorfrequenz (LO-Frequenz) multipliziert. Die Auswahl zwischen einer LOF = 9,75 GHz für das Low-Band und einer LOF = 10,6 GHz für das High-Band wird bestimmt durch eine 22-kHz-Komponente mit ca. 600 mV Amplitude. Ist sie der Versorgungsgleichspannung überlagert, wird die 10,6-GHz-LOF aktiviert, und am Ausgang des Mixers erscheint das High-Band in der 1.-Sat-ZF-Lage. Ohne 22-kHz-Wechselkomponente wird mit 9,75 GHz abgemischt, wodurch am Ausgang des LNCs das Low-Band auftritt.

Die Kombination beider Schaltkriterien (14/18 V und 0/22 kHz) lässt die Codierung von 4 Schaltzuständen zu (Abbildung 19). Zum Empfang des Low- und High-Bands eines Satelliten in beiden Polarisationsrichtungen reicht das aus. Was aber, wenn man zwei Satelliten empfangen möchte? Ein neues Schaltkriterium ist erforderlich. Dieses ließe sich durch eine weitere Stufung der Versorgungsspannung und eine weitere überlagerte Frequenz quasi analog schaffen. Auf Initiative des Satellitenbetreibers Eutelsat wurden von Philips als digitale Alternative Halbleiterchips entwickelt, die in ihrer Befehlsvielfalt jede denkbare Signalisierungs- und Schaltaufgabe meistern. Mit diesem modembasierten Master-Slave-Kommunikationssystem, welches das koaxiale Verteilsystem als Bus



(Quelle: WISI)

Bild 20: Ansicht eines Twin-LNCs

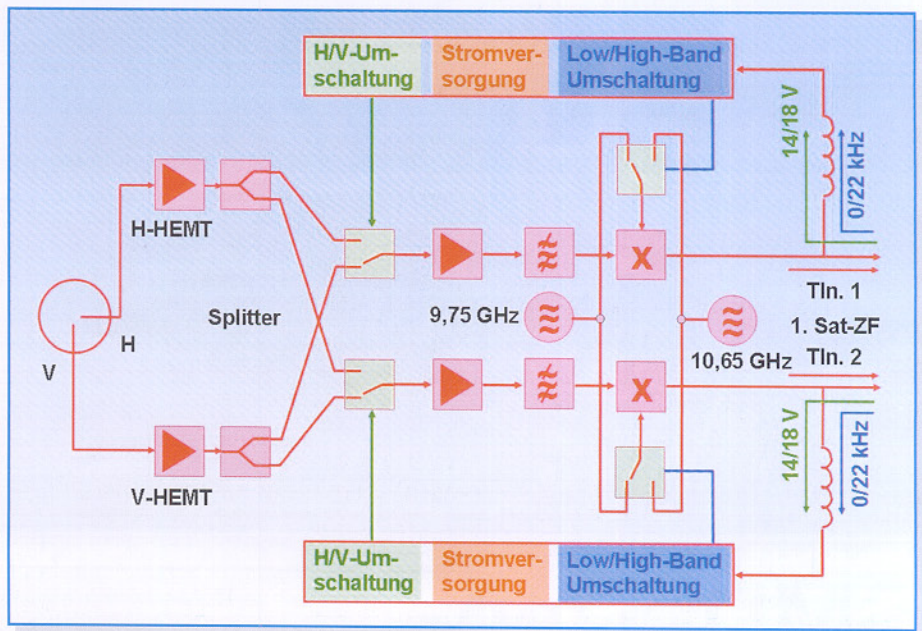

verwendet, werden wir uns später ausführlich beschäftigen. Es ist unter der Bezeichnung DiSEqC (Digital Satellite Equipment Control = Digitale Steuerung von Satellitenempfangseinrichtungen) in komplexen Satellitenempfangsanlagen im Einsatz.

Twin-LNC

Er kann als Universal-Typ zwei Teilnehmer unabhängig voneinander mit beiden Polarisationssebenen aus beiden Bändern beliefern (Abbildung 20). Technisch gesehen, besteht der Twin aus zwei Single-LNCs in einem Gehäuse, welche die Vorstufen und Oszillatoren gemeinsam nutzen (Abbildung 21).

Quad-LNC

Quad-LNCs sind in ihrem Aufbau den Twin-LNCs ähnlich, jedoch für vier statt für zwei Teilnehmer ausgelegt. Der Anla-

genaufbau gestaltet sich so einfach wie beim Twin-LNC: Jeden der vier Ausgänge des Quad-LNCs mit je einem Receivereingang verbinden, und schon sind vier Teilnehmer versorgt. Es sind vereinzelt auch LNCs für die direkte Versorgung von bis zu 8 Teilnehmern auf dem Markt.

Quadro-LNC

Der Quadro-Universal-LNC wurde für Multischaltersysteme zur Versorgung einer beliebigen Teilnehmerzahl entwickelt (Abbildung 22). Dazu bietet er an seinen vier Ausgängen gleichzeitig und unabhängig voneinander die Sat-ZF-Bänder Low-Vertikal, Low-Horizontal, High-Vertikal und High-Horizontal an. Jedes dieser Bänder wird durch einen eigenen Mischer aus den entsprechenden Polarisationssebenen (V oder H) und Frequenzbereichen (High oder Low) erzeugt. **ELV**



Bild 22: Blockschaltbild eines Quadro-Universal-LNCs



Technische Daten: SDW 1

Spannungsversorgung: 5 V–24 V
 Ausgangsspannung: 3 V–12 V
 (einstellbar)
 Ausgangsstrom: max. 500 mA
 Stromaufnahme (ohne Last): ... 10 mA
 Wirkungsgrad: max. 85 %
 Abmessungen: 42 x 27 mm

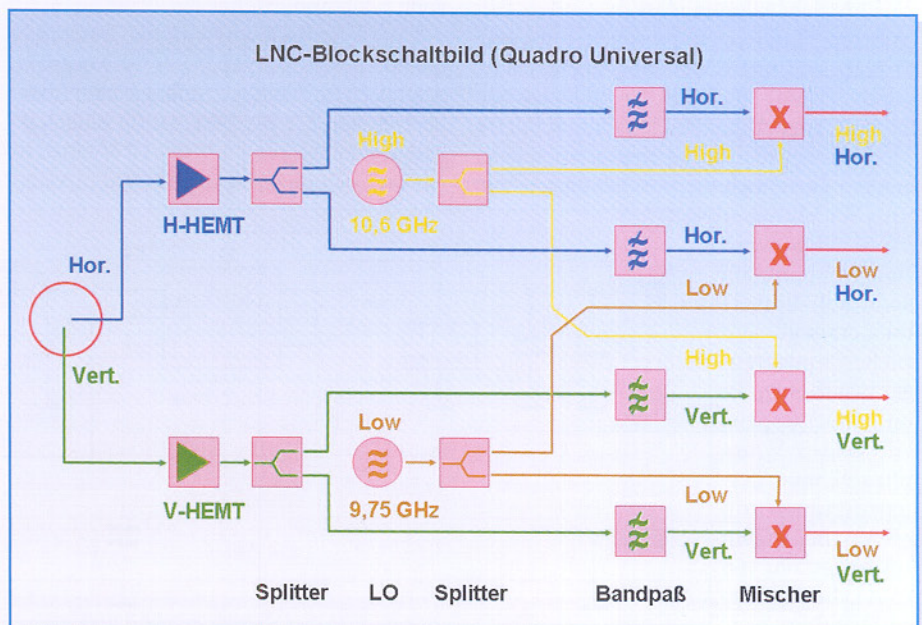
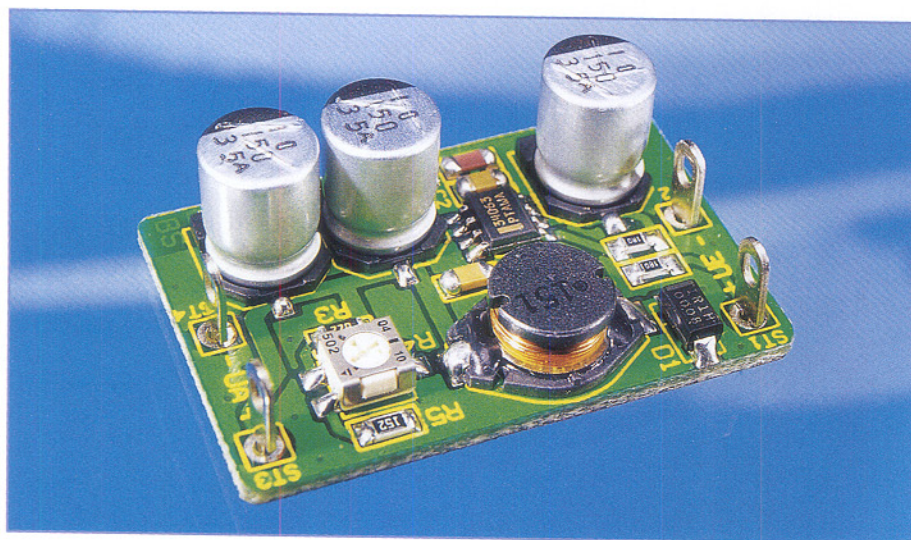
Damit ist er für die Spannungsversorgung gerade von kompakteren Geräten hervorragend geeignet. Und man ist bei der Eingangsspannung nicht an eine bestimmte Vorgabe gebunden – irgendein instabiles Netzteil, das die benötigte Spannung und den erforderlichen Strom abgibt, oder eine mechanisch passende Akku-Konfiguration können diese Aufgabe lösen.

SMD-Step-Down-Wandler

Schaltregler sind energieeffizienter als Linearregler, benötigen aufgrund der geringeren Verlustleistung auch weniger Platz und können so als besonders kompakte Stromversorgungsbaugruppe in Geräten viele Aufgaben lösen. Superkompakt lässt sich die Aufgabe in SMD-Technik lösen. Unser Step-Down-Wandler ist im Eingangsspannungsbereich von 5 V bis 24 V einsetzbar und gibt eine einstellbare Ausgangsspannung von 3 V bis 12 V bei einer maximalen Strombelastbarkeit von 0,5 A aus.

Effizient versorgen

Will man eine stabilisierte Spannungsversorgung realisieren, greift man oft zum Linearregler. Allerdings ist, besonders bei größeren Differenzen zwischen Ein- und Ausgangsspannung, die dabei entstehende Verlustleistung erheblich. Dies reduziert bei Batterie- oder Akkubetrieb nicht nur unnötig die Lebensdauer des Energiespenders, sondern wirkt auch thermische, und, wenn ein Kühlkörper erforderlich wird, Platzprobleme im Gerät auf. Immerhin „erzeugt“ ein solcher Linearregler, wenn er z. B. mit 12 V gespeist wird und 3 V liefern soll, eine Verlustleistung von 4,5 W (bei einem Ausgangsstrom von 0,5 A), die als Wärme abgeführt werden muss.

Schaltregler hingegen arbeiten wesentlich energieeffizienter mit deutlich geringerer Verlustleistung. Darum kann man entsprechende Spannungsregler nicht nur besonders kompakt ausführen, sondern auch noch universeller einsetzen.

Unser Step-Down-Wandler entspricht genau diesen Vorgaben, er ist kompakt, besitzt einen weiten Eingangsspannungsbereich von 5 V bis 24 V, ist für eine Ausgangsspannung von 3 V bis 12 V einstellbar und gibt einen Strom bis 500 mA ab.

Schaltung

Das Schaltbild des Step-Down-Wandlers ist in Abbildung 1 dargestellt. Herzstück der Schaltung ist ein Schaltregler vom Typ MC 34063A (IC 1), der schon öfter in ELV-Schaltungen eingesetzt wurde. Die einzelnen Funktionsgruppen von IC 1 sind im Blockschaltbild (Abbildung 2) dargestellt. Hier erkennt man alle (integrierten) Baugruppen, die für die Realisierung eines Schaltreglers notwendig sind.

Die Eingangsspannung wird der Schaltung über die Anschlüsse ST 1 (+) und ST 2 (-) zugeführt. Sie gelangt an den Kollektor des internen Schalttransistors Q 1 (Anschluss Pin 1 von IC 1), der vom internen Oszillator gesteuert und periodisch geschaltet wird. Dabei entstehen zwei Schaltphasen, zu deren Verständnis in Abbildung 3 noch einmal die wichtigsten Bauteile des Schaltreglers und die beiden Schaltphasen dargestellt sind.

Erste Schaltphase: Der Schalter (Transistor) Q 1 ist geschlossen – es fließt ein Strom über den Schalter Q1 und die Drosselspule L 1 zum Ausgang und somit über den Lastwiderstand R_L. Der Strom in der Spule steigt an, und es wird Energie in der Spule gespeichert.



Bild 1: Das Schaltbild des Step-Down-Wandlers



Bild 2: Das Blockschaltbild des MC34063A

Zweite Schaltphase: Der Schalter (Transistor) Q 1 ist offen – jetzt kann der Stromfluss durch L 1 aufrechterhalten werden, da in dieser Betriebsphase die Diode D 1 leitend ist. Die Spule gibt die gespeicherte Energie wieder ab.

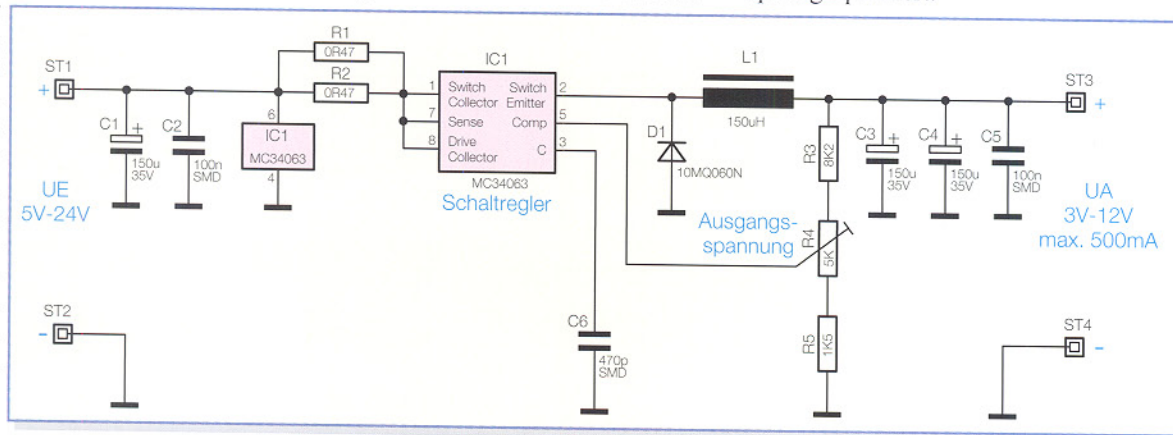
Die Ausgangsspannung an ST 3 wird mit den Kondensatoren C 3 bis C 5 geglättet und entspricht dem arithmetischen Mittelwert der durch den Schalter Q 1 hervorgerufenen Spannung über der Diode D 1. Das Tastverhältnis, mit dem die Ansteuerung des Schalters Q 1 erfolgt, bestimmt also die Höhe der Ausgangsspannung. Rein rechnerisch ist die zugeführte Energie genauso groß wie die durch R_L entnommene Energie. Bedingt durch Verluste, die insbesondere durch die Spule hervorgerufen werden, ergibt sich aber noch immer ein Wirkungsgrad von bis zu 85 %.

Die Regelung des Tastverhältnisses erfolgt über die restliche Steuerelektronik von IC 1. Hierzu wird die Ausgangsspannung an ST 3 über den Spannungsteiler, bestehend aus R 3, R 4 und R 5, gemessen und mit der internen Referenz (1,25 V) verglichen. Die Steuerelektronik regelt das Tastverhältnis so weit nach, bis die Spannung an Pin 5 von IC 1 genau 1,25 V entspricht. Der Spannungsteiler ist so dimensioniert,

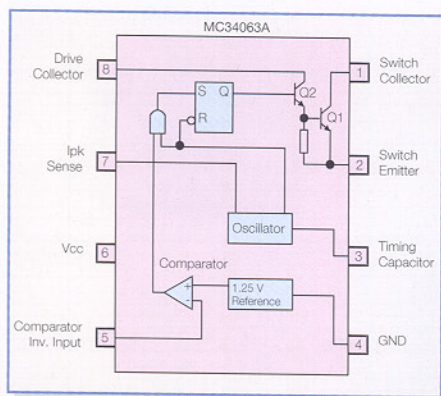
dass mit dem Trimmer R 4 eine Ausgangsspannung von 3 V bis 12 V einstellbar ist.

Die Arbeitsfrequenz des Schaltreglers IC 1 beträgt ca. 70 kHz, bestimmt vom Kondensator C 6.

Nachbau

Damit die Abmessungen der Platine möglichst gering bleiben, sind alle Bauteile der Schaltung in SMD-Technik ausgeführt. Die nur 42 x 27 mm messende Platine passt bei Bedarf somit auch in ein entsprechend kleines Kunststoffgehäuse. Aufgrund des übersichtlichen Aufbaus und der wenigen Bauteile empfiehlt sich die Platine auch als ideales SMD-Einsteigerprojekt.

Da die Platine nur sehr geringe Abmessungen hat, sollte man diese mit einem Stück doppelseitigem Klebeband auf der Arbeitsunterlage fixieren. Zum Verlöten der SMD-Bauteile ist ein LötKolben mit sehr schlanker Spitze einzusetzen ($\leq 0,5$ mm). Außerdem empfiehlt es sich, SMD-Löt-zinn (0,5 mm) zu verwenden. Als Werkzeug ist außerdem eine Pinzette mit sehr feiner Spitze, mit der die SMD-Bauteile gut fixiert werden können, hilfreich.

Die Bestückungsarbeiten sind anhand der Stückliste und des Bestückungsplans durchzuführen. Wichtige Zusatzinformationen kann auch das Platinenfoto liefern. Wie man auf dem Foto erkennen kann, ist es ratsam, die Bauteile in einer bestimmten Reihenfolge einzulöten. Hat man z. B. C 1 und C 3 eingelötet, ist es schwierig, IC 1 zu verlöten. Darum beginnt die Bestückung mit IC 1. Dessen korrekte Einbaulage ist durch die abgeflachte Gehäusesseite, die sich im Bestückungsdruck als Doppellinie wiederfindet, erkennbar. Ein LötPad wird mit wenig Lötzinn verzinnt, das Bauelement mit der Pinzette lagerichtig auf seinen LötPads aufgesetzt und am vorverzinnten LötPad verlötet.

Nach einer nochmaligen Kontrolle der exakten Position erfolgt das Verlöten der weiteren Anschlüsse, bei IC 1 beginnend mit dem zum ersten Anschluss diagonal gegenüberliegenden Pin. Sollten hierbei Lötzinnbrücken entstehen, kann man das Lötzinn sauber mit Entlötlitze absaugen – einfach das Ende der Entlötlitze auflegen, mit dem LötKolben kurz erwärmen, und das überschüssige Lötzinn wird sichtbar von der Kupferlitze aufgesaugt.

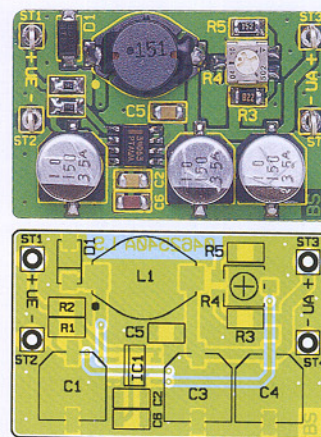

Ansicht der fertig bestückten Platine des Step-Down-Wandlers mit zugehörigem Bestückungsplan

Jetzt werden die Kondensatoren (nicht die Elkos) bestückt, gefolgt von den Widerständen (inklusive Trimmer R 4), den drei Elkos C 1, C 3, C 4, der Drosselspule L 1 und der Diode D 1. Auch bei diesen Bauteilen erfolgt das Bestücken und Verlöten wie bereits beschrieben – Bauteil sauber mit der Pinzette fixieren, einen Anschluss anlöten, Lage kontrollieren, restliche Anschlüsse verlöten. Bei der Bestückung der Elkos und von D1 ist auf die polrichtige Bestückung zu achten: Die korrekte Bestückung der Elkos ergibt sich aus der Bauform und dem Bestückungsdruck, und D1 weist eine Strichmarkierung an der Katode auf.

Zuletzt sind ST 1 bis ST 4 einzulöten, und der Aufbau der Platine ist damit bereits beendet.

Nach dem Anlegen der Versorgungsspannung an ST 1/ST 2 wird nun mit R 4 die gewünschte Ausgangsspannung eingestellt, und die kleine Stromversorgungsplatine ist einsatzbereit!

ELV

Stückliste: SMD-Step-Down-Wandler

Widerstände:

0,47 Ω /SMD/Bauform 1206... R1, R2
1,5 k Ω /SMD/Bauform 1206... R5
8,2 k Ω /SMD/Bauform 1206... R3
SMD-Trimmer, 5 k Ω ... R4

Kondensatoren:

470 pF/SMD... C6
100 nF/SMD/1206... C2, C5
150 μ F/35 V/SMD... C1, C3, C4

Halbleiter:

MC34063/SMD... IC1
10MQ060N/SMD... D1

Sonstiges:

SMD-Induktivität, 150 μ H... L1
Lötstift mit Lötöse... ST1-ST4



Bild 3: Die Schaltphasen eines Step-Down-Wandlers



Funksteuerung an der Basis – FS20-Hutschienensystem

Langsam wandelt sich das FS20-System vom ehemals geplanten einfachen, aber komfortablen Funk-Fernschaltssystem zum komplexen Funk-Haussteuerungssystem. Das FS20-Hutschienensystem leistet dazu einen wesentlichen Beitrag, da endlich am typischen Montageort für Haussteuerungskomponenten nun auch Schalter und Dimmer des FS20-Funkschaltsystems einfach einsetzbar sind.

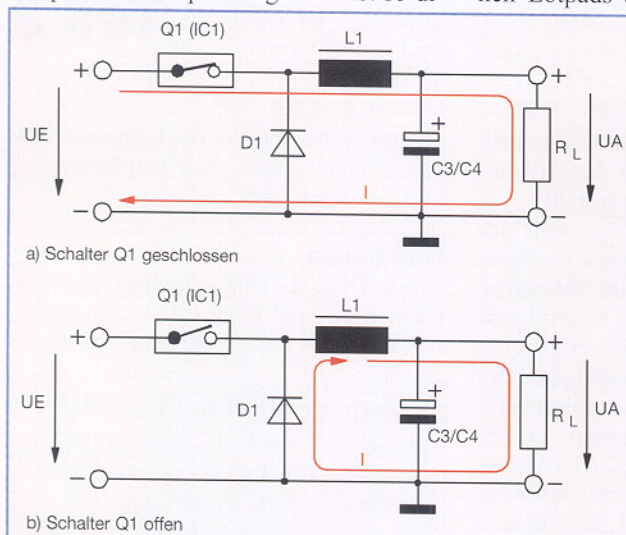
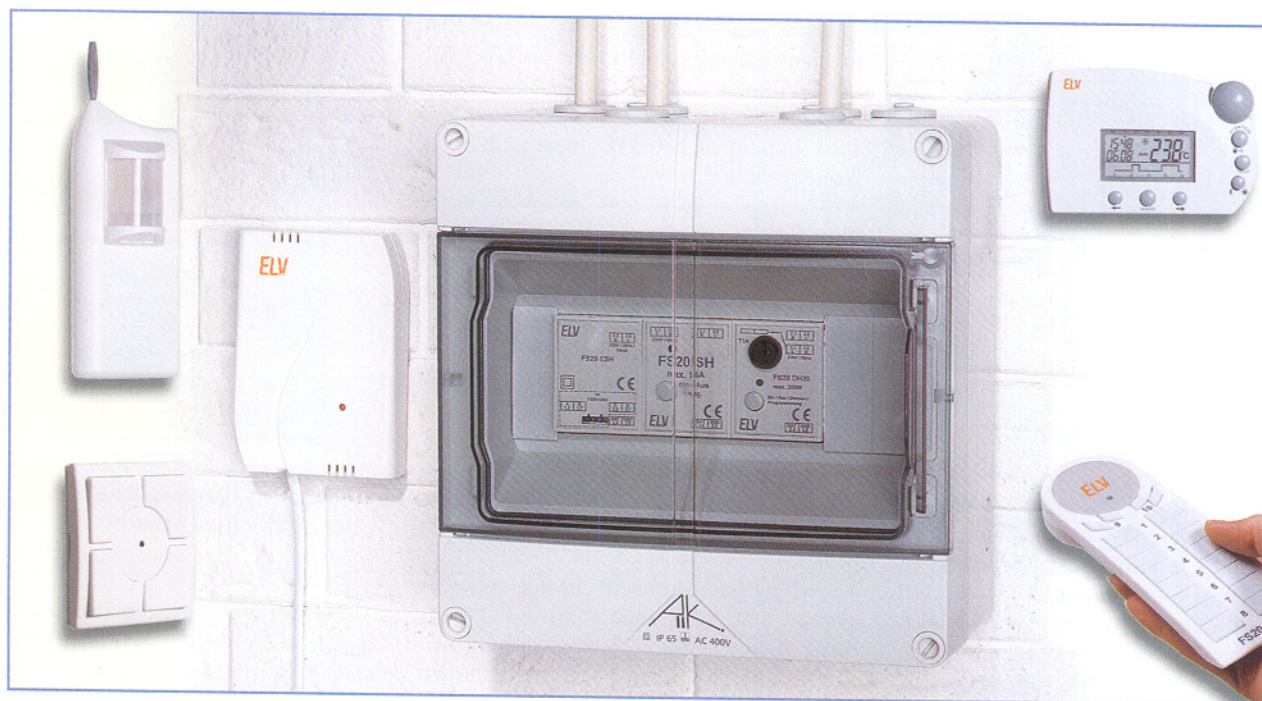
Nachdem bereits in den ersten beiden Teilen dieses Artikels auf die Empfangskomponenten, das Bussystem und den Schalter FS20 SH eingegangen wurde, widmen wir uns in diesem Teil der Beschreibung des Phasenanschnittdimmers FS20 DH20 und geben einen Ausblick auf die erweiterten Möglichkeiten des Systems.

Teil 3

DH20 – Phasenanschnittdimmer für Hutschienenmontage

Der FS20 DH20 dimmt und schaltet normale Glühlampen und Halogenlampen bis 200 VA im 230-V-Stromnetz. Das dürfen also auch Halogenlampen mit gewickelten Transformatoren sein, keinesfalls aber elektronische Halogenlampentransformatoren, hierzu würde ein Phasenabschnittdimmer benötigt.

Phasenanschnittsteuerung

Der hier eingesetzte Phasenanschnittdimmer variiert den Stromflusswinkel – je

größer dieser wird, desto heller leuchtet die Lampe. In Abbildung 22 ist das Arbeitsprinzip dieser Steuerung dargestellt.

Bei dieser Triac-Steuerung wird der vordere Teil jeder Sinushalbwellen der Netzspannung abgeschnitten. Beim Nulldurchgang ist der Triac gesperrt, er wird erst durch einen von der Triac-Steuerung ausgelösten Schaltimpuls durchgeschaltet. Bei erneutem Nulldurchgang der Sinuswelle wird der Triac wieder gesperrt. Dieser Vorgang wiederholt sich bei jeder Sinushalbwellen. Ergo wird der Verbraucher bei einer Netzfrequenz von 50 Hz 100-mal in der Sekunde ein- und ausgeschaltet, was wir allerdings aufgrund der Trägheit

unseres Auges und der des Lampen-Glühfadens nicht sehen – wir empfinden das Licht als flackerfrei.

Funktionen

Der Dimmer wird ebenfalls über das Empfangsmodul FS20 EAM angesteuert. Alternativ zur Funk-Fernsteuerung ist der

Technische Daten: FS20 DH20

Betriebsspannung: 230 V/50 Hz
Anschlussleistung: max. 200 VA
Programmierbare Timer-Zeit:
1 Sek. – 4,5 Std.
Rasterbreite: 36 mm (2 TE)

Dimmer auch über einen Taster direkt bedienbar. Zusätzlich zur Schalt- und Dimmfunktion sind drei getrennt programmierbare Timer verfügbar, die jeweils im Bereich von 1 Sek. bis 4,5 Stunden einstellbar sind. Der erste Timer ermöglicht ein automatisches Ausschalten der Beleuchtung nach der eingestellten Zeit. Hierdurch lässt sich der Dimmer beispielsweise als Treppenlichtsteuerung einsetzen.

Der zweite Timer dient dem langsamen automatischen Heraufdimmen innerhalb der eingestellten Zeit beim Einschalten der Beleuchtung (Slow-on-Timer). Hierdurch wird ein besonders lampenschonendes Einschalten oder auch ein künstlicher Sonnenaufgang möglich.

Der dritte Timer dient schließlich dem langsamen automatischen Herabdimmen innerhalb der eingestellten Zeit beim Ausschalten der Beleuchtung (Slow-off-Timer).

So lässt sich mit diesen drei Timern zum Beispiel ein Treppenhauslicht mit folgenden Funktionen realisieren: lampenschonendes Heraufdimmen innerhalb von 3 Sek. und nach 4 Minuten automatisch ein langsames Herunterdimmen innerhalb von 25 Sek., um nicht plötzlich im Dunkeln zu stehen.

Alle programmierten Daten bleiben in einem integrierten Speicher dauerhaft erhalten – auch bei Netzausfall.

Die Stromversorgung für den Dimmer erfolgt ebenfalls direkt aus dem 230-V-Stromnetz.

Direktbedienung

Bereits ohne Fernbedienung ist der Dimmer sofort nach der Installation durch den integrierten Bedien- und Programmier-taster direkt bedienbar:

- Taste kurz drücken: Lampe ein

Bild 22: Das Prinzip der Phasenanschnittsteuerung

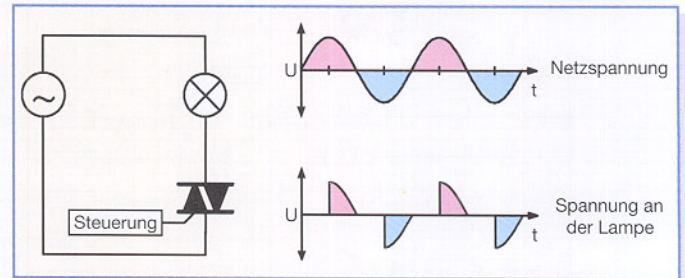

- nochmals kurz drücken: Lampe aus
- lang drücken: Heraufdimmen der Lampe bis zur vollen Helligkeit
- loslassen, nochmals lang drücken: Herabdimmen der Lampe

Durch das Loslassen des Tasters kehrt sich jedes Mal die Dimmrichtung für die darauf folgende Tasterbedienung um. Nach dem Loslassen hält der Dimmer die eingestellte Helligkeit der Lampe. Diese wird gespeichert, und beim nächsten Einschalten wird die Lampe mit dieser Helligkeit eingeschaltet – sehr praktisch, wenn man immer dieselbe Lichtsituation zur Verfügung haben will.

Programmierung

Da auch der FS20 DH20 in das Code- und Adresssystem des FS20-Systems eingeordnet ist, muss zur Inbetriebnahme eine Programmierung des Dimmers auf einen Kanal der gewünschten Fernbedienung erfolgen. Dies kann innerhalb des FS20-Adresssystems für bis zu vier Adressen und Adresstypen, sprich Kanäle (darunter fallen je nach Aufgabe natürlich alle FS20-Sender, wie wir noch sehen werden), erfolgen. Die programmierten Daten werden in einem EEPROM abgelegt, das sie auch bei Netzausfall dauerhaft speichert.

Dieser Programmiervorgang ist mit we-

nigen Tastenbetätigungen erledigt.

Dazu ist lediglich die Bedientaste am Dimmer für ca. 15 Sek. zu drücken, bis dessen Kontrollleuchte blinkt, dann betätigt man die gewünschte Taste der Funk-Fernbedienung. Die Kontrollleuchte erlischt, und nun kann man den Dimmer bereits mit dem entsprechenden Tasten-paar der Fernbedienung ein- und ausschalten bzw. dimmen. Der Einschaltzustand wird durch das Aufleuchten der Kontrollleuchte am Dimmer signalisiert.

Bei Bedarf kann man auch dem Dimmer weitere Fernbediensender zuordnen. Dies erfolgt unter Beachtung der Adressierungs-regeln in gleicher Weise wie beim ersten Sender. Hierfür gelten ebenfalls die Aus-sagen, die zum FS20 SH gemacht wurden.

Will man eine der gespeicherten Adres-sen aus der Liste im FS20 DH20 löschen, versetzt man diesen wieder in den Pro-grammiermodus und drückt eine der zuge-ordneten Tasten an der Fernbedienung län-ger als 0,4 Sek.

Timerbetrieb

Wie erwähnt, ist die Programmierung von drei Timerfunktionen möglich:

- Abschalttimer
- Slow-on-Timer
- Slow-off-Timer



Bild 23: Das Schaltbild der FS20-DH20-Leistungsplatine



Bild 24: Das Schaltbild der FS20-DH20-Steuerplatine

werden wieder mit dem nächsten kurzen Schaltbefehl aktiv.

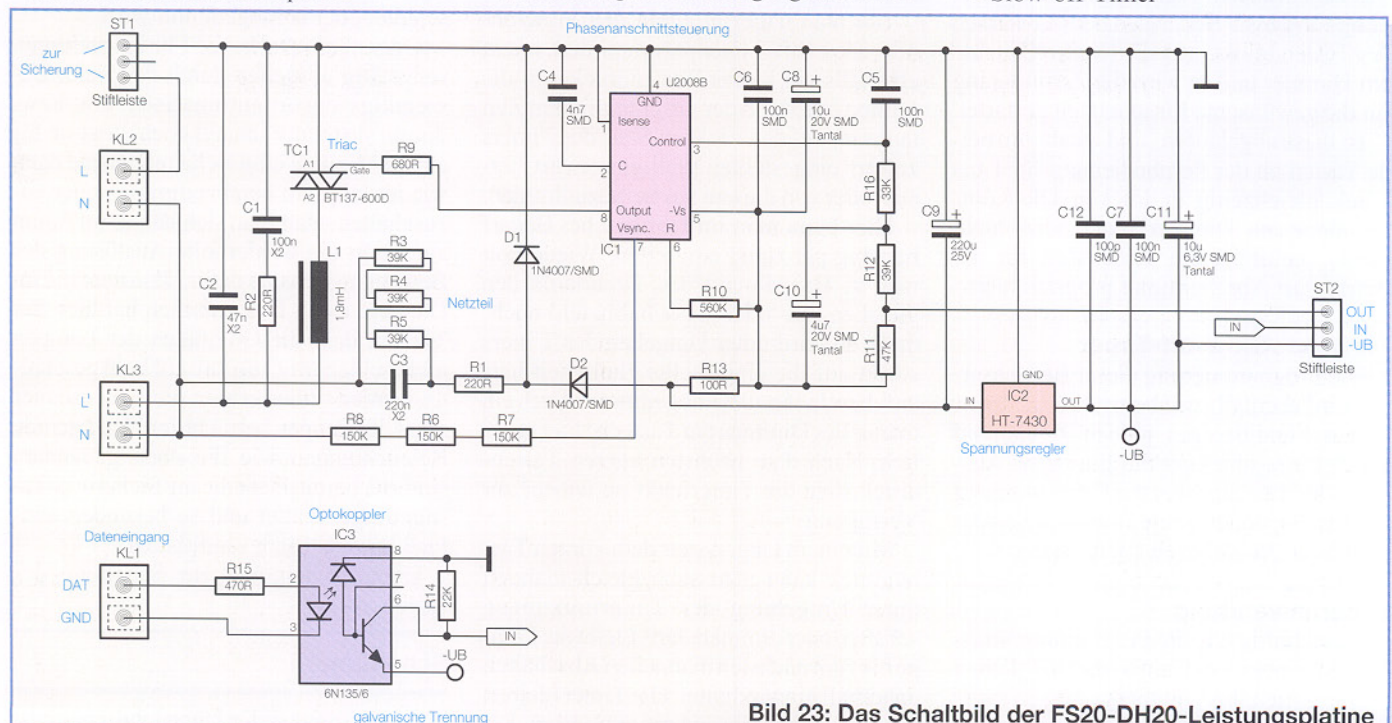
Ganz und gar deaktiviert werden die Timer, wenn zunächst wieder beide Tasten an der Fernbedienung 1 bis 5 Sek. gedrückt werden. Nach deren Loslassen blinkt die Kontrollleuchte am Dimmer. Ein kurzer Druck auf dessen Bedientaste deaktiviert die Timer und der Dimmer ist wieder ausschließlich manuell steuerbar.

Vielfältig nutzbar

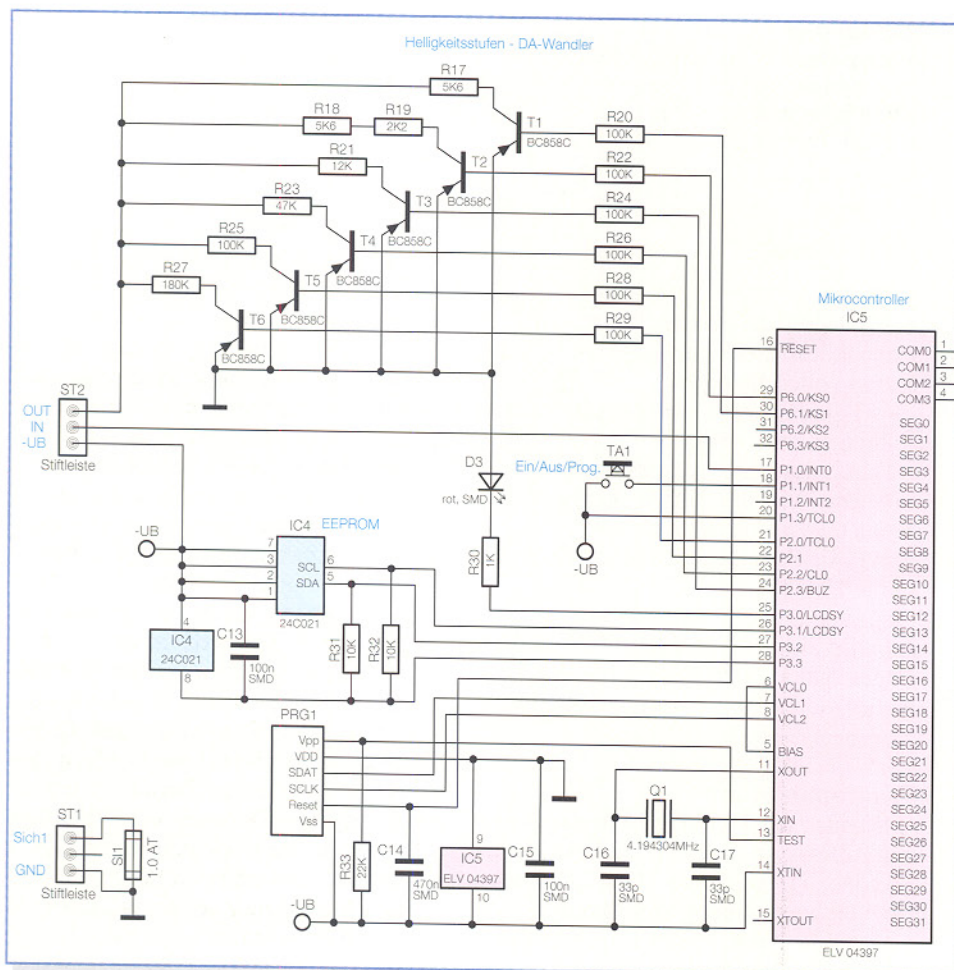
Alle drei Timerarten lassen sich, wie am Beispiel des Treppenlichts bereits gezeigt, kombinieren, wobei natürlich die Reihenfolge Slow-on, Abschalttimer, Slow-off abgearbeitet wird.

Derartige Szenarien sind im Übrigen auch mit den programmierbaren Sendern des FS20-Systems, etwa dem Bewegungssensor FS20 PIRI, dem Dämmerungssensor FS20 SDI oder dem Sendezusatz zum Mini-Bewegungsmelder PIR 13, dem FS20 SPIR, realisierbar. Hier können neben dem einfachen Einschaltbefehl auch Sendebefehle ausgesandt werden, die z. B. direkt eine Helligkeitsstufe einstellen.

Damit ist der Dimmer natürlich äußerst flexibel steuerbar, etwa so:

Bei einbrechender Dunkelheit wird die Außenbeleuchtung, ausgelöst vom Funk-Dämmerungsschalter, langsam heraufgedimmt, bleibt dann eingeschaltet, bis sie entweder nach einer bestimmten Zeit oder bei anbrechender Helligkeit wieder abgeschaltet oder herabgedimmt wird.

Oder man schaltet die Flurbeleuchtung, selbsttätig ausgelöst durch den Funk-Bewegungssensor automatisch ein bzw. dimmt sie relativ schnell hoch, lässt sie für einige Minuten eingeschaltet, um sie dann wieder langsam herabzudimmen oder abzuschalten. Hält man sich länger im Raum auf, sorgt die wiederholte Auslösung des Bewegungssensors dafür, dass man nie im Dunkeln steht. Das Dimmen hat hier den Vorteil, dass die Glühfäden der Lampen nicht schlagartig von kalt auf heiß geschaltet werden – dies erhöht die Lebensdauer von Glühlampen beträchtlich! Und gerade Beleuchtungen wie die eben genannten sind oft bereits separat im Sicherungskasten aufgeschaltet und so besonders einfach im o. g. Sinne „aufrüstbar“.

Kommen wir nun zur Schaltung des Dimmers.

Schaltung

Aus Gründen der Übersichtlichkeit ist

Durch geschickte Kombination dieser drei Timer lassen sich die verschiedensten Lichtszenarien realisieren.

Abschalttimer

Die Programmierung beginnt durch gleichzeitiges Drücken beider dem Dimmer zugeordneten Tasten an der Fernbedienung für 1 bis 5 Sek. Nach dem Loslassen der Tasten blinkt jetzt die Kontrollleuchte am Dimmer und es wird die Zeitmessung für die gewünschte Einschaltzeit gestartet. Ist diese abgelaufen, sind wiederum beide Tasten an der Fernbedienung für 1 bis 5 Sek. gleichzeitig zu drücken. Die Kontrollleuchte am Dimmer blinkt jetzt nicht mehr. Damit ist die Timer-Zeit für die Betriebsart Abschalttimer programmiert.

Ist diese abgelaufen, sind wiederum beide Tasten an der Fernbedienung für 1 bis 5 Sek. gleichzeitig zu drücken. Die Kontrollleuchte am Dimmer blinkt jetzt nicht mehr. Damit ist die Timer-Zeit für die Betriebsart Abschalttimer programmiert.

Slow-on-/Slow-off-Timer

Die Programmierung dieser Betriebsarten wird ebenfalls wie beim Abschalttimer gestartet und beendet, jedoch ist während der Zeitmessung kurz die Ein- bzw. Aus-Taste des Tastenpaares der Fernbedienung zu drücken, um die programmierte Zeit der Auf- bzw. Abblendzeit zuzuordnen.

Timeranwendung

So vielfältig wie die Programmierungsmöglichkeiten sind auch die möglichen Betriebsarten des Dimmers.

Die einfachste Möglichkeit ist der allei-

nige Betrieb als Abschalttimer. Dazu wird der Dimmer entweder am Gerät selbst oder über die Ein-Taste der Funk-Fernbedienung eingeschaltet. Das erfolgt mit dem davor zuletzt eingestellten Helligkeitswert. Nach Ablauf der programmierten Zeit schaltet der Dimmer die angeschlossene Lampe aus.

Hat man dagegen allein den Slow-on- oder Slow-off-Timer programmiert, reicht ebenfalls ein kurzer Tastendruck, um die Lampe innerhalb der programmierten Zeit langsam auf den vor dem Start des Timers zuletzt eingestellten Helligkeitswert herauf- oder von diesem aus herabzudimmen.

Hier kann man im Übrigen bei Bedarf beliebig per Hand eingreifen. Wiederholt man z. B. während des Timerlaufs den gleichen Ein- oder Ausschaltbefehl nochmals, so wird unter Umgehen des Timers sofort auf die eingestellte Helligkeit herauf- bzw. auf null herabgedimmt. Auch ein manuelles Dimmen per Taster ist hier möglich. Nach dem nächsten kurzen Tastendruck steht die Timerfunktion wieder zur Verfügung.

Mit einem langen statt dem kurzen Tastendruck kann man auch gleich manuell unter Umgehung der Timerfunktionen schalten oder dimmen. Jetzt bleibt die Lampe bis zum nächsten manuellen Abschalten dauerhaft eingeschaltet. Die Timer bleiben jedoch im Hintergrund programmiert. Sie

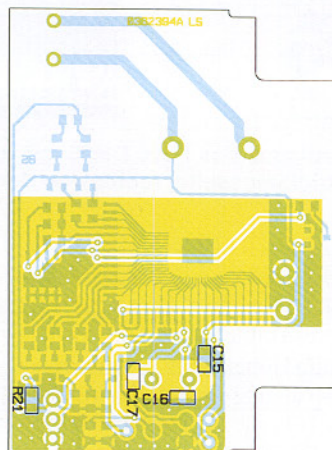
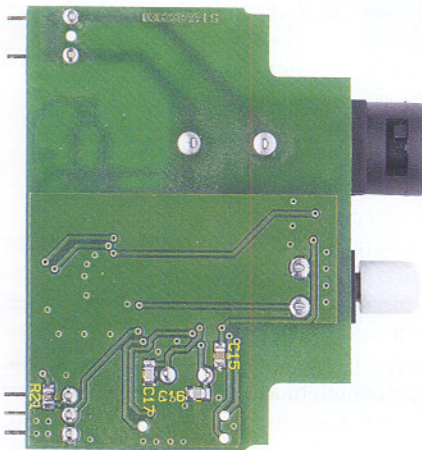
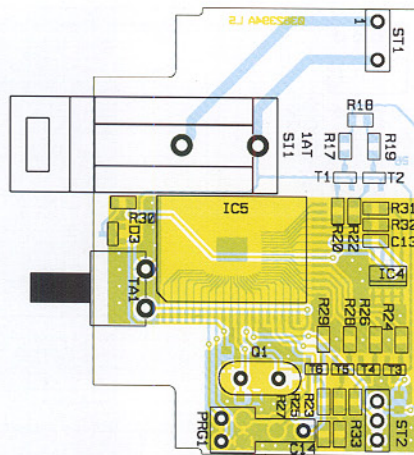
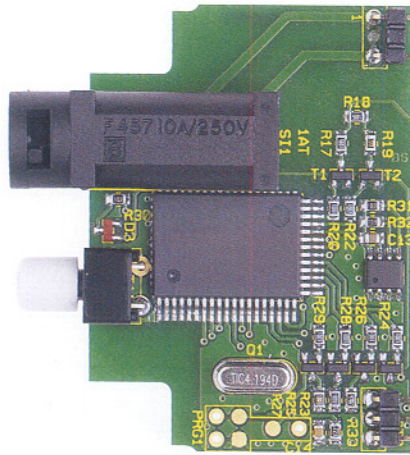

Ansicht der fertig bestückten Steuerplatine des FS20 DH20 mit zugehörigem Bestückungsplan, oben von der Bestückungsseite, unten von der Lötseite

das Schaltbild des Dimmers in zwei Teile aufgeteilt, den Leistungsteil (Abbildung 23) und den Steuerteil (Abbildung 24).

Beginnen wir mit dem Leistungsteil. Über die Klemme KL 2 wird die Netzspannung eingespeist. KL 3 ist der Lampenausgang, KL 1 der Dateneingang. Die Netzsicherung ist aus konstruktiven Gründen auf der Steuerplatine untergebracht, sie wird über die Stiftleiste ST 1 in die Phase L geschaltet. Diese bildet die Schaltungsmasse der Dimmerschaltung und damit das Bezugspotenzial für alle weiteren Betriebsspannungen sowie die Steuersignale.



Bild 25: Das Abschneiden der nicht benötigten Pins

Im Nullleiterzweig der Schaltung befindet sich ein Kondensatornetzteil, bestehend aus C 3, R 1, R 3 bis R 5 sowie D 1 und D 2. R 1 dient der Strombegrenzung, da C 3 im Einschaltmoment einen hohen Strom erzeugt, der die Schaltung zerstören könnte. Der Elko C 9 glättet die vom Kondensatornetzteil erzeugte, unstabilisierte Betriebsspannung. Mit dem Spannungsregler IC 2 wird hieraus eine 3-V-Betriebsspannung für den Steuerteil erzeugt.

Das Herzstück der Dimmerschaltung ist der Triac-Ansteuerbaustein U2008B (IC 1), der bereits alle wesentlichen Schaltungsbestandteile einer Triac-Ansteuerung beherbergt. Über R 13 gelangt die Betriebsspannung an den Pin 5 von IC 1, intern wird diese stabilisiert, aber auch überwacht. Letzteres deshalb, damit beim Einschalten oder nach einem Spannungsausfall ein definiertes Hochfahren der Triac-Ansteuerung erfolgt.

Die Ansteuerung des Triacs wird durch den Vergleich der an Pin 2 liegenden Rampenspannung mit der Steuerspannung, die an Pin 3 liegt, realisiert. Hierdurch erfolgt die Bestimmung des Phasenwinkels des Triac-Zündimpulses.

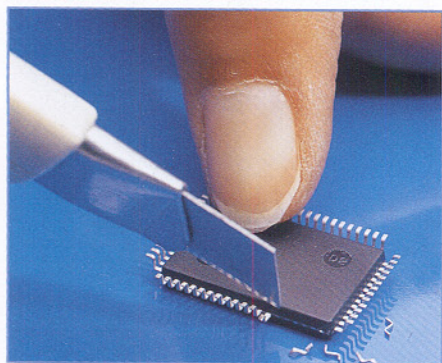
Die Widerstände R 12 und R 16 sowie

die Kondensatoren C 5 und C 10 sorgen für eine Störunterdrückung des vom Mikrocontroller kommenden Steuersignals und gleichzeitig für sanftes Umschalten der Helligkeitsstufen. Die an Pin 2 liegende Rampenspannung wird durch einen internen Rampengenerator erzeugt, wobei die Steigung dieser Rampenspannung durch C 4 und den intern erzeugten Ladestrom festgelegt wird. Dessen Höhe und damit der maximal erreichbare Phasenwinkel ist von R 10 bestimmt. Erreicht die Rampenspannung an Pin 2 den Wert der vom Mikroprozessor (im Steuerteil, über ST 2 ankommend) eingestellten Steuerspannung an Pin 3, gibt IC 1 an Pin 8 (Ausgangsstufe) einen Zündimpuls an den Triac aus. Dieser schaltet durch und die über L' angeschlossene Last ein. Nach der Triggerung wird ebenfalls über Pin 8 die Spannung am Gate des Triacs gemessen. So erfolgt die Prüfung, ob der Triac wirklich durchgeschaltet hat – wenn nicht, wird ein neuer Zündimpuls ausgegeben. Diese Auswertung stellt auch sicher, dass beim Betrieb induktiver Last kein neuer Zündimpuls ausgegeben wird, wenn der Strom aus der vorangegangenen Halbwelle noch fließt. Es erfolgt dann eine Verschiebung des Zündimpulses. Dies verhindert den „Halbwellenbetrieb“, der zur Zerstörung induktiver Lasten führen kann.

Die Kondensatoren C 1, C 2, der Widerstand R 2 und die Spule L 1 dienen der Unterdrückung der beim Zünden des Triacs entstehenden Störspannungen.



Bild 26: Montage des Sicherungshalters mit Abstandsplatte

Bleibt schließlich hier noch der Dateneingang (KL 1). Die über den Datenbus ankommenden Daten gelangen hierüber auf den Optokoppler IC 3, der die galvanische Trennung zwischen der direkt netzbetriebenen Schaltung des FS20 DH20 und dem Datenbus und eine Invertierung des vom FS20 EAM bereits einmal invertierten Datensignals vornimmt und damit die-



Bild 27: Vorbereiten der Drahtbrücke aus isolierter Litze

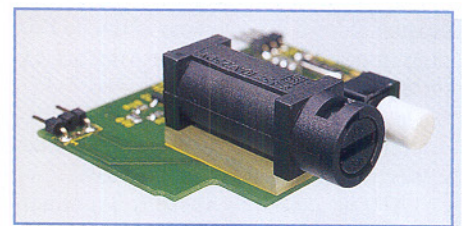

Ansicht der fertig bestückten Leistungsplatine des FS20 DH20 mit zugehörigem Bestückungsplan, links von der Bestückungsseite, rechts von der Lötseite

ses in der Originalform ausgibt. Es wird über ST 2 (IN) an den Mikrocontroller im Steuerteil weitergeleitet.

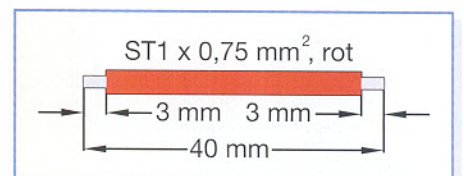
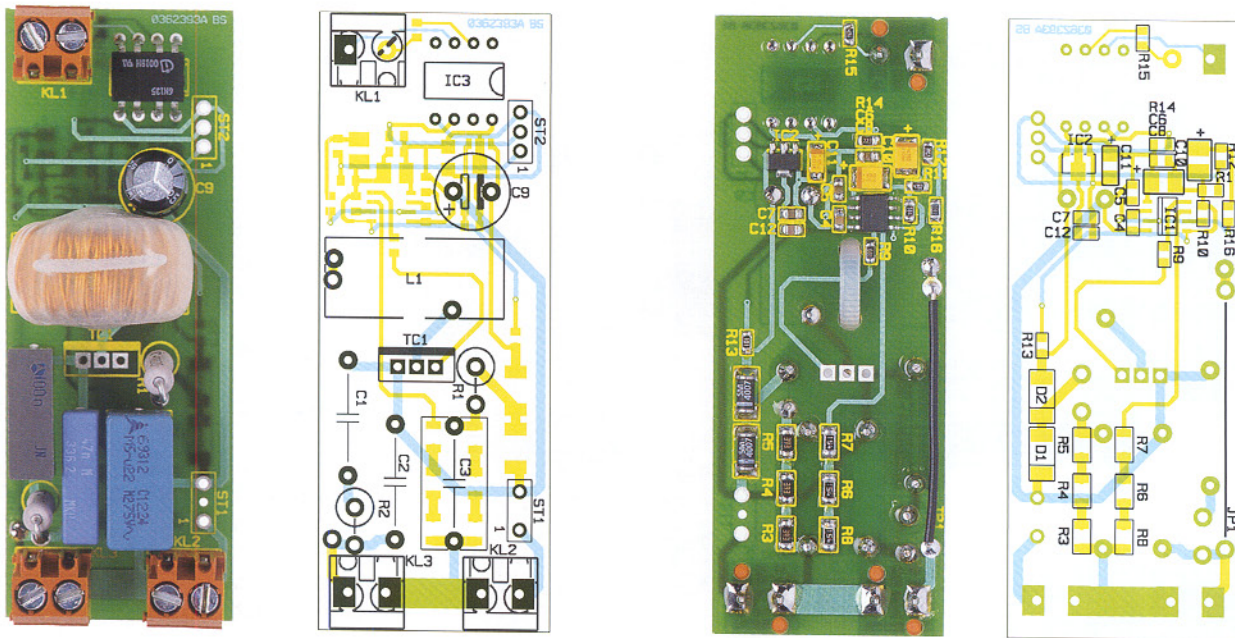
Der Steuerteil (siehe Abbildung 24) wird vom Mikrocontroller IC 5 dominiert. Dessen „Betriebs-Peripherie“ besteht aus dem Quarz Q 1, der zusammen mit C 16/17 den Hauptoszillator von IC 3 auf 4,1943 MHz stabilisiert, C 14, der für einen Reset-Impuls bei Zuschalten der Betriebsspannung und damit für ein definiertes Anlaufen des Prozessors sorgt, und dem Programmieradapter samt R 33, die eine einfache Programmierung des Prozessors in der Serienproduktion ermöglichen.

Das EEPROM IC 4 speichert alle programmierten Daten wie Adressen, Timerzeiten, letzte Helligkeitsstufen usw.

TA 1 ist der Ein-/Aus-/Programmier-taster des Dimmers. Die Leuchtdiode D 3 mit ihrem Vorwiderstand R 30 zeigt Programmier- und Schaltaktivitäten des Dimmers an.

Über ST 2 (IN) gelangt das Steuersignal des Empfängers auf Port P1.0 des Prozessors.

Über die Ports P2.0 bis P2.3 sowie P6.0/ P6.1 werden via jeweiligem Basiswiderstand die Transistoren T 1 bis T 6 durchgeschaltet. Diese bilden einen D/A-Wandler, der durch die Höhe der insgesamt erzeugten Steuerspannung einen definierten Spannungsabfall über R 11 (Leistungs-teil, über ST 2 [OUT]) erzeugt. Diese Steuerspannung gelangt an den Control-Pin des U2008B und bestimmt den Phasenwinkel (Differenz zwischen Steuerspannung an Pin 3 und Referenzspannung an Pin 2) über den Zündzeitpunkt des Triacs und somit die Helligkeit der Lampe. Die noch recht groben Übergänge des D/A-Wandlers werden durch die erwähnte „Glättung“ mit R 12, R 16, C 5 und C 10 sanfter, wodurch sich eine kontinuierliche Helligkeitseinstellung ergibt.

Bleibt schließlich noch die aus erwähnten konstruktiven Gründen auf der Steuerplatine untergebrachte Netzsicherung SI 1, die über ST 1 mit dem Leistungs-teil verbunden ist.

Nachbau

Der Aufbau des FS20 DH20 erfolgt auf zwei gemischt mit SMD und bedrahteten Bauteilen bestückten Platinen nach Bestückungsplan, Bestückungsdruck, Stückliste und Platinenfotos. Zur erforderlichen Werkstattausrüstung verweisen wir hier auf die Ausführungen bei der Nachbaubeschreibung des FS20 EAM/ESH.

Beginnen wir mit der Steuerplatine. Ist hier der Mikrocontroller IC 3 noch nicht ab Werk vorbestückt, muss dieser zunächst für die Bestückung vorbereitet werden. Dazu ist dieser lagerichtig (Pin 1 ist im Bestückungsdruck mit einer abgeschrä-

ten Gehäuseecke markiert, am IC befindet sich an Pin 1 eine tiefe, runde Gehäusevertiefung) auf die Platine aufzusetzen (noch nicht verlöten!). So können die beiden Seiten des ICs bestimmt werden, an denen die nicht benötigten Pins abzutrennen sind (linke und obere Seite, siehe Platinenfoto). Dies erfolgt, nachdem man das IC „auf dem Rücken liegend“ (Beschriftung unten) auf einer rutschsicheren Unterlage fixiert hat (nicht einspannen o. Ä.!), indem mit einem scharfen Messer oder einem sehr spitzen Elektronikschneider die Pins an den vorher bestimmten Seiten abgeschnitten werden (Abbildung 25). Das Platinenfoto zeigt das IC bereits mit abgeschnittenen Anschlüssen.

Nun kann die Bestückung von IC 3 und IC 4 erfolgen. Letzteres ist durch die auf der Seite von Pin 1 abgeflachte Seite bzw. durch eine Gehäusekerbe gekennzeichnet, die sich als Doppellinie im Bestückungsdruck wiederfindet.



Bild 28: Montage der Drossel mit Kabelbinder und Schrumpfschlauch



Bild 29: Die Montage des Kühlkörpers

Stückliste: FS20 DH20

Widerstände:

100 Ω /SMD	R13
220 Ω /2 W	R1, R2
470 Ω /SMD	R15
680 Ω /SMD	R9
1 k Ω /SMD	R30
2,2 k Ω /1 %/SMD	R19
5,6 k Ω /1 %/SMD	R17, R18
10 k Ω /SMD	R31, R32
12 k Ω /1 %/SMD	R21
22 k Ω /SMD	R14, R33
33 k Ω /1 %/SMD	R16
39 k Ω /1 %/SMD	R12
39 k Ω /SMD/Bauform 1206	R3–R5
47 k Ω /1 %/SMD	R11, R23
100 k Ω /1 %/SMD	R20, R22,
.....	R24–R26,
.....	R28, R29
150 k Ω /SMD/Bauform 1206	R6–R8
180 k Ω /1 %/SMD	R27
560 k Ω /1 %/SMD	R10

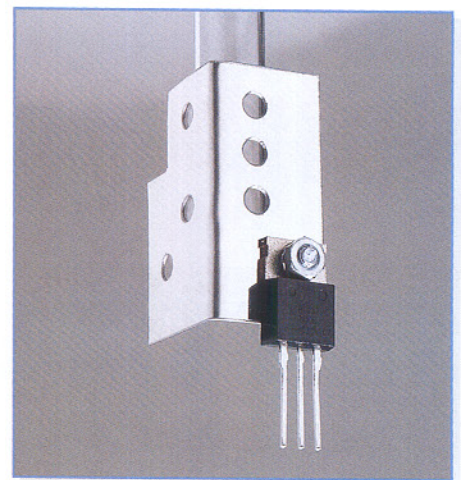
Kondensatoren:

33 pF/SMD	C16, C17
100 pF/SMD	C12
4,7 nF/SMD	C4
47 nF/275 V~/X2	C2
100 nF/SMD	C5–C7, C13, C15
100 nF/250 V~/X2	C1
220 nF/250 V~/X2	C3
470 nF/SMD	C14
4,7 μ F/20 V/tantal/SMD	C10
10 μ F/6,3 V/tantal/SMD	C11
10 μ F/20 V/tantal/SMD	C8
220 μ F/25 V	C9

Halbleiter:

U2008B/SMD	IC1
HT7430/SMD	IC2
6N135	IC3
24C021/SMD	IC4
ELV04397	IC5
BT137-600D	TC1
BC858C	T1–T6
1N4007/SMD	D1, D2
LED, SMD, Rot, low current	D3

Sonstiges:

Quarz, 4,194304 MHz, HC49U4 ..	Q1
Ringkernndrossel, 1,8 mH	L1
Schraubklemmleiste, 2-polig, Orange	KL1–KL3
Stiftleiste, 1 x 3-polig, winkel- print	ST1, ST2
Print-Taster, 1 x ein, Schwarz, winkelprint	TA1
Tastkappe, 8 mm, Grau	TA1
VDE-Sicherungshalter FX0457, liegend, print	SI1
Sicherung, 1 A, träge	SI1
1 Zylinderkopfschraube, M3 x 8 mm	
1 Mutter, M3	
1 Fächerscheibe, M3	
1 Kühlblech, bearbeitet	
1 Sicherungs-Distanzplatte	
1 Kabelbinder, 90 mm	
1 Hutschienengehäuse, bearbeitet und bedruckt, komplett	
3 cm Schrumpfschlauch, 3/4"	
4 cm flexible Leitung, ST1 x 0,75 mm ² , Rot	

Bei den ICs wird jeweils ein Löt-
pad vorverzinnt, das IC lagerichtig aufgesetzt
und an diesem Löt-
pad verlötet. Danach
folgen das diagonal gegenüber liegende
Pin, eine nochmalige Lagekontrolle und
dann das Verlöten der restlichen Pins. Even-
tuell überschüssiges Löt-
zinn wird mit fei-
ner Entlötlitze entfernt. Nach abschließen-
der genauer Kontrolle auf saubere Lötstel-



Bild 30: Montage der beiden Platinen
und des Triacs mit Kühlkörper

len ohne Fehlstellen oder Kurzschlüsse
erfolgt die Bestückung der weiteren SMD-
Baulemente auf der Bestückungs- und
Lötseite. Auch hier wird jeweils ein Löt-
pad vorverzinnt, das Bauteil auf dem Be-
stückungsplatz positioniert, am vorver-
zinnten Pad verlötet und nach Lagekont-
rolle werden die restlichen Anschlüsse
angelötet. Die Kondensatoren sollte man
einzeln aus der jeweiligen Verpackung ent-
nehmen und verlöten, da sie keinen Wert-
aufdruck tragen. Bei den Transistoren und
der Leuchtdiode ist auf die richtige Ein-
baulage zu achten, die sich aber automa-
tisch aus dem Layout ergibt. Q 1 ist von der
Bestückungsseite her so einzusetzen, dass
der Gehäusekörper komplett auf der Platine
aufliegt, erst dann sind die Anschlüsse
auf der Lötseite zu verlöten.

Vor der Montage der abgewinkelten
Stiftleisten ST 1/2 ist der mittlere Kontakt
aus einer Leiste herauszuziehen (zuerst mit
einer Flachzange den Stift bis zum Kunst-
stoffkörper hineindrücken, dann von ander-
er Seite herausziehen) und die so modifi-
zierte Stiftleiste als ST 1 auf der Steuerplatine
zu bestücken, damit der notwendige

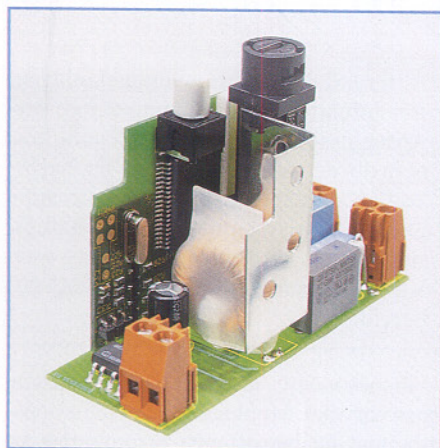

Bild 31: So wird der Optokoppler
vorbereitet.

Mindestabstand von 3 mm im Netzspan-
nungsbereich eingehalten wird.

Der Sicherungshalter (SI 1) ist mit dem
mitgelieferten Abstandhalter zu montieren
und mit reichlich Löt-
zinn zu verlöten (Ab-
bildung 26).

Schließlich ist noch der Taster TA 1 zu
bestücken, auch hier sollte das Gehäuse
plan auf der Platine aufliegen, bevor die
Anschlüsse ebenfalls mit reichlich Löt-
zinn verlötet werden.

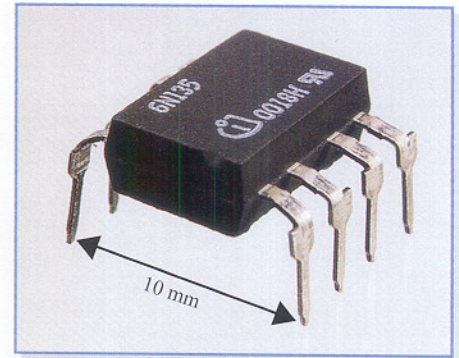
Wenden wir uns der Platine des Leis-
tungsteils zu. Auch hier beginnt die Be-
stückung mit den SMD-Bauteilen auf der
Lötseite. Die Bauteile werden dabei be-
stückt, wie bei der Controllerplatine be-
schrieben. Hier ist zusätzlich auf die pol-
richtige Bestückung von D 1 und D 2
(Katode ist durch Farbring gekennzeich-
net, der sich als Strichmarkierung im Be-
stückungsdruck wiederfindet) sowie der
SMD-Elkos (Plus ist am Elko mit einer
Strichmarkierung gekennzeichnet) zu ach-
ten. Die Lage des Spannungsreglers ergibt
sich wiederum direkt aus dem Pad-Layout.
Abschließend ist hier die Drahtbrücke aus
isolierter Litze zu bestücken, die zuvor
nach Abbildung 27 vorbereitet wird.

Auf der Bestückungsseite beginnen wir
mit der Drosselspule L 1. Hierzu ist der
beiliegende Kabelbinder so durch die bei-
den Löcher in der Platine zu stecken, dass



Bild 32: So erfolgt das Einsetzen in
das Hutschienengehäuse.



Bild 33: Der montierte Lichtleiter-Einsatz

sein Verschluss sich auf der Bestückungsseite befindet. Dann wird die Drossel bestückt, indem man die Drossel-Anschlüsse durch die entsprechenden Bestückungslöcher steckt und die Drossel so mit dem Kabelbinder fixiert, dass der Verschluss sich im Innern des Drosselkerns befindet. Nach dem Festziehen ist das überstehende Kabelbinderende direkt am Verschluss abzuschneiden und die Drossel-Anschlüsse sind zu verlöten. Nun ist der dem Bausatz beiliegende Schrumpfschlauch über die Drossel zu ziehen und vorsichtig zu verschrumpfen. Dabei ist darauf zu achten, dass die Drossel, wie in Abbildung 28 zu sehen, ringsum völlig vom Schrumpfschlauch isoliert ist.

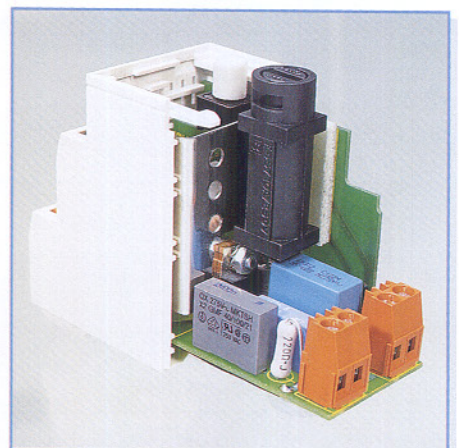
Bevor nun der Triac bestückt wird, ist dieser an das dem Bausatz beiliegende Kühlblech mittels M3x8-mm-Schraube, Fächerscheibe und Mutter zu montieren, wie in Abbildung 29 gezeigt. Fächerscheibe und Mutter befinden sich daher auf der Triac-Seite.

Dann ist der Triac mit Kühlblech so zu bestücken, dass das Kühlblech ca. 5 mm über der Platine steht. Die Lage von Triac

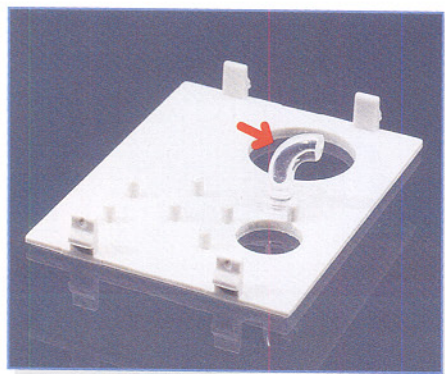

Bild 34: Der fertig montierte FS20 DH20



Bild 35: Anschlussbelegung, Bedien- und Anzeigeelemente von Netzteil und Aktoren des FS20-Hutschienensystems

und Kühlblech ist auch anhand der Abbildung 30 kontrollierbar.

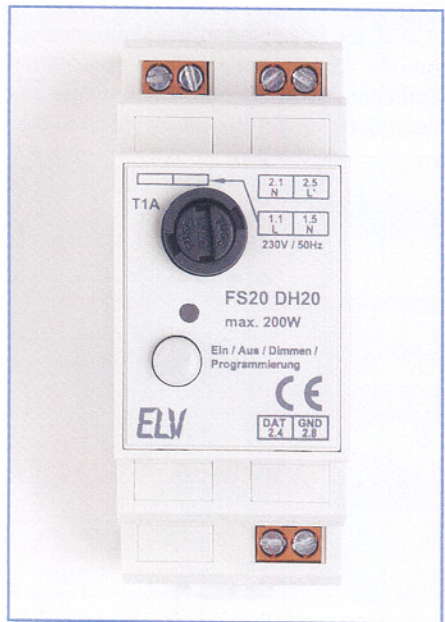
Die Bestückung wird dann mit dem Optokoppler IC 3 fortgesetzt, dessen Anschlüsse zunächst nach Abbildung 31 auf ein Rastermaß von 10 mm zu biegen sind. Dies sichert den erforderlichen Sicherheitsabstand für die Netztrennung, der mindestens 8 mm betragen muss. Pin 1 von IC 3 ist mit einer Gehäusekerbe markiert.

Bei der Bestückung von C 9 ist wiederum auf polrichtiges Einsetzen zu achten, hier ist die Minusseite am Bauelement gekennzeichnet. R 1 und R 2 sind nach entsprechendem Biegen der Drahtanschlüsse stehend zu bestücken. Nach Bestücken der Kondensatoren C 1, C 2 und C 3 erfolgt schließlich das Einsetzen der Schraubklemmen KL 1 bis KL 3. Diese sind mit den Stiften, die ein späteres Verdrehen verhindern sollen, bündig in die Platine einzusetzen und mit reichlich Lötzinn zu verlöten.

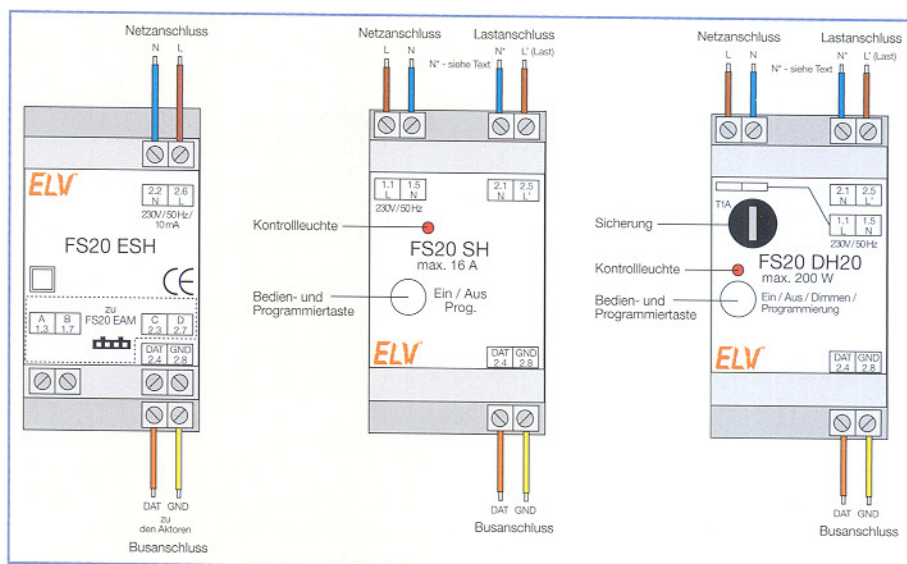
Abschließend sind nun Steuer- und Leistungsplatine zu verbinden. Dazu ist die Steuerplatine mit ST 1 und ST 2 genau senkrecht in die Leistungsplatine einzusetzen und die Stifte der Stifteleisten sind auf der Lötseite der Leistungsplatine zu verlöten.

Nach dem Aufsetzen der Tasterkappe (durch gleichzeitiges Drücken und Drehen aufsetzen) ist damit die Bestückung und Montage des Bausteins beendet.

Die Montage in das Hutschienengehäuse erfolgt entsprechend Abbildung 32 nun genau so, wie es beim FS20 SH beschrieben wurde. Die einzige Abweichung besteht hier in der Montage des Lichtleiters, der das Licht der Leuchtdiode zur Frontplatte leitet. Dieser ist, wie in Abbildung 33 gezeigt, so von hinten in die Öffnung zwischen Taster- und Sicherungs-Ausschnitt einzusetzen, dass das abgewinkelte Ende nach außen zeigt. Der Nippel auf der Front-

platte neben der Lichtleiterbohrung kann dabei als Anschlag verwendet werden. Nach der Ausrichtung ist der Lichtleiter mit einem Tropfen Sekundenkleber oder Heißkleber zu fixieren, wobei man mit Sekundenkleber sehr dosiert agieren muss, da dieser aufgrund der chemischen Reaktionen beim Aushärten den Lichtleiterkunststoff unschön trüben kann. Mit dem Einsetzen der Frontplatte und der Kontrolle der Leichtgängigkeit des Tasters ist auch hier der Aufbau beendet. Abbildung 34 zeigt den fertig montierten Dimmer.

Installation und Einsatz des Systems

Wie im ersten Teil des Artikels bereits kurz beschrieben, erfolgt der Einsatz des Systems in der Hausverteilung oder in einer Unterverteilung, die mit Norm-Hutschienen M36 nach DIN ausgestattet sind. Dies ist in Abbildung 1 sehr gut zu erkennen.



Achtung!

Aufgrund der in Stromverteileranlagen frei geführten Netzspannung dürfen der Anschluss und die Kabelverlegung innerhalb der Verteilung nur von Fachkräften durchgeführt werden, die aufgrund ihrer Ausbildung dazu befugt sind. Die einschlägigen Sicherheits- und VDE-Bestimmungen sind unbedingt zu beachten.

Insbesondere sei darauf hingewiesen, dass vor allen Montage- und Installationsarbeiten die betroffenen Stromkreise sicher vom Netz zu trennen sind. Bei Arbeiten in der Hausverteilung sind die Hauptsch-



Bild 36: Die Verkabelung der Aktoren mit dem FS20 ESH

cherungen zu entfernen, und der Arbeitsort ist bei zeitweiligem Verlassen gegen unbefugtes Wiedereinschalten zu sichern.

Die Installation des Funkempfängers FS20 EAM und seine Verkabelung mit dem Netzteil FS20 ESH wurden bereits im

ersten Teil ausführlich beschrieben, weshalb wir hier lediglich auf die des Netzteils und der Aktoren eingehen.

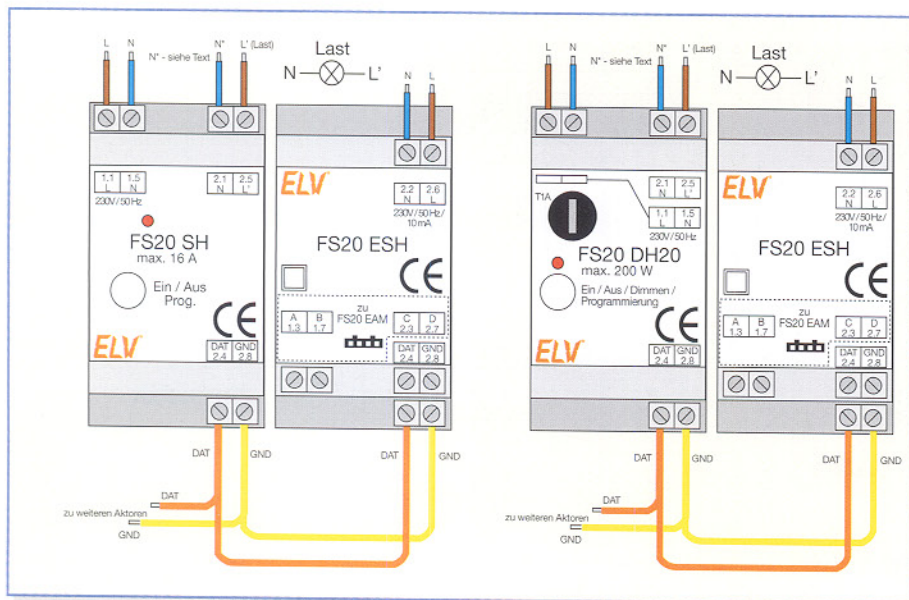
Alle Komponenten sollten möglichst dicht nebeneinander auf der Hutschiene aufgesetzt und verriegelt werden. Dabei ist darauf zu achten, dass die Rastfeder des Gehäuses komplett einrastet und das Gerät so fest auf der Hutschiene sitzt. Die möglichst kompakte Montage von Netzteil und Aktoren soll für kurze Busleitungen sorgen, um Störeinstrahlungen zu minimieren. Aus gleichem Grunde sollte die Montage so erfolgen, dass die Busleitungen möglichst weit entfernt von spannungsführenden Netzleitungen bzw. Sammelschienen verlegt werden können.

Die Schraubklemmen der Geräte sind für Adernquerschnitte bis 1,5 mm ausgelegt, die im Falle des FS20 SH auch die max. Strombelastbarkeit des Schalters von 16 A abdecken.

Für die Verkabelung sind nur auf 8 mm isolierte starre Leitungen oder flexible Leitungen mit Aderendhülsen zulässig (außer Busleitungen und Leitungen zum FS20 EAM).



Bild 37: Das FS20-Hutschienensystem ist von allen Sendern des FS20-Systems ansteuerbar und kann damit die verschiedensten Aufgaben im Haus lösen.



Bild 38: Haussteuerung perfekt – die PC-Steuerzentrale FHZ 1000 PC macht den PC zum Home-Server. Hier bietet sich das FS20-Hutschienensystem geradezu als Aktorensystem an.

Nach dem Anordnen der gewünschten Komponenten auf der Hutschiene sind diese sowohl miteinander als auch mit dem Stromnetz und dem Lastanschluss zu verkabeln. In Abbildung 35 sind die Anschlussbelegungen, Bedien- und Anzeigeelemente von FS20 ESH, FS20 SH und FS20 DH20 aufgeführt. So, wie die jeweiligen Anschlüsse liegen, sollte auch die Verkabelung erfolgen, also Netz- und Lastverkabelung oben und Busverkabelung unten. Bei der Busverkabelung ist strikt darauf zu achten, dass Signal- und Masse(GND)-Leitung nicht verwechselt werden, eine farblich einheitliche Leitungsführung hilft hier, Fehler zu vermeiden. Bei der Verkabelung der Lastanschlüsse sollte man beachten, dass zwar die N-Klemme (N*) des Aktors nutzbar ist, es jedoch aus installationstechnischer Sicht besser und übersichtlicher ist, den N-Anschluss der Last auf die Sammelschiene zu führen.

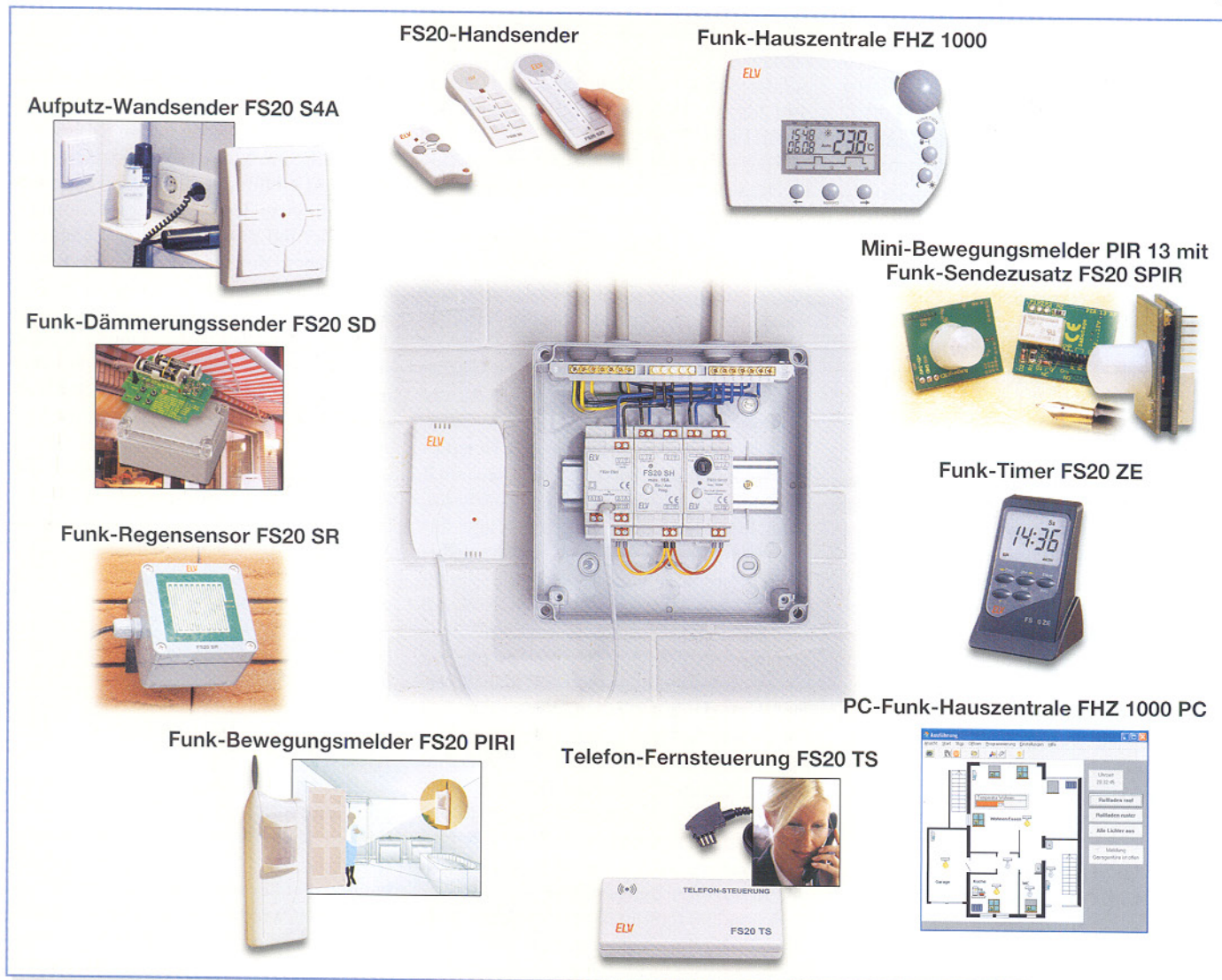
Abbildung 36 zeigt jeweils die Verkabelung des FS20 ESH mit den Aktoren FS20 SH und FS20 DH20. Wie weitere Aktoren anzuschließen sind, zeigte ja bereits Abbildung 2 im ersten Teil. Wir erinnern noch einmal: Jedes Empfangsmodul kann bis zu drei Netzteilmodule treiben, jedes Netzteilmodul wiederum bis zu 36 Aktoren. Das führt für ein Empfangsmodul zur beachtlichen Zahl von immerhin 108 ansteuerbaren Aktoren, was selbst so manche Anwendung in gewerblichen, öffentlichen oder Mehrfamilien-Bauten kaum einmal auslasten wird.

Unendlich viele Möglichkeiten ...

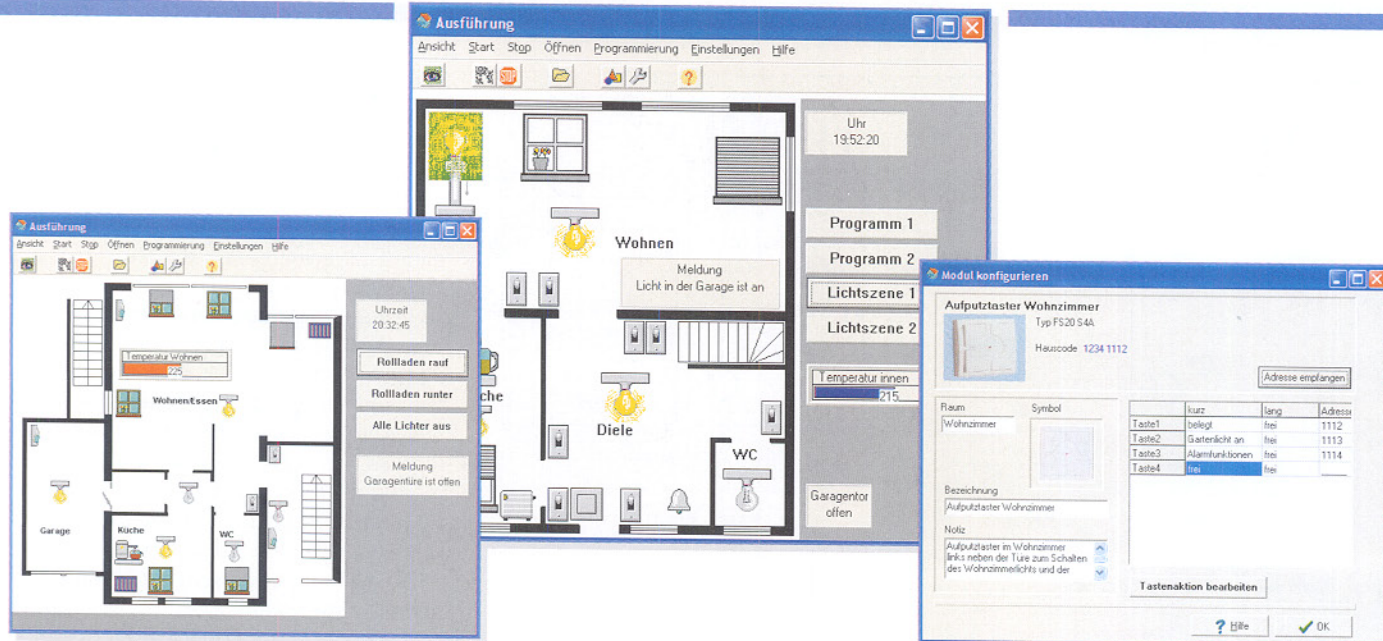
Speziell wer neu bauen will, kann hier gleich in der Planungsphase eine komfortable Haustechniklösung für wenig Geld konzipieren, indem er die sonst übliche Verbindung von Stromversorgung, sprich Steckdosen, und Beleuchtung in einem

Stromkreis auflöst. Zudem kann man dann etwa Handfernsteuerungen oder Funk-(Wand-)Schalter (auch flexibel) dort positionieren, wo man sie tatsächlich benötigt, etwa im Bereich der Couch oder des Bettes. Und wenn einmal umgeräumt wird, ziehen die Funksender einfach mit an eine andere Stelle. Abbildung 37 zeigt einen Teil der zur Steuerung des Systems bereits verfügbaren Sender.

Aber auch jene, deren vorhandene Beleuchtungssteuerung z. B. vollständig auf Niederspannungssteuerung mit Stromstoßrelais basiert, können ihre gesamte Wohnung sehr einfach sogar nachträglich umrüsten, denn hier sind Beleuchtung und Stromversorgung schon bauseitig getrennt.

Überhaupt kann man sich im Rahmen des Systems jederzeit selbst entscheiden, welche Steuerung man mit welchen Aktorkomponenten vornimmt. So bietet sich, um nur eines von unendlich vielen Beispielen zu nennen, das Hutschienensystem auch im Renovierungsfall, etwa des Bades, an. Auch hier geht der Trend im Zuge der Wandlung zum Wellness-Raum zu differenzierbaren Beleuchtungen und vielen elektrischen Komfortfunktionen. So kann man mit dem Funksystem etwa Lichtschalter nahezu beliebig im Bad platzieren – bei 230-V-Installationen überhaupt nicht denkbar! Und dank der in der Verteilung befindlichen Aktoren kann man dann also auch in diesem Feuchtraum komfortable und vor allem unsichtbare Beleuchtungs- oder Klimatisierungssteuerungen installieren, Lichtstimmungen dimmen, Be- und Entlüftungen schalten, elektrische Heizgeräte ungefährlich schalten usw.

Besonders rentiert sich ein solches System wie das Hutschienensystem auch, wenn man zentralisierte Abläufe realisieren will, etwa über die Funk-Hauszentrale FHZ 1000, einen Timer (FS20 ZE), eine

Telefon-Fernsteuerung (FS20 TS) oder gar über die PC-Steuerung FHZ 1000 PC. Insbesondere Letztere bietet alle Möglichkeiten, die man von einer hoch aktuellen Haussteuerung erwartet.

Hier muss man sich, ganz abgesehen von der bei den Zentralen integrierten Heizungssteuerung, um viele Prozesse im Haus einfach nicht mehr kümmern, etwa die witterungs- und tageszeitabhängig geführte Steuerung von Markisen, elektrisch angetriebenen Belüftungsluken und -fenstern und Rollläden, der Außenbeleuchtung, der Torsteuerung, von tageszeitabhängigen Lichtszenen, der Präsenzmeldung, Raumklimasteuerung usw. Einige einfache Szenarien haben wir ja bereits im Verlauf der Vorstellung der Komponenten des Hutschienensystems erläutert. Was letztlich mit einem System wie der FHZ 1000 PC möglich ist, deutet Abbildung 38 an. Hier steuert der Home-Server dann alle elektrischen Abläufe im Haus und man ist etwa in der Lage, auf einen Mausklick alle Rollläden auf einen Schlag herunterzufahren. Verbunden mit der möglichen Heizungssteuerung kommt man schnell zu der Frage: „Was will man mehr?“

Man sieht an diesen wenigen Beispielen erneut, welches Potenzial im modular ausbaubaren FS20-System und besonders in einem solchen Teilsystem wie dem optisch völlig im Hintergrund arbeitenden Hutschienensystem liegt.

Und da jede Komponente jederzeit neu programmierbar ist, sind auch immer wieder Konzeptänderungen des Systems möglich – eine Grundausstattung an Aktoren kann also unter wechselnden Ansteuerungen immer wieder neu eingesetzt werden. Und da alles über Funk funktioniert, ist das System auch nicht an starre Busverkabelungen gebunden und kann völlig flexibel eingesetzt werden.

ELV



Die Minis kommen – ITX-PC-Systeme

ITX ist das noch recht junge Motherboard-Format für eine besondere Klasse von PC-Systemen, das sowohl den Aufbau von besonders kompakten PCs ab Autoradio-Format als auch lüfterloser No-Noise-Computer für eine Vielzahl von Aufgaben erlaubt, die keine GHz-Boliden in riesigen Gehäusen und mit aufwändiger Kühlung erfordern. ITX-Systeme bewähren sich inzwischen als Car-PC, als Home-Server für die Haussteuerung oder als MP3- und Film-Jukebox. Wir stellen die Technik und die passende Peripherie vor.

Nicht mehr embedded

Bis vor einigen Jahren haben sie noch Werkzeugmaschinen, Flugzeuge, Terminals gesteuert, die für den normalen PC-Benutzer etwas geheimnisumwitterten „Embedded Systems“ (integrierte Systeme – der Steuerrechner ist in die Gesamtsteuerung integriert und kein autarkes System). Man wusste, dass sie kompakt sind, spezielle Prozessoren und Chipsätze besitzen, irgendwo in einem Einschub werkeln und vor allem eines sind – teuer.

Man wird es nicht genau nachvollziehen können, ob es nun die ersten Versuche der Car-PC-Enthusiasten waren, einen kompletten PC als Multimedia-Rechner ins Auto einzubauen, oder die zielsichere Er-

kenntnis des taiwanesischen Chipherstellers VIA, dass superkompakte Spezialsysteme die Zukunft des Home-Multimedia-Computers bestimmen könnten, jedenfalls schuf man mit den eigenen Chipsätzen eine neue Mainboard-Klasse, das Mini-ITX-Board. Das enthält nicht nur einen xx86-kompatiblen Low-Power-Prozessor, sondern auch einen speziellen Chipsatz, der alles integriert, was man für den Betrieb eines PC-Systems benötigt. Das fängt bei der integrierten 2D-/3D-Grafik an, geht weiter bei Sound, MPEG-Decodern, LAN-Interface und endet natürlich bei allen PC-Standard-Schnittstellen.

Der Vorteil eines solchen Systems ist vor allem die hohe Integration, die einen neuen Mainboard-Formfaktor ermöglichte. Mini-ITX bedeutet 17 x 17 cm und ist

damit noch kompakter als der Micro-ATX-Formfaktor der „großen“ PCs, wie man ihn u.a. oft in den derzeit beliebten Barebone-Systemen findet.

Ein weiterer Vorteil bei vielen Typen dieser Mainboards ist der mögliche lüfterlose Betrieb, eine der wohl entscheidendsten Zugangsvoraussetzungen für die Adaption als wohnzimmertauglicher PC. Dies wird vor allem durch eine deutlich geringere Performance der Prozessoren erkauft, denn diese sind mit gerade einmal 800 bis derzeit maximal 1300 MHz getaktet. Spätestens jetzt wird klar, dass diese Einplatinenrechner nicht für alles geeignet sind, was man mit den GHz- und Grafikchip-Boliden, die man sonst so unter dem Tisch zu stehen hat, machen kann. Muss man ja auch nicht, denn für die ursprünglichen

Steuerungsanwendungen und die nun meist angestrebten Multimedia-Anwendungen entscheiden nicht die Taktfrequenz und der Speicherdurchsatz der Grafikkarte, sondern die homogene Architektur und damit die Gesamt-Performance des Systems. Wie sonst könnten sich sonst moderne 1,5-GHz-Mac's im harten DTP-Geschäft gegen 3-GHz-PCs behaupten? Eben, durch die Gesamt-Performance eines voll durchintegrierten Systems.

Inzwischen sind die Mini-ITX-Systeme, vorwiegend in Form der VIA-EPIA-Reihe, aus der Nische herausgetreten und drauf und dran, den Markt der Mini- und Mikro-PCs zu erobern. Denn es gibt unendlich viele Anwendungen, solche kompakten, leisen Computer einzusetzen, ohne die Performance eines leistungsfähigen Grafik-Systems überhaupt zu benötigen – vom Stand-alone-Multimedia-System über das Steuersystem, etwa für die Haussteuerung, bis hin zum Car-PC, der als MP3-Jukebox, Kinofilm-Abspieler oder Navigationsgerät genutzt wird oder als Internet-Surfstation. Im Internet findet man zahlreiche Gemeinden, die sich zu immer neuen Projekten austauschen und den Einsatz der Mini-Computer vorantreiben.

Das VIA-System

Ein weiterer Vorteil des Mini-ITX-Gedankens ist der, dass man für relativ wenig Geld einen kleinen Komplett-Rechner in der Hand hält, der nur noch mit Speicher, Laufwerk und Gehäuse vervollständigt werden muss. Gerade diese Komponenten, die zum Teil aus der Produktion der teuren Laptop-Teile stammen, machen denn auch den Löwenanteil der Kosten eines solchen Systems aus. Baut man nur ein wenig grö-



Bild 1: Die Systemarchitektur des CLE-266-Chipsatzes. Man erkennt deutlich den enormen Integrationsgrad des Chipsatzes (Grafik: VIA)

ßer, kann man allerdings auf preiswertere Komponenten zurückgreifen.

Doch zurück zum Einplatinen-PC. In Abbildung 1 sehen wir die Architektur des derzeit aktuellen CLE-266-Chipsatzes. Hier erkennt man den hohen Integrationsgrad des Systems, der die meisten Zusatzsteckkarten wie Grafikkarte, Soundkarte, LAN-Karte usw. überflüssig macht. Und es ist leicht zu erkennen, worauf das System zugeschnitten ist – eben auf Multimedia-Anwendungen.

Dieser Chipsatz ist, wie gesagt, derzeit Standard, er arbeitet vorwiegend mit der CPU „C3 Nehemiah“ ab 1000 MHz Taktfrequenz zusammen.

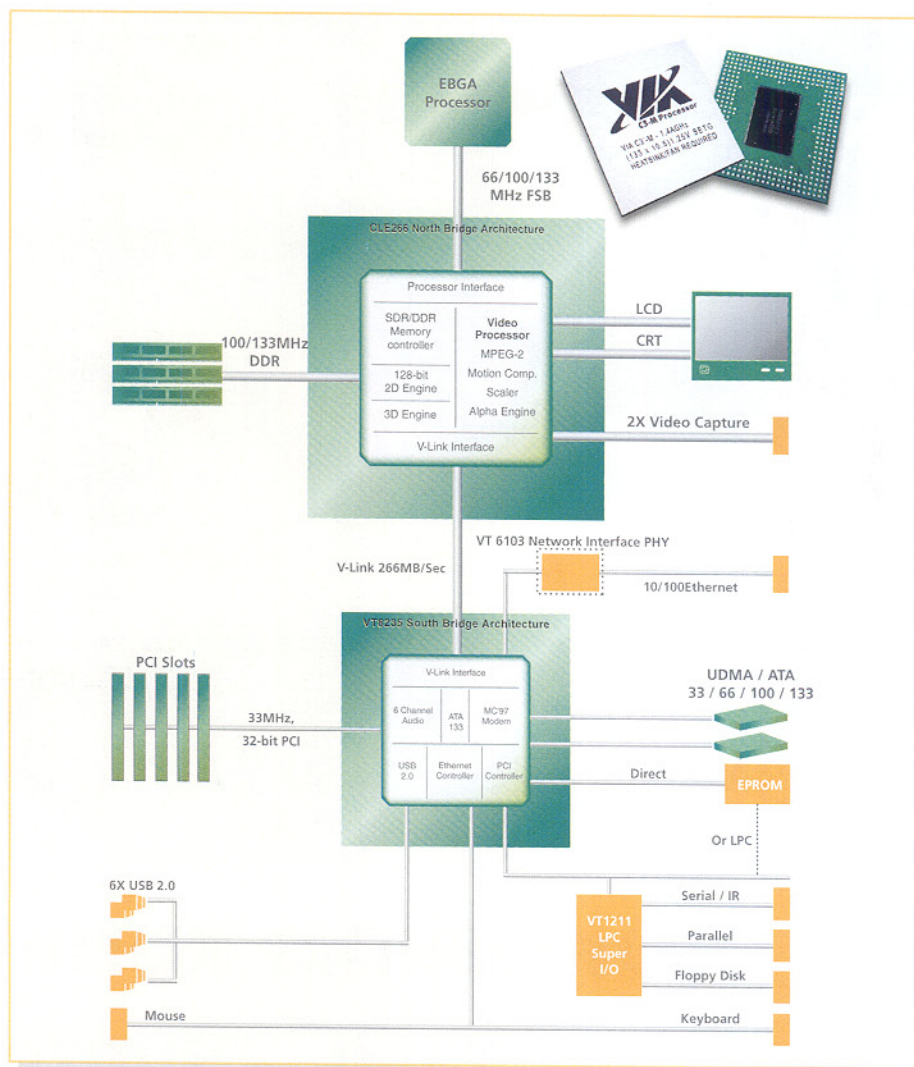
Die Einstiegsklasse wird gebildet durch den Chipsatz PLE 133, der mit dem so genannten Eden-Prozessor arbeitet, der mit Taktraten zwischen 533 und 800 MHz „angetrieben“ wird (Abbildung 2

zeigt das VIA EPIA-800-Board). Die geringen Taktraten lassen den DTPler, Grafiker, Film-Editor oder Spielefreak herablassend lächeln – sie genügen aber voll und ganz den Aufgaben, die man solchen Systemen stellt. Und sie haben den Vorteil, dass man diese Computer zum Teil völlig lüfterlos betreiben kann, wie man es im Titelbild des Artikels sieht! Auch bei Lüfterkühlung erreichen die meisten Boards nicht annähernd den Geräuschpegel ihrer großen Brüder.

Zur „Grundversorgung“ dieser Boards gehört DDR-RAM, für den PLE-133-Chipsatz genügt PC100/133, der CLE-266 ar-



Bild 3: Für die volle Ausnutzung des Mini-ITX-Formfaktors benötigt man solche Low-Profile-Speichermodule



Bild 2: Einstiegsklasse – das preiswerte EPIA-800 Board

Die zum Manuskriptzeitpunkt im September 2004 gerade einmal angekündigten, aber noch nicht verfügbaren VIA-SB Boards mit Taktfrequenzen bis 1,3 GHz enthalten einen neuen, wesentlich schnelleren Chipsatz, den CN 400 (Abbildung 4 zeigt die Systemarchitektur dieses Chipsatzes). Er ist endgültig auf den Einsatz mit digitalen Medien angestimmt, arbeitet mit einem 200-MHz-Front-Side-Bus, DDR- 400-Speicher und enthält als Highlight eine leistungsfähige Unichrome-Grafik sowie endlich einen MPEG4-Decoder. Der 800- MHz-Prozessor dieser Reihe kann tatsächlich noch lüfterlos betrieben werden!

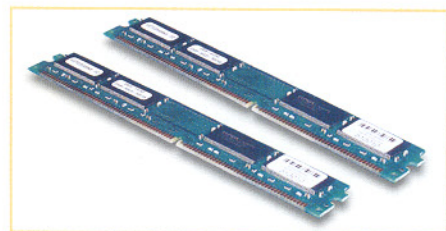

Bild 4: Die Systemarchitektur des brandneuen CN 400-Chipsatzes. Hier ist neben einer leistungsfähigen Grafik ein MPEG 4-Decoder integriert, der zusammen mit einer speziellen Video-Display-Engine für exzellente Video-Wiedergabe und Video-Streaming sorgt (Grafik: VIA)

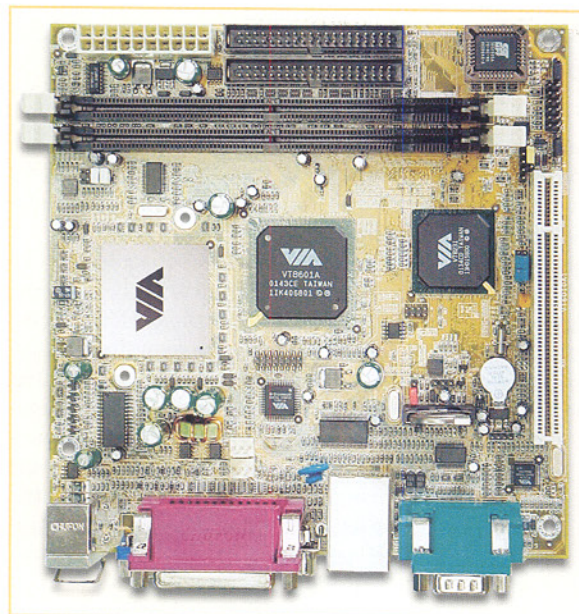

Bild 5: Das kommende Nano-ITX-Board, unten erkennt man die Entwicklungsrichtung der Chipgrößen

Für 2005 legt VIA noch einen drauf – es ist ein noch kompakterer Formfaktor von 12 x 12 cm, das Nano-ITX-Board angekündigt. Wann es wirklich kommt, steht zwar noch in den Sternen, aber immerhin kann man schon einmal seit den letzten Messen einen Blick darauf werfen (Abbildung 5). Und man erkennt wieder den schnellen CN-400-Chipsatz, und, im unteren Bildteil noch einmal krass verdeutlicht, die weitere extreme Verkleinerung der Chips. Zielrichtung dieser superkompakten Innovation ist das direkte Verbaugen des PCs in LCD-Bildschirme, womit der erste Schritt getan ist, diesen endgültig als eigenständiges Gerät von der Bildfläche verschwinden zu lassen.

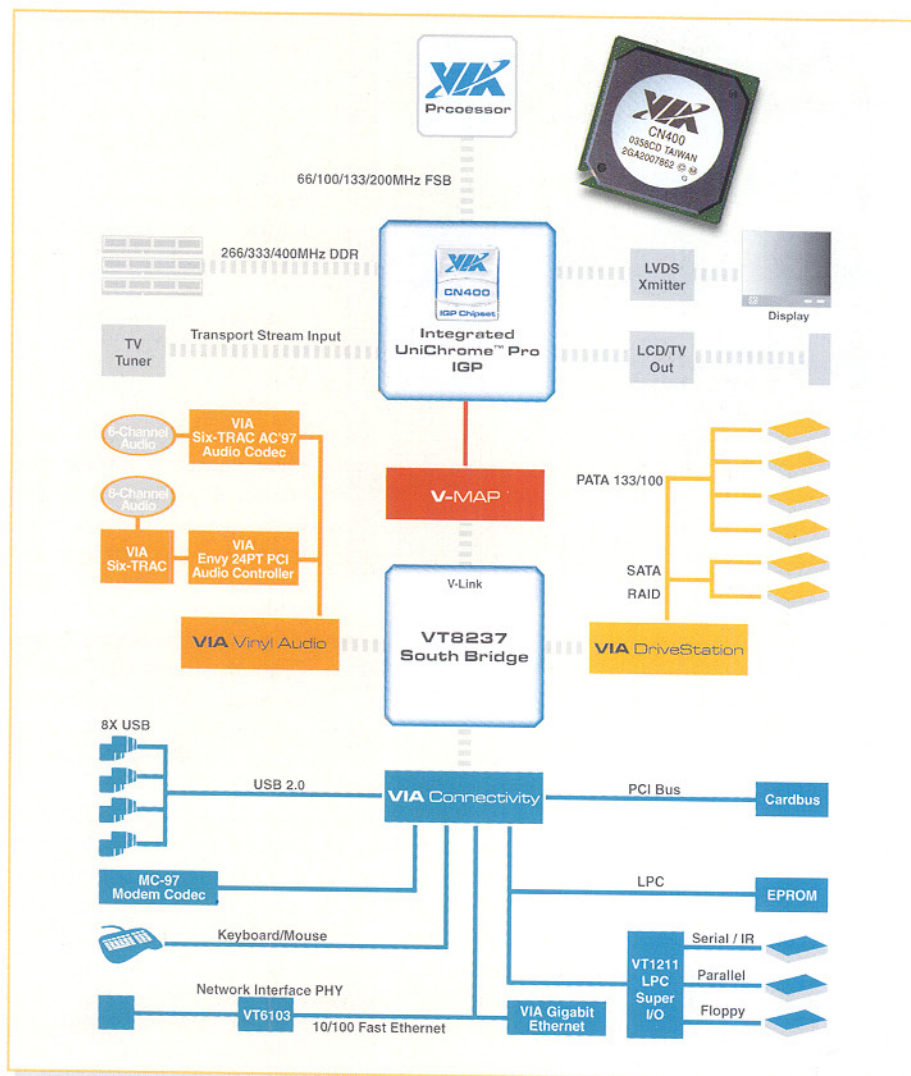
Betrachtet man sich ein Mini-ITX-Board, erkennt man quasi auf einen Blick die Ausstattung mit Schnittstellen. Neben einem oder zwei DIMM-Slots ist zunächst meist nur ein PCI-Slot, der z. B. eine PCI-TV-Tunerkarte aufnehmen kann, vorhanden. Damit man den Rechner dann trotzdem in ein flaches Gehäuse einbauen kann,

gibt es so genannte Riser-Cards, die eine abgewinkelte Montage der Zusatzkarte ermöglichen.

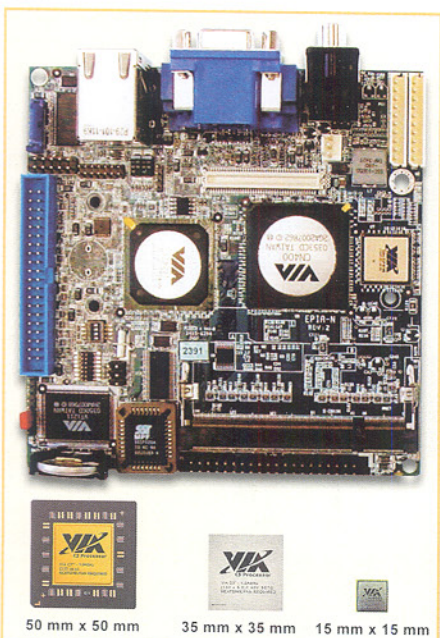
Auch die Ports für die Laufwerke (IDE- oder S-ATA-Ports sowie Floppy-Port) sind auf Anhieb zu finden. Leider nicht genormt ist die Anordnung der externen Ports, von Tastatur/Maus bis Audio, weshalb man bei der Gehäuseauswahl sorgfältig aufpassen sollte, um die richtige Blende „zu erwischen“. Zum Glück haben sich aber die wenigen Gehäusehersteller darauf eingestellt und spezifizieren ihre Gehäuse für bestimmte Boards.

Ach ja, der Vollständigkeit halber sei erwähnt, dass diese kleinen Rechner selbstverständlich ganz normal mit dem Betriebssystem MS Windows laufen, unser Testgerät wird z. B. von MS Windows XP Professional zum Leben erweckt. Lediglich Linux-Benutzer haben es mit der doch vom Standard-PC etwas abweichenden Struktur etwas schwerer, für die integrierten Grafik- und andere Treiber muss man Anpassungen „zu Fuß“ vornehmen – für ver-



Bild 6: Das EPIA-TC 10000 verfügt über einen integrierten Spannungswandler, benötigt so nur 12 V Gleichspannung

sierte Linux-User aber wohl nicht das Problem.

Stromversorgung

Dass die PC-Stromversorgung ein heikles Problem ist, ist nicht neu. Auch die meisten Mini-ITX-Boards erfordern wie ihre großen Brüder den Anschluss eines ATX-PC-Netzteils. Das kann zwar die Kompaktversion sein, aber man büßt schon einen Teil des sonstigen Platzvorteils ein. Glücklicherweise haben hier die meisten Gehäusehersteller ebenfalls mitgedacht und integrieren Wandlerplatinen in ihre Gehäuse, die nur noch den Anschluss eines

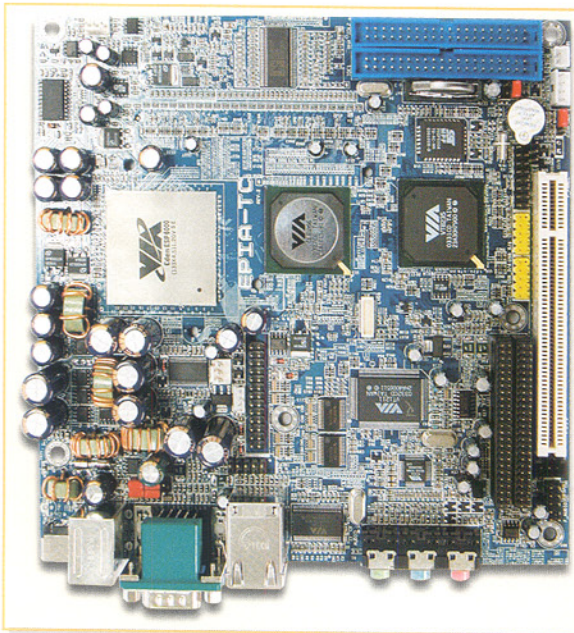
externen 12-V-Netzteils (5 A) erfordern und der PC-Platine alle benötigten Spannungen zur Verfügung stellen. Ja, Sie haben richtig gelesen, 60 Watt genügen hier – selbst mit Festplatte und laufendem DVD-Laufwerk begnügen sich die kleinen Rechner mit nur nur 30 bis 40 W!

Einige Boards, wie etwa das VIA EPIA-TC 10000 (Abbildung 6), haben den Spannungswandler gleich „on board“. Sie sind natürlich für Platz sparende mobile Anwendungen geradezu prädestiniert, ist hier doch wirklich nur 12 V Gleichspannung, also etwa das Bordnetz, anzuschließen.

Und die Boards mit CN400-Chipsatz sind sogar für Batterie- oder Akkubetrieb gerüstet, verfügen sie doch über einen intelligenten Power-Safe-Modus.

Für den Einsatz in größeren Gehäusen, etwa in einem Barebone- oder Rackgehäuse, sind in diese bereits kompakte ATX-Netzteile integriert. So kann also die Stromversorgungsfrage für die Mini-ITX-Rechner insgesamt elegant und wärmetechnisch sehr moderat gelöst werden. Die meisten der Netzteile sind denn auch passiv gekühlt und arbeiten ergo ebenfalls lautlos.

Ein wenig Abkühlung

Trotz des geringen Leistungsumsatzes sind aber Chipsatz und Prozessor zu kühlen. Das erfolgt je nach Prozessorleistung

aktiv oder passiv. VIA liefert passende Kühler mit, die sind jedoch nicht gerade leise und sollten gegen geräuschärmere Exemplare ausgetauscht werden. Bei den lüfterlos zu betreibenden Platinen genügen entsprechende Kühlkörper bzw. Heatpipe-Anordnungen.

Für manche Gehäuse werden sogar passende Heatpipes als Austausch gegen die serienmäßigen Lüfter mitgeliefert, um das schicke Gehäuse auch dann, wenn ein leistungsfähiger Prozessor auf dem Board sitzt, tatsächlich ins Wohnzimmer einziehen zu lassen.

Behausung und Peripherie

Natürlich spielt das Thema „Kompaktgehäuse“ bei dieser Art von PC eine extrem wichtige Rolle. Und hier ist das Angebot reichlich (Abbildung 7).

Es reicht vom gerade einmal gut autordiogroßen Kompaktgehäuse über das Barebone-Gehäuse bis hin zum Designer-Gehäuse und dem Rack für den Einsatz mehrerer ITX-Rechner. Sieht man sich auf den einschlägigen ITX-Internetseiten um, findet man auch zahlreiche kreative Ideen zur Unterbringung, etwa in den Gehäusen ausgedienter CD- oder Videoplayer usw. So passt dann der Rechner optisch gleich komplett und vielleicht mit einem kleinen LC-Display versehen zum Outfit der übrigen AV-Anlage. Vorrang hatte hier vor kompaktem Aufbau der Lüfter- und damit lautlose Betrieb.

Unser Mustergerät wurde in einem speziell auf die EPIA-Boards der Reihen 5000, 800, V/M/CL und PD abgestimmten Travla-Gehäuse untergebracht. Es enthält einen internen Spannungswandler, so dass extern nur noch der Anschluss von 12 V



Bild 7: Auf Mini-ITX-Rechner spezialisierte Gehäuse gibt es in großer Breite



Bild 8: Ein fertig mit Laufwerken bestückter Mini-ITX – man erkennt deutlich die drangvolle Enge im Gehäuse

(externes 60-W-Netzteil ist dabei) notwendig ist. Dass es dabei, wenn Festplatte und optisches Laufwerk montiert sind, extrem eng im Gehäuse zugeht, zeigt Abbildung 8. Lohn der Mühe ist ein Rechner im Autoradio-Format.

Als Festplatte kommen in den kleinen Gehäusen natürlich nur die superkompakten 2,5"-Festplatten infrage, bei genug Platz sind natürlich auch die preiswerteren 3,5"-Exemplare anschließbar. Die gleiche Unterscheidung trifft man auch bei den optischen Laufwerken an. Für die Kompaktgehäuse kommen die recht teuren Laptop-Exemplare infrage, sonst kann man auf Standard-Laufwerke zurückgreifen, die das Budget nicht so stark belasten.

Ein Floppy-Laufwerk ist heute kaum noch notwendig – die meisten Boards haben zwar einen Floppy-Port, aber es ist selten Platz im Gehäuse. Deshalb bietet sich hier für den ohnehin seltenen FD-Einsatz eher die Anbindung eines externen USB-Floppy-Laufwerks an. Ohnehin sind die USB- und Firewire-Ports, aber auch die traditionellen Parallel- und Seriell-Schnittstellen die Protagonisten, wenn es um externe Peripherie geht.

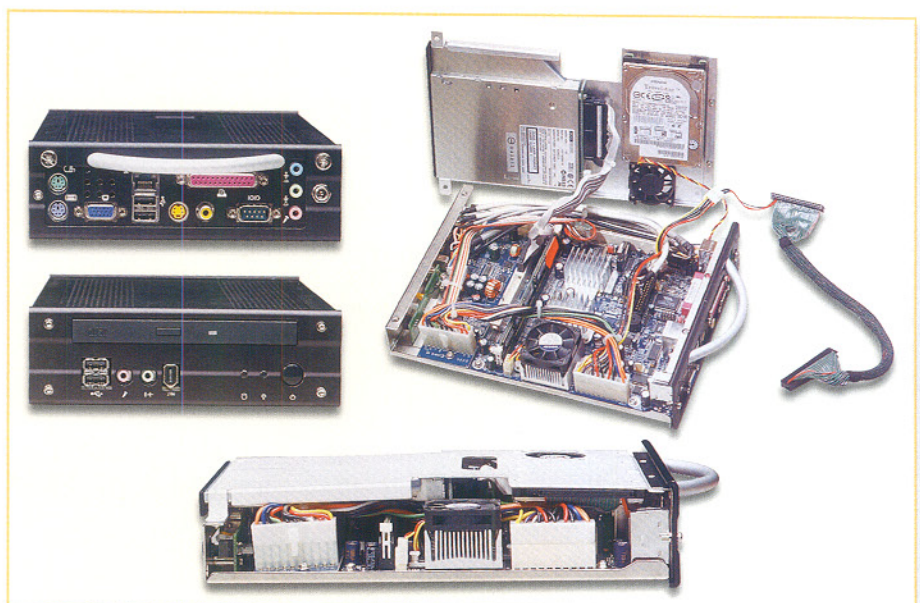
Praktischer Einsatz

Natürlich fallen einem beim Traum vom kleinen, lautlosen PC, der ggf. mit 12 V arbeitet, eine Menge Anwendungsmöglichkeiten ein. Zwei Anwendungen haben sich jedoch bei den ITX-Fans fest etabliert – die Nutzung als Car-PC und die als Home-/Media-Server. Beide sind, ergänzt um das ELV-Funk-Haussteuersystem „FHZ 1000 PC“, in Abbildung 9 angedeutet.

Auch unser Mustergerät, ein von der Berliner Firma „Tragant“ zur Verfügung gestellter EPIA-M10000, wurde sowohl für den Einsatz als Navigationsgerät wie auch als digitaler Videorecorder konfiguriert und funktioniert unter MS Windows XP Professional hervorragend.

Besonders interessant gestaltete sich hierbei der Einsatz als Navigationsgerät. Hier haben wir einfach die GPS-fähige Routing-Software „Marco Polo, Der große Reiseplaner 2004/2005“ aufgespielt, via USB-Port eine GPS-Antenne angeschlossen und dem System als Clou einen TFT-Touchscreen-Monitor spendiert. Hat man dessen über USB arbeitendes Touch-



Bild 10: Ideale Ergänzung zum ITX-PC – 7"-Touchscreen-Monitor

screen-Programm installiert, wird fortan weder Maus noch Tastatur benötigt – ideal für den mobilen Einsatz. Überhaupt ist der 7"-Touchscreen-Monitor (Abbildung 10) die ideale Ergänzung zu diesem modernen System, sofern er nicht als normaler „Büroarbeiter“ eingesetzt wird. Dank der flexiblen Touchscreen-Software lassen sich viele Programme ganz einfach nur über den Bildschirm bedienen. Und ist das Ganze an einem für mehrere Personen zugänglichen Ort installiert, kann hierüber z. B. auch der Zugriff auf das Betriebssystem wirkungsvoller verhindert werden als mit einer Tastatur.

Schließlich kann man den Mini-ITX auch hervorragend als ganz normalen Bürorechner einsetzen, solange keine leistungshungrigen Applikationen, wie etwa CAD-, Layout- oder Bild- und Videobearbeitungsprogramme, eingesetzt werden. Für Office-Anwendungen reicht es allemal. Auch für das Surfen im Internet eignet sich die Konfiguration sehr gut. Und letztlich ist diese Rechnergattung für den an chronischem Geldmangel leidenden Bildungsbereich interessant. Man erhält für relativ wenig Geld ein recht leistungsfähiges System und kann – gegenüber den gespendeten Firmen-Altrechnern – auch moderne Schnittstellen wie USB im Elektroniklabor oder moderne Multimedia-Anwendungen betreiben.

Bleibt als Fazit zu resümieren, dass mit den nun als komplettem Selbstbau-System verfügbaren Mini-ITX-Rechnern zahlreiche Aufgaben ohne die störenden Begleiterscheinungen herkömmlicher Rechner sehr gut lösbar sind und sie sich als preiswerte Alternative zum „großen“ PC immer mehr etablieren werden.

Interessante Internet-Adressen:

www.via-tech.de
www.epiacenter.de
www.nano-itx.de

Von diesen Seiten aus führen zahlreiche Links zu einer großen Community von Mini- und Nano-ITX-Fans. **ELV**

Car-PC

Der Mini-ITX-PC ist z. B. als MP3- oder Video-Jukebox oder Navigationsrechner einsetzbar (Einbauvorschriften des Fahrzeugherstellers beachten!).

Die Wiedergabe kann je nach Anwendung auf einem einfachen LC- oder PLED-Display oder einem LCD-Monitor erfolgen.



Homeserver

Wenn kein rauschender und heulender „Groß“-PC im Wohnbereich nerven soll, ist ein leiser Mini-ITX das richtige System für Multimedia-Anwendungen (MP3-Jukebox, Filmarchiv, DVR).



Bild 9: Konfigurationsbeispiele für ITX-Systeme



Computer-Schaltinterface CSI 8

Teil 1

Das Computer-Schaltinterface CSI 8 erlaubt eine PC-gesteuerte Realisierung von Schalt- und Steueraufgaben über 8 Schaltausgänge und 8 Schalteingänge. Die Ein- und Ausgänge sind dabei so ausgelegt, dass sowohl Schutzkleinspannungen als auch 230-V-Netzspannungen geschaltet bzw. abgefragt werden können. Die Datenübertragung zwischen PC und Interface wird über eine USB-Schnittstelle realisiert. Ein integrierter Mikroprozessor erlaubt das selbstständige Abarbeiten von auf dem PC programmierten und auf das CSI 8 geladenen Schaltsequenzen.

Schaltinterface – neueste Generation

Bei der vielseitig möglichen Nutzung von Computern für Steuerungsaufgaben entsteht immer wieder das Problem, wie der PC denn mit extern zu steuernden Geräten, Sensoren, Schaltern usw. zu verbinden ist. Moderne Rechner verfügen zwar über ein beachtliches Potenzial an Schnittstellen, sind aber dennoch auf geeignete Interfaces angewiesen, wenn es an die externe Kommunikation gehen soll. Denn da sind Schaltimpulse aller Art ebenso zu

verarbeiten wie das Schalten auch von großen (Netz-) Lasten.

Auf diese Aufgabe zugeschnitten waren bisher unsere sehr erfolgreichen Computer-Schaltinterfaces CSI 7001/7002, die über die serielle PC-Schnittstelle mit dem PC kommunizieren. Sie bieten 8 potenzialgetrennte Universal-Eingänge (mit 4 bis 60 V AC/DC oder mit 60 bis 230 V AC ansteuerbar) und ebenso 8 potenzialgetrennte Schaltausgänge, die mit bis zu 16 A bei 230 V~ belastbar sind. Ein interner Mikrocontroller erlaubt zudem das Herunterladen von am PC programmierten Steuersequenzen auf das Interface und letztlich

die selbstständige Abarbeitung dieser Sequenzen durch das Interface, ohne dass der PC angeschlossen sein muss.

All dies kann auch das Interface der neuesten Generation – es kommuniziert jedoch über die aktuelle USB-Schnittstelle mit dem Rechner. Dies ist einfach der Tatsache geschuldet, dass USB sich in den letzten Jahren immer weiter in der PC-Technik verbreitet hat und die altgediente RS-232-Schnittstelle mehr und mehr verdrängt. Gerade bei den immer beliebter werdenden tragbaren Rechnern findet man kaum noch die bekannte 9-polige Sub-D-Buchse der RS-232-Schnittstelle. Wie ra-

sant diese Entwicklung des USB zur heute nicht mehr fortzudenkenden Universal-schnittstelle vonstatten gegangen ist, kann man allein schon daran sehen, dass die letzte CSI-Generation erst im Jahr 2000 entwickelt wurde und zu der Zeit mit der seriellen Schnittstelle noch absolut up to date war.

Für die, die das CSI 7002 noch nicht kennen, wollen wir die Möglichkeiten des neuen CSI 8 noch einmal kurz zusammenfassen:

- 8 Schalteingänge, potenzialgetrennt über Optokoppler, mit 4 bis 60 V AC/DC oder mit 60 bis 230 V AC ansteuerbar, Anschluss über Schraubklemmen geschützt im Geräteinneren
- 8 Schaltausgänge mit Relais, potenzialgetrennte Kontakte, je 1 Umschaltkontakt, mit bis zu 16 A bei 230 V~ belastbar, Anschluss über Schraubklemmen geschützt im Geräteinneren
- USB-Standard-Schnittstelle, realisiert mit dem ELV-Universal-USB-Modul UM100

- integrierter Mikrocontroller, der u. a. auch das selbstständige Abarbeiten von Steuersequenzen erlaubt, die vom PC aus eingeladen werden. Als Beispiel kann man hier die Bitmuster-Ausgabe für ein Lauflicht anführen. Die Bitmuster (Sequenzen) können bis zu 128 Byte lang sein und entweder am Programmende stoppen oder automatisch wieder von vorn beginnen. Das Zeitintervall zum Weiterschalten innerhalb der Sequenz ist dabei zwischen 100 ms und 25,5 s einstellbar.

Für das erste Kennenlernen der Möglichkeiten des Interfaces ist eine Windows-Demo-Software im Lieferumfang, die das Setzen und Abfragen der Ein- und Ausgänge ebenso erlaubt wie das Erarbeiten und Ausgeben von Programmsequenzen zum Download auf das CSI 8. Das einfache und universelle Übertragungsprotokoll für die Daten und Steuerbefehle ermöglicht, zusammen mit der USB-Schnittstelle, auch die Zusammenarbeit mit anderen Rechner-

und Betriebssystem-Plattformen. Nach dem Einstieg über die Demo-Software sind dann beliebige eigene Software-Applikationen möglich. So kann das Gespann PC – CSI 8 etwa die Zentrale einer drahtgebundenen Haussteuerung bilden, wie es unser Titelbild des Artikels andeutet.

Schaltung

Die Schaltung des Computer-Schaltinterfaces CSI 8 ist in Abbildung 1 dargestellt. Als zentrale Komponente fungiert der Mikrocontroller IC 1 – er steuert alle internen Abläufe. Um den internen Hauptoszillator zu stabilisieren, ist der Quarz Q 1 in Verbindung mit den Kondensatoren C 3 und C 4 an die Eingänge XTAL 1 und XTAL 2 angeschlossen.

Über die Ports P 2.0 bis P 2.7, die als Eingänge arbeiten, wird der Status der Schalteingänge abgefragt. Die Ports P 0.0 bis P 0.7 dienen als Ausgänge und steuern mit Hilfe des Treibers IC 2, der als Open-



Bild 1: Schaltbild des Computer-Schaltinterfaces CSI 8

KL11 - 81
A: 60 V/AC - 230 V/AC
B: 4 - 60 V / AC oder DC
C: N

Startbyte	Nachricht	Längsparity	Endbyte
1 Byte	34 Byte	1 Byte	1 Byte
[SOH]	Befehlsteil 1 Byte	Parameter 1–33 Byte	[EOT]

Bild 2: Festgelegter Rahmen für die Datenübertragung

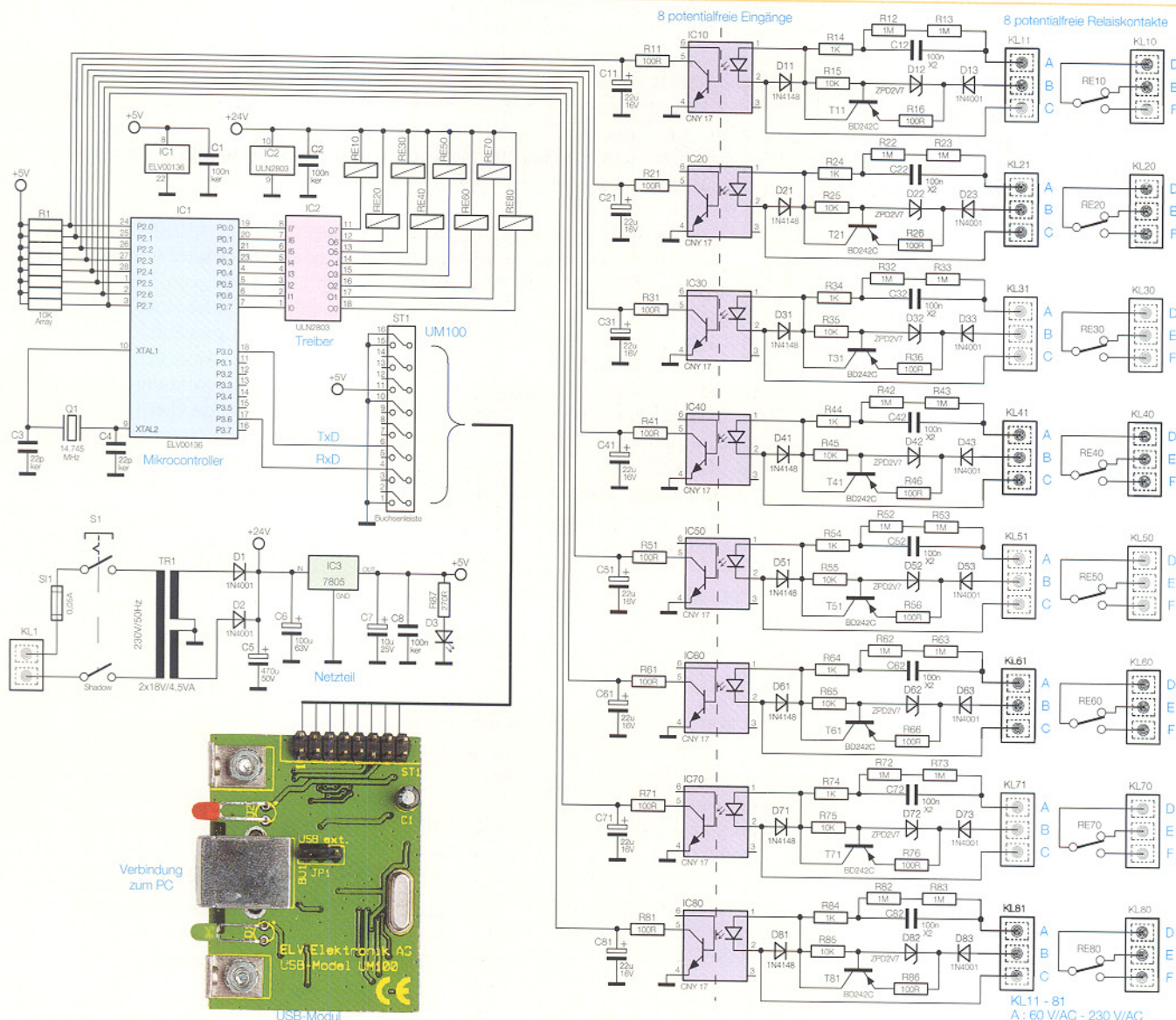
Collector-Treiber-Schaltkreis ausgelegt ist, die Leistungsrelais RE 10 bis RE 80.

Die Ports P 3.0 und P 3.6 werden auf die Stiftleiste des Daten-Ein- und -Ausgangs des USB-Moduls UM 100 geführt. Dieses von ELV entwickelte Modul ermöglicht eine Konvertierung von Daten mit TTL-Pegel im RS-232-Format auf den Universal Serial Bus (USB). Über die Buchse BU 1 am Modul UM 100 ist die normkonforme USB-Schnittstelle zum PC realisiert.

Die acht potenzialfreien Relaiskontakte sind als Wechsler ausgelegt und können somit als Öffner oder Schließer genutzt werden. Der Anschluss erfolgt an den Schraubklemmen KL 10 bis KL 80. Zur Abfrage der logischen Zustände von Peripheriegeräten sind diese an die Schraubklemmen KL 11 bis KL 81 anzuschließen.

Die Schraubklemmenanschlüsse KL 11 bis KL 81 sind durch A, B und C bezeichnet. Sollen Wechselspannungen mit einem Spannungspegel größer 60 V ausgewertet werden, so sind diese jeweils an die Klemmen A und C anzuschließen. Gleich- und Wechselspannungen im Bereich von 4 bis 60 V sind hingegen an die Klemmen B und C anzuschließen. Bei Gleichspannungssignalen ist dabei zu beachten, dass der Pluspol jeweils an Klemme B angeschlossen werden muss.

Je nach ausgewähltem Klemmenpaar wird die angelegte Steuerspannung unterschiedlich verarbeitet. Spannungen oberhalb von 60 V gelangen über ein Kondensator-Widerstand-Netzwerk (C 12 bis C 82, R 12 bis R 82, R 13 bis R 83, R 14 bis R 84) auf die Leuchtdiode der Optokoppler (IC 10 bis IC 80). Dabei ist durch die RC-Kombination der Strom durch die jeweilige LED begrenzt. Die Ansteuerung der LEDs der Optokoppler erfolgt mit den positiven Halbwellen, während die negativen Halbwellen durch die antiparallel geschalteten Schutzdioden (D 11 bis D 81) abgeleitet werden. Somit sind die internen LEDs der Optokoppler vor einer unzulässigen hohen Sperrspannung geschützt.

Spannungen unterhalb von 60 V gelangen über die jeweilige Klemme B auf eine Diode (D 13 bis D 83), die als Gleichrichter betrieben wird. Es folgt ein Leistungstransistor (T 11 bis T 81), der zusammen mit den entsprechenden Widerständen (R 15 bis R 85, R 16 bis R 86) und der Z-Diode (D 12 bis D 82) an seiner Peripherie eine Konstantstromquelle bildet, die einen Strom von

etwa 20 mA liefert. Dieser Strom steuert die LED der Optokoppler (IC 10 bis IC 80) an.

Anschluss C an den Schraubklemmen bildet für beide Eingangsspannungsbereiche jeweils den Bezugspunkt, um die Optokoppler IC 10 bis IC 80 zu schalten. Diese realisieren den potenzialfreien Anschluss der Eingänge sowohl gegen Erde als auch gegen die anderen Eingänge.

Um pulsierende Schaltsignale an den Prozessor-Steuereingängen (P 2.0 bis P 2.7) und somit „Relais-Klappen“ zu vermeiden, sind jeweils an den Optokopplerausgängen RC-Siebglieder (R 11/C 11 bis R 81/C 81) nachgeschaltet. Dadurch steht oberhalb einer Steuerfrequenz von ca. 10 Hz, also auch bei Netzspannung (50 Hz), ein konstanter Low-Pegel an den Eingangsports von IC 1 an.

Um die Schaltung betreiben zu können, ist für IC 1 und das USB-Modul eine Betriebsspannung von 5 V und für die Ansteuerung der Leistungsrelais und des Treibers IC 2 eine Gleichspannung von 24 V erforderlich. Die Erzeugung einer unstabilierten 24-V-Gleichspannung für die Leistungsrelais und den Treiber erfolgt mit Hilfe des Trafos TR 1 und der als Gleichrichter arbeitenden Dioden D 1 und D 2. Durch das Nachschalten des Spannungsreglers IC 3 wird anschließend die stabile Betriebsspannung von 5 V erzeugt. Die Kondensatoren C 5, C 6 und C 7 dienen dabei als Puffer und der Kondensator C 8 zur Störunterdrückung. Durch die Sicherung SI 1 wird der Primärstromkreis des Netztes abgesichert.

Datenaustausch zwischen PC und Interface

Der Datenaustausch zwischen PC und Interface erfolgt über das USB-Modul UM 100, welches seinerseits die serielle Schnittstelle zum Mikrocontroller des CSI8 bereitstellt. Bei der Übertragung sind folgende Parameter fest vorgegeben:

38.400 Baud, 8 Bit, ungerade Parität, 2 Stoppbits.

Jede Datenübertragung hat einen festen Rahmen (Abbildung 2) und wird stets durch das ASCII-Zeichen SOH eingeleitet. Anschließend erfolgt die Übertragung der Daten-nachricht (bis zu 34 Byte), die wiederum in zwei Teile

zerlegt werden kann. Der erste Teil der Nachricht besteht aus dem Befehlsteil (1 Byte) (vgl. Abschnitt „Befehlsbeschreibung“) und der zweite Teil enthält die Parameter (1 bis 33 Byte). Nach der Daten-nachricht folgt ein Längsparity-Byte und als Abschluss das ASCII-Zeichen EOT.

Zur Bildung des Längsparity-Bytes werden alle Datenbytes der Nachricht sowie das Startbyte nacheinander miteinander bitweise XOR-verknüpft.

Da in der Nachricht und im Längsparity-Byte die Steuercodes [SOH] und [EOT] nicht vorkommen dürfen, müssen vor dem Senden der Daten alle Bytes zwischen [SOH] und [EOT] geprüft und eventuell durch eine besondere Zeichenfolge ersetzt werden. Dabei muss die Längsparity-Bildung vorher erfolgt sein.

Folgende Zeichen werden durch die angegebene Zeichenfolge ersetzt:

[SOH] (01h) – [DLE] [11h] (10h, 11h)
[EOT] (04h) – [DLE] [14h] (10h, 14h)
[DLE] (10h) – [DLE] [20h] (10h, 20h)

Beim Empfang von Daten sind diese Zeichenfolgen rechtzeitig zu erkennen und durch die zugehörigen Einzelzeichen zu ersetzen. Erst danach kann eine Überprüfung des Längsparity-Byte erfolgen.

Ist also z. B. die Bitkombination 00000100 (04h) zu übertragen, so ist vom PC die Nachricht (41h)(04h) zum Interface zu senden. Dabei wird durch die (41h) der Befehl „Ausgabe von 8 Bit direkt“ (vgl. Abschnitt „Befehlsbeschreibung“) festgelegt und die ausgewählte Bitkombination führt zu einer Ansteuerung des Relais RE 30. Gemäß Abbildung 2 muss dann der folgende Datensatz übermittelt werden:

(01h)(41h)(04h)(44h)(04h)

Das Längsparity-Byte (44h) ist dabei durch die bitweise XOR-Verknüpfung der Datenbytes (41h)(04h) sowie des Startbytes (01h) entstanden:

(01h) – (00000001)
(41h) – (01000001)
XOR – (01000000)
(04h) – (00000100)
XOR – (01000100)

(01000100) – (44h).

Tabelle 1: Fehlercodes vom Interface

„1“ (31h):	Parity Error beim Datenempfang
„2“ (32h):	Überlauf des Empfangspuffers
„3“ (33h):	Fehler beim Längsparity
„4“ (34h):	unbekannter Befehl
„5“ (35h):	falscher Parameter
„6“ (36h):	Datenbereich überschritten

Tabelle 2: Befehlsliste

41h („A“):	Ausgabe 8 Bit direkt
44h („D“):	Einlesen 8 Bit direkt
47h („G“):	Daten setzen
4Ch („L“):	Ausgangszustand einlesen
4Dh („M“):	Betriebsmodus setzen und Zeiger-Reset

Bei der Überprüfung fällt auf, dass in der Nachricht das Steuerzeichen EOT (04h) vorkommt. Dieses ist entsprechend zu ersetzen, und so lautet die Nachricht, die zu senden ist:

(01h) (41h) (10h) (14h) (44h) (04h).

Die Nachricht vom PC an das Interface selbst besteht, wie schon erwähnt, aus zwei Teilen. Die Antwort des Interfaces sieht ähnlich aus und besteht entweder aus einer positiven (ACK) oder einer negativen (NAK) Antwort.

1. [Daten] ACK, wobei bei den meisten Befehlen keine Daten zurückkommen und somit nur ACK gesendet wird.
2. [Fehlercode] NAK, wobei „Fehlercode“ ein ASCII-Zeichen im Bereich von 1 bis 6 ist. Die Tabelle 1 zeigt die Bedeutung der Fehlercodes.

Befehlsbeschreibung

In Tabelle 2 sind alle möglichen Befehle, die das Interface erkennt, dargestellt. Im Folgenden sollen diese Befehle kurz erläutert werden. Zur Erinnerung: Der Befehl ist immer das erste Byte der gesendeten Nachricht. Falls vom Interface keine Daten erwartet werden, antwortet dieses entweder mit ACK oder mit NAK (Fehlercode).

Befehl „A“ (41h)

Ausgabe von 8 Bit direkt

Form: [41h] [w]

w = 8-Bit-Wert, wobei jedes Bit ein Relais ansteuert

Befehl „D“ (44h)

Einlesen von 8 Bit direkt

Die Antwort vom Interface gibt den momentanen Zustand an den Eingängen wieder.

Form: [44h]

Antwort: [w] ACK

w = 8-Bit-Wert, wobei jedes Bit ein Eingangssignal repräsentiert

Befehl „G“ (47h)

Daten für eine Sequenz setzen

Form: [47h] [Adr.] [Daten]

Adr.: Startadresse der Daten (0–127)

Daten: Folge von 8-Bit-Daten

Achtung! Es können jeweils nur 32 Daten übertragen werden. Bei längeren Sequenzen sind die Daten in mehreren Blöcken zu übertragen.

Befehl „L“ (4Ch)

Einlesen des Ausgangszustands

Form: 4Ch

Antwort: [w] ACK

w = 8-Bit-Wert, wobei jedes Bit den Zustand eines Relais anzeigt

Befehl „M“ (4Dh)

Betriebsmodus setzen

Form: [4Dh] [Mode] [Max] [Zeit]

Es ist das Setzen von 3 Betriebsmodi möglich:

1. 0–7Fh Automatische Ausgaben aus und Ausgabezeiger auf Position (Mode) setzen
2. 80h Automatische Ausgabe ein, Stopp am Ende des Datensatzes
3. 81h Automatische Ausgabe, umlaufend

Max: Länge der Sequenz

Zeit: Triggerabstand (in 100-ms-Schritten), Bereich von 100 ms bis 25,5 s.

Das Interface antwortet jeweils mit ACK.

Test- und Demoprogramm

Zum Lieferumfang gehört ein kleines Windows-Demo-Programm, das die ersten Schritte beim Umgang mit dem Interface erleichtern soll. Das Programmfenster ist in Abbildung 3 dargestellt und zeigt alle eingangs erwähnten Funktionen.

Nachdem das Programm und der USB-Treiber installiert sind und der PC mit dem Interface durch eine USB-Kabelverbindung verbunden ist, kann das Programm gestartet werden. Es lassen sich nun die einzel-

nen Relais schalten sowie auch die Zustände der Eingänge abfragen. Die Eingänge, an denen eine Signalspannung anliegt, sind nach der Abfrage mit einem Häkchen im entsprechenden Fenster markiert. Um einen Ausgang zu setzen, ist mit Hilfe der Maus das entsprechende Fenster und anschließend der Button „Setzen“ anzuklicken.

Links im Fenster befindet sich der Sequenz-Puffer, hier sind individuelle Programmsequenzen einstellbar, die wiederum durch das Herunterladen in das CSI 8 gestartet werden können. Durch die Buttons „Laden“ und „Speichern“ besteht die Möglichkeit, eingegebene Sequenzen abzuspeichern, um sie jederzeit wieder aufrufen und in das Computer-Schaltinterface übertragen zu können. Die Eingabe in den Puffer kann in binärer oder hexadezimaler Form erfolgen. Besteht der Wunsch, die Sequenz ständig zu wiederholen, ist mit Hilfe der Maus ein entsprechendes Häkchen in das Fenster „Sequenz wiederholend“ zu setzen.

Durch das Eintragen der Intervallzeit (100 ms bis 25,5 s) kann die Umschaltzeit zwischen den einzelnen Schaltvorgängen eingestellt werden.

Ist die Sequenz vom PC zum Interface geschickt worden und gestartet, kann man die USB-Verbindung unterbrechen, und das CSI arbeitet unabhängig die Sequenz weiter ab.

Damit ist die Funktionsbeschreibung des Computer-Schaltinterfaces sowie die Beschreibung der Schaltung einschließlich des Datenprotokolls zwischen PC und CSI abgeschlossen. Im zweiten Teil des Artikels im nächsten Journal wollen wir uns dem Aufbau und der Inbetriebnahme widmen.

ELV

Bild 3: Programmfenster des mitgelieferten Windows-Demo-Programms.

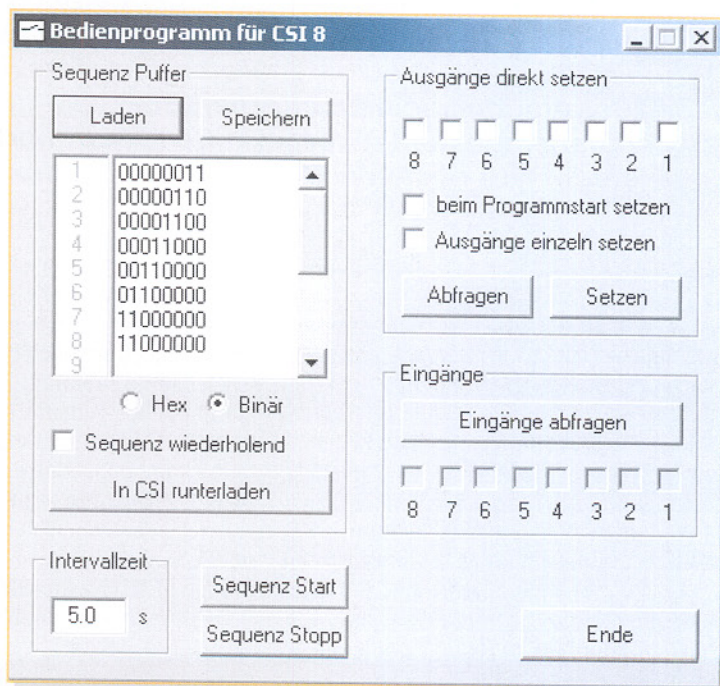

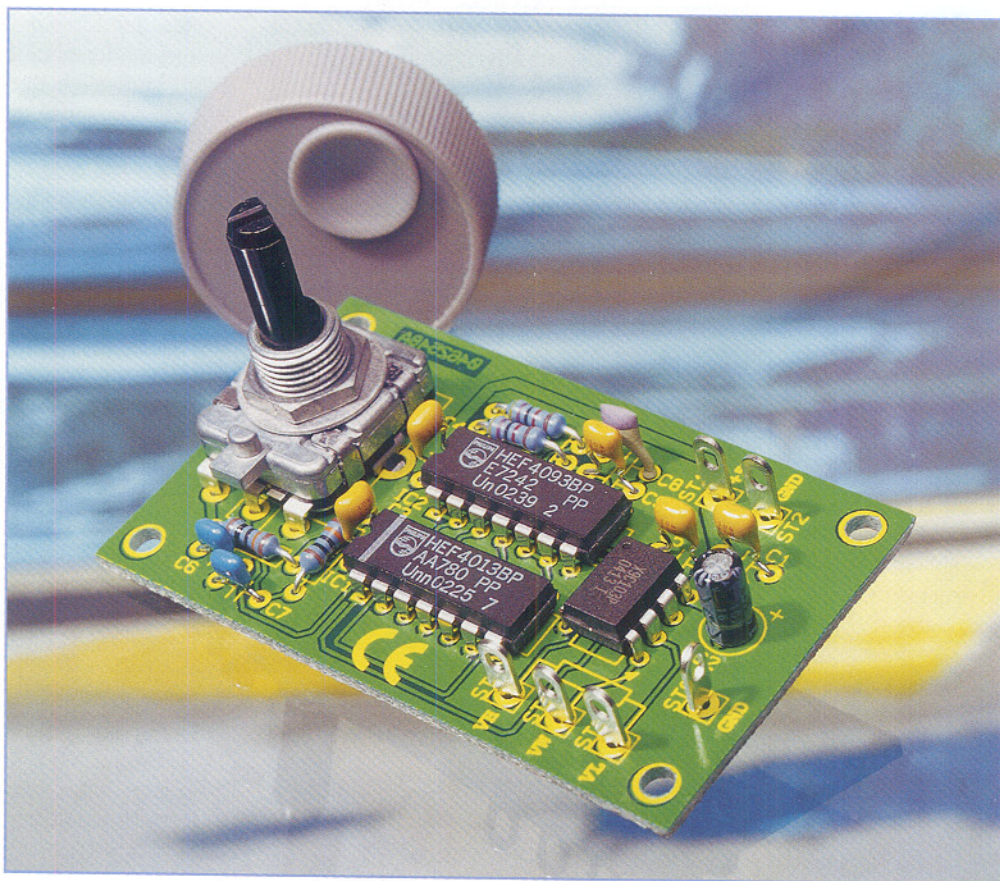

Digitales Potentiometer mit Drehimpulsgeber DP 1

Drehimpulsgeber sind in der heutigen Welt der Digitaltechnik ein probates Mittel, analoge Eingabegeräte, sprich Potentiometer, zu ersetzen. Mit unserer kleinen, einfach nachbaubaren Schaltung simulieren wir mit einem Drehimpulsgeber die Funktionsweise eines vielfältig einsetzbaren Potentiometers. Der momentane Widerstandswert wird bei jeder Betätigung in einem internen EEPROM gespeichert, so dass auch nach dem Abschalten der eingestellte Wert erhalten bleibt und wie beim „Analog-Potentiometer“ beim Wiedereinschalten sofort zur Verfügung steht.

Digital gestellt

Das klassische Lautstärkepoti findet man nur noch in Konsumergeräten der unteren Preisklasse, oder bei Highend-Geräten, wobei hier natürlich auch nur sehr hochwertige Potis verwendet werden. Um diese hochwertigen Geräte fernbedienbar zu machen, bedient man sich noch heute aufwändiger Motorantriebe (Abbildung 1 zeigt den sich drehenden Lautstärkeeinsteller eines hochwertigen Receivers), die z. B. den großen Lautstärkesteller solange in eine Richtung verstellen, wie die entspre-

chende Richtungstaste auf der Fernbedienung gedrückt wird.

Allgemein verdrängt worden sind die elektromechanischen Potentiometer durch so genannte Drehimpulsgeber, auch Inkrementalgeber genannt (Abbildung 2 zeigt verschiedene Ausführungen). Der Name entstammt dem englischen „incremental“, was „schrittweise (zunehmend)“, „stufenweise“ oder technisch bezogen „(gerasterte) Sollwertvorgabe“ bedeutet. Bei Betätigung solcher Bedienelemente werden bei jeder Drehbewegung Impulse erzeugt, die dann in der Regel von einem Mikrocontroller ausgewertet und an die elektroni-

Technische Daten: DP 1

Spannungsversorgung: 5 VDC $\pm 10\%$
Stromaufnahme: max. 3 mA
Datenerhalt: 100 Jahre
Analogeingangsspannung: ± 5 V
gegenüber GND
Frequenzgang: 0 bis 2 MHz (-3dB)
Schleiferstrom: max. 1 mA
Auflösung: 100 Stufen
Widerstandswerte: 1 k Ω – X9C102
10 k Ω – X9C103
50 k Ω – X9C503
100 k Ω – X9C104
Abmessungen: 65 x 38 mm



Bild 1: Per Fernsteuerung befehligt, mechanisch gedreht – motorisch angetriebener Lautstärkeeinsteller einer hochwertigen HiFi-Anlage. Deutlich ist in der Zeitaufnahme die ausgelöste Drehbewegung am Weg der roten Markierung zu erkennen.

schen Bausteine, die z. B. für die Lautstärkeinstellung zuständig sind, weitergeleitet werden. Der Mikrokontroller erkennt, in welche Richtung und wie weit gedreht wurde. Mit dieser Information kann man nicht nur die Lautstärke verändern, son-



Bild 2: Verschiedene Drehimpulsgeber für unterschiedliche Einsatzbereiche

dern auch andere Funktionen, wie z. B. die Titelauswahl bei einem CD-Player oder die Frequenz eines Tuners, realisieren. Bei einigen Geräten erfolgt die komplette Menüsteuerung über multifunktionale Drehimpulsgeber, die zusätzlich über weitere Schaltfunktionen verfügen, die über das „Drücken“ oder „Bewegen“ (Schwenken in eine seitliche Richtung) des Drehknopfes erfolgen. Besitzer einiger ELV-Hausteknik- oder Messgeräte, Werkzeugma-

cher/Dreher oder Besitzer von neueren Audi- oder BMW-Fahrzeugen oder Fahrzeug-Navigationsgeräten kennen solche „Dreh-/Drück-Geber“ schon lange.

Die Vorteile solcher Bedienelemente liegen auf der Hand. Als Potentiometer-Ersatz arbeiten sie je nach Ausführung nahezu oder völlig verschleißfrei, während Potentiometer-Kohlebahnen sich recht schnell abnutzen und dann durch Aussetzer, Knacken, Kratzen auffallen. Drehimpulsgeber sind nahezu ohne Rücksicht auf Konventionen bei der Leitungsführung von NF-Leitungen auf der Frontplatte platzierbar. Ihre Daten sind direkt und definiert digital auswertbar und schließlich reduzieren sie die nötige Anzahl von Bedienelementen, erlauben so kostengünstigere und einfach bedienbare Lösungen. Und eine Kostenfrage sind die Drehimpulsgeber auch nicht mehr – schon ein guter Taster oder ein hochwertigeres Potentiometer kosten mehr als ein solches Bauteil.

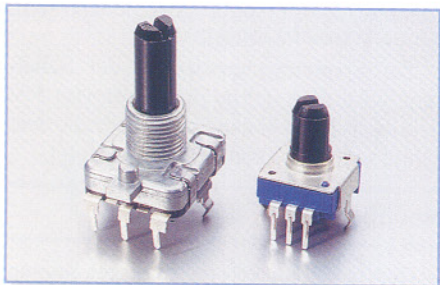
Drehimpulsgeber

Schauen wir uns die Funktionsweise und die Auswertung der Ausgangssignale eines Drehimpulsgebers etwas genauer an. Es sei hier noch erwähnt, dass es zwei verschiedene Arten von Drehimpulsgebern gibt – den hier vorgestellten elektromechanischen Geber, der die Ausgangssignale mithilfe von Schaltkontakten erzeugt, und den optischen Inkrementalgeber, der auf Basis von Lichtschranken mit Lochscheibe arbeitet, und somit praktisch verschleißfrei ist. Der optische Geber wird vorwiegend in der Industrie, z. B. als Positionsgeber, eingesetzt. Aber auch im täglichen Leben ist dieser Geber zu finden, und zwar in der Computermouse (Ausnahme: optische Maus). Hier wird die aktuelle Position bzw. die Bewegungsrichtung mittels zweier kleiner optischer Impulsgeber ermittelt. Einer ist für die X- und der andere für die Y-Position zuständig.

In Abbildung 3 ist die Funktionsweise eines mechanischen Drehimpulsgebers dargestellt. Die Anzahl der Raststellungen (Anzahl der Impulse pro Umdrehung) kann je nach Modell unterschiedlich sein. Bei jeder Drehbewegung, also von einer Rast-



Bild 3: Die Funktionsweise des Drehimpulsgebers

stellung zur nächsten, wird an den Ausgängen A und B jeweils ein Impuls erzeugt (siehe Abbildung 4). Das Besondere daran ist, dass diese Impulse um 90° zeitversetzt sind. Je nach Drehrichtung erscheint zuerst ein Impuls am Ausgang „A“ bzw. an „B“. Hierdurch ist eine Erkennung der Drehrichtung möglich. Die einfachste Methode, um die Drehrichtung zu ermitteln, ist der Einsatz eines D-Flip-Flops. Hierzu werden der Ausgang „B“ mit dem Clock-Eingang und der Ausgang „A“ mit dem D(Eigen-)Eingang des Flip-Flops verbunden. Bei jeder Low-High-Flanke (siehe Abbildung 4, gestrichelte Linie) wird der zu dieser Zeit am D-Eingang liegende Logik-Pegel gespeichert und am Q-Ausgang ausgegeben. Wir erhalten also je nach Drehrichtung einen High- bzw. Low-Pegel am Q-Ausgang. In den meisten Geräten erledigt ein Mikrokontroller die weitere Auswertung dieser Signale. In unserer Potentiometer-Schaltung befindet sich die Intelligenz quasi im Spezialschaltkreis für das elektronische Potentiometer.

Schaltung

Das Schaltbild des digitalen Potentiometers ist in Abbildung 5 dargestellt. Die beiden Ausgangssignale des Drehimpulsgebers sind mit „A“ und „B“ gekennzeichnet. Bedingt durch das Pellen der mechanischen Kontakte des Drehimpulsgebers

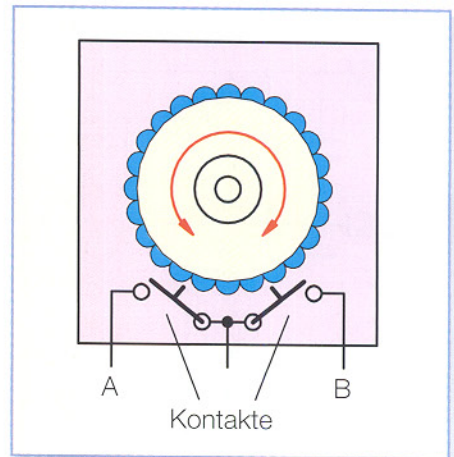
Bild 4: Ausgangssignale des Drehimpulsgebers und Drehrichtungsdetektion mit einem D-Flip-Flop

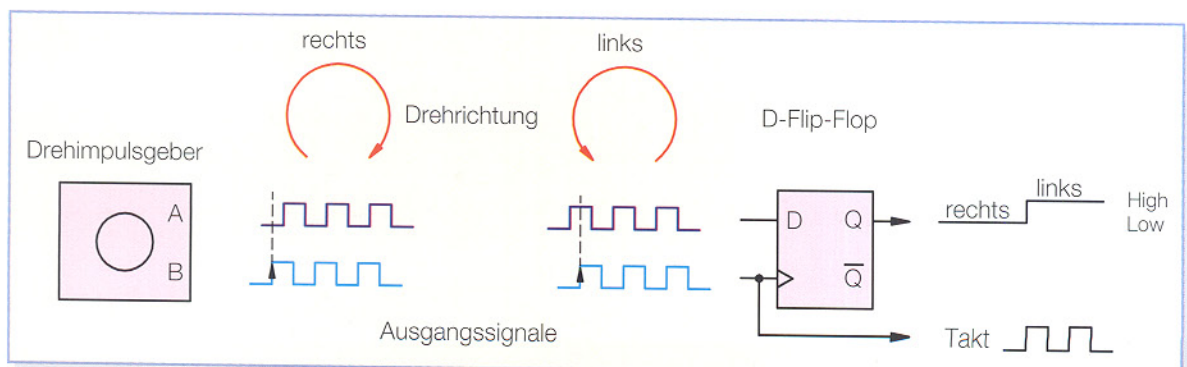



Bild 5: Schaltbild des digitalen Potentiometers

können sehr leicht Störsignale, „Spikes“, entstehen, die zum einen mit einer R/C-Kombination, bestehend aus (R 1/C 6, R 2/C 7) und zum anderen mit einem CMOS-Schmitt-Trigger (IC 2 A und B) unterdrückt werden. Die Funktionsweise des D-Flip-Flops IC 1 wurde ja im vorherigen Abschnitt bereits erklärt.

Der eigentliche Baustein, mit dem ein Potentiometer nachgebildet wird, ist IC 3. Dieses, vom Typ X9Cxxx (xxx steht für den jeweiligen Widerstandswert, siehe technische Daten), sorgt für die Umsetzung der eintreffenden Impulse in 100 analoge Widerstandsstufen – genug auflösend für die normale Einstellung ohne deutlich hörbare Pegelsprünge.

Die prinzipielle Funktion von IC 3 lässt sich gut im Blockschaltbild (Abbildung 6) erkennen. Das Widerstandsnetzwerk be-

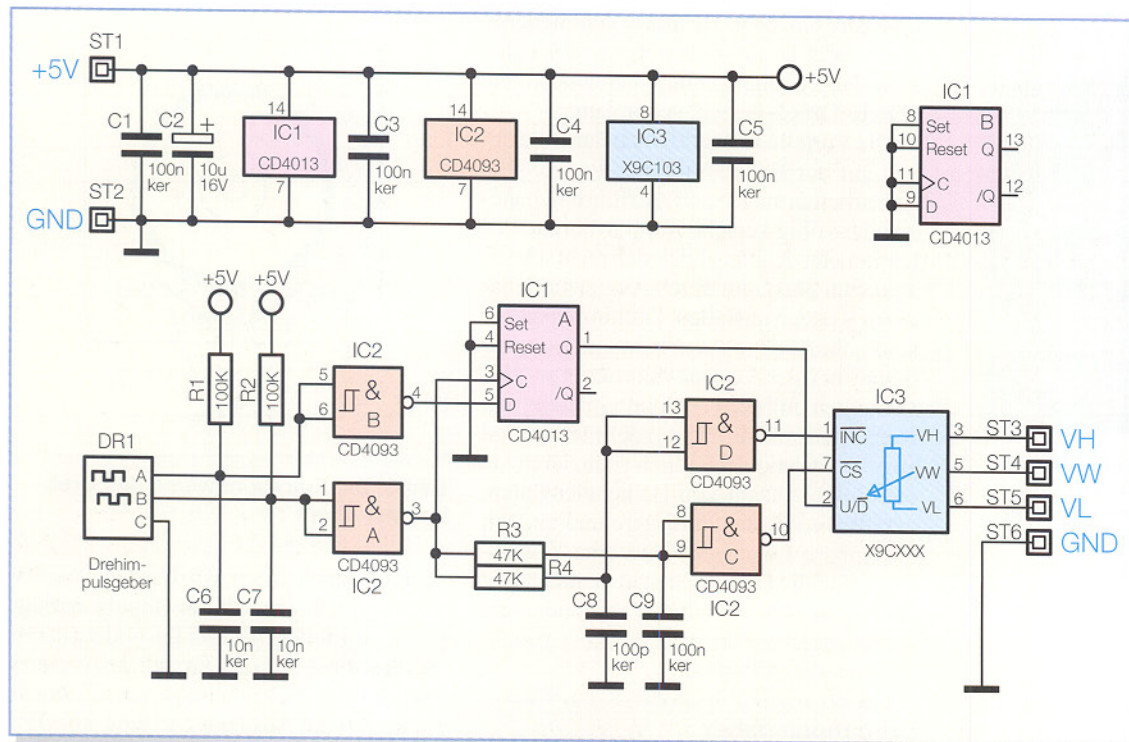
steht aus 99 Widerständen, die alle in Reihe geschaltet sind. Jeder der 100 Abgriffe führt zu einem CMOS-Schalter. Der Schleifenkontakt, wie wir ihn vom „normalen“ Poti kennen, wird hier also durch die 100 CMOS-Schalter realisiert. Es kann immer nur ein Schalter geschlossen sein. Gesteuert werden die Schalter von einem 7-Bit-Auf-abwärts-Zähler. Der momentane Zählerstand ist in einem 7-Bit-EEPROM speicherbar. Ein spezieller Befehl löst die Abspeicherung aus (siehe Tabelle 1).

Die gesamte Steuerung von IC 3 erfolgt über die Eingänge \overline{CS} (chip select, Pin 7), \overline{INC} (increment, Pin 1) und \overline{UD} (up/down, Pin 2).

Der Q-Ausgang (Pin 1) des Flip-Flops IC 1 steuert den Up/Down-Eingang von IC 3. Mit den beiden Gattern IC 2 D und IC 2 C und den vorgeschalteten R/C-Glie-

dern R 3/C 9 und R 4/C 8 wird das Takt-Signal zeitlich so aufbereitet, dass bei jeder Betätigung des Drehimpulsgebers der momentane Zählerstand gespeichert wird (Store Wiper Position).

Zur Spannungsversorgung der Schaltung wird eine stabile Spannung von 5 V benötigt, deren Einspeisung über die Anschlüsse ST 1 (+) und ST 2 (-) erfolgt.

Nachbau

Der Nachbau erfolgt mit bedrahteten Bauteilen auf einer einseitigen Platine. Anhand der Stückliste und des Bestückungsplans beginnen wir die Bestückungsarbeiten mit dem Einsetzen der niedrigen Bauteile (Widerstände) gefolgt von den höheren Bauteilen. Entsprechend dem Rastermaß sind die Bauteilanschlüsse abzuwin-



Bild 6: Das Blockschaltbild des X9Cxxx

Tabelle 1: Mode-Selection			
CS	INC	U/D	Mode
Low		High	Wiper Up
Low		Low	Wiper Down
	High	X	Store Wiper Position
High	X	X	Standby
	Low	X	No Store, Return to Standby

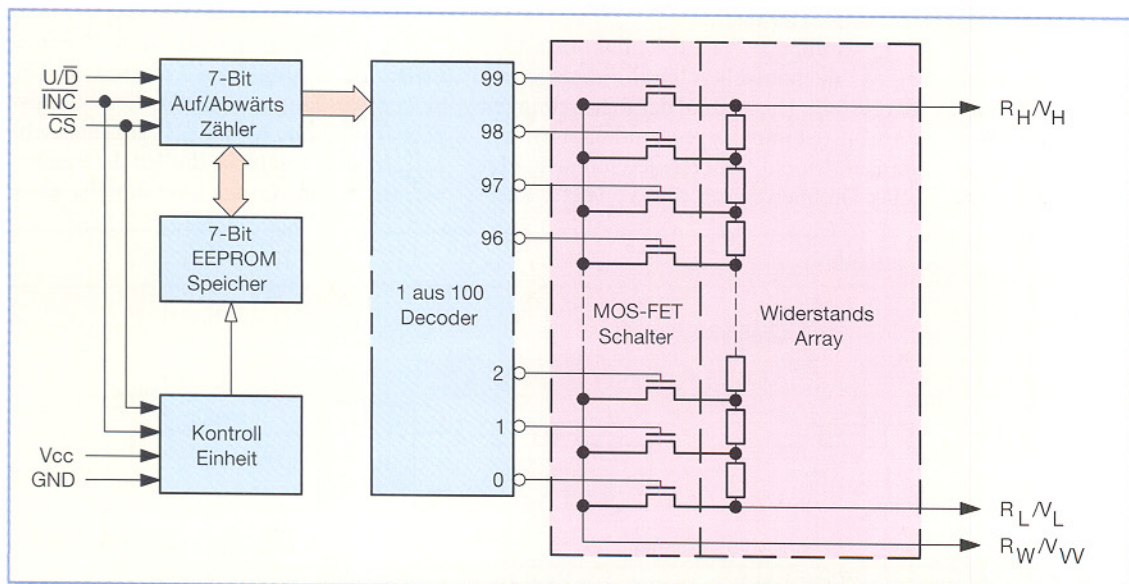
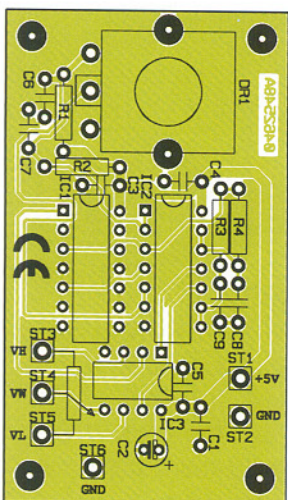
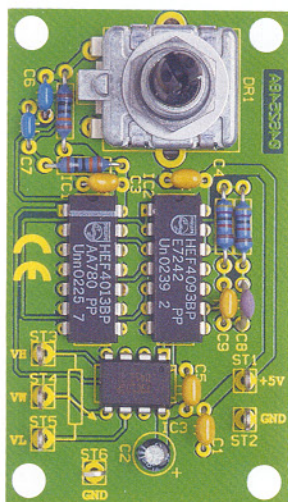

Ansicht der fertig bestückten Platine des Potentiometers mit zugehörigem Bestückungsplan

keln und anschließend in die dafür vorgesehenen Bohrungen zu stecken. Auf der Platinenunterseite werden die Anschlüsse verlötet und überstehende Drahtenden mit einem Seitenschneider abgeschnitten, ohne dabei die Lötstelle selbst zu beschädigen.

Bei den Halbleitern (ICs) sowie dem Elko C 2 ist unbedingt auf die richtige Einbaulage bzw. Polung zu achten. Zum Schluss sind der Drehimpulsgeber und die Lötstifte einzulöten. Dabei muss das Gehäuse des Drehimpulsgebers plan auf der Platine aufliegen und die Anschlüsse sind mit reichlich Lötzinn zu verlöten.

Praktischer Einsatz

Die Schaltung kann im Prinzip überall

dort eingesetzt werden, wo ein elektromechanisches Potentiometer ersetzt werden soll. Es ist auch möglich, das digitale Poti z. B. in einem Rückkopplnetzwerk eines Operationsverstärkers einzusetzen, mit dem dann der Verstärkungsfaktor einstellbar ist.

Es sind unbedingt die technischen Daten der Schaltung zu berücksichtigen, die auch als Maximalwerte anzusehen sind. Vor allem die maximale Eingangsspannung sollte nicht überschritten werden.

Mit den zur Verfügung stehenden Widerstandswerten des X9Cxxx werden zahl-

Stückliste: Digitales Potentiometer mit Drehimpulsgeber DP1

Widerstände:

47kΩ R3, R4
100kΩ R1, R2

Kondensatoren:

100pF/ker C8
10nF/ker C6, C7
100nF/ker C1, C3-C5, C9
10µF/16V C2

Halbleiter:

CD4013/Philips IC1
CD4093/Philips IC2

Sonstiges:

Inkrementalgeber DR1
Lötstift mit Lötöse ST1-ST6
1 Drehknopf mit Fingermulde

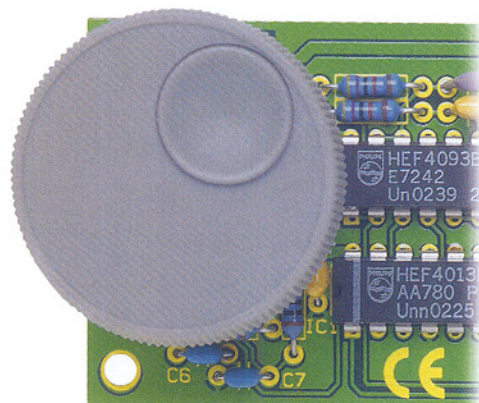

Die fertige Platine mit aufgestecktem Drehknopf

reiche Anwendungsfälle abgedeckt. Bei der Einbindung in die Anwendungsschaltung ist auf die richtige Polarität an den Anschlüssen VH, VW und VL zu achten. Das Spannungspotenzial an VH sollte immer höher (positiver) sein als am Anschluss VL. Der Anschluss VW stellt den „Schleiferkontakt“ des Potis dar.

In Abbildung 7 ist ein einfaches Anwendungsbeispiel dargestellt, bei der eine durch „U_{IN}“ gekennzeichnete Eingangsspannung in der Amplitude eingestellt werden kann. Dabei kann U_{IN} sowohl eine Gleich- als auch eine Wechselspannung sein.

Wichtig! Es muss immer eine Masseverbindung zur „Zielschaltung“ hergestellt werden. Hierzu wird der Anschluss „GND“ (ST 6) mit dem Massepotenzial der anderen Schaltung verbunden. In unserer Beispielschaltung ist deshalb GND mit VL verbunden. Aus Gründen des ESD-Schutzes sollten die Anschlüsse VH, VW und VL im unbeschalteten Zustand nicht berührt werden. **ELV**

Internet Link:

Datenblatt X9C103

www.xicor.com/pdf_files/x9c103.pdf

Bild 7:
Anwendungs-
beispiel für
den Einsatz
der Schaltung

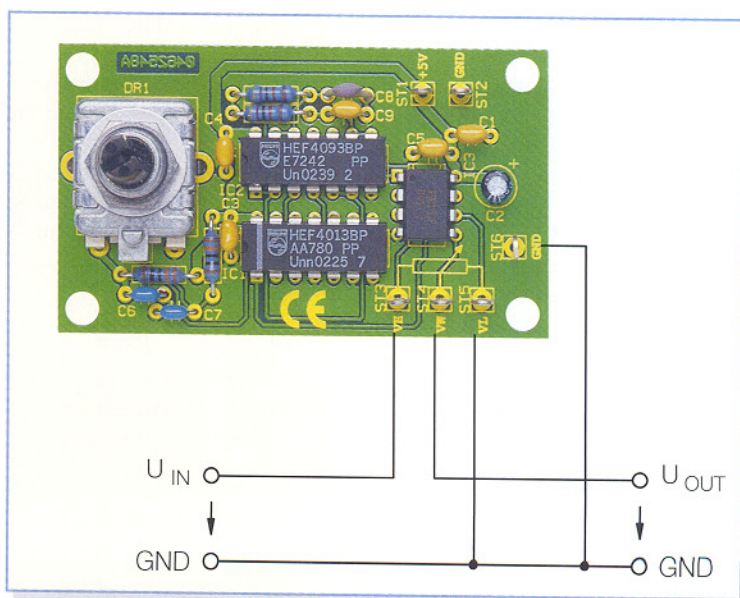

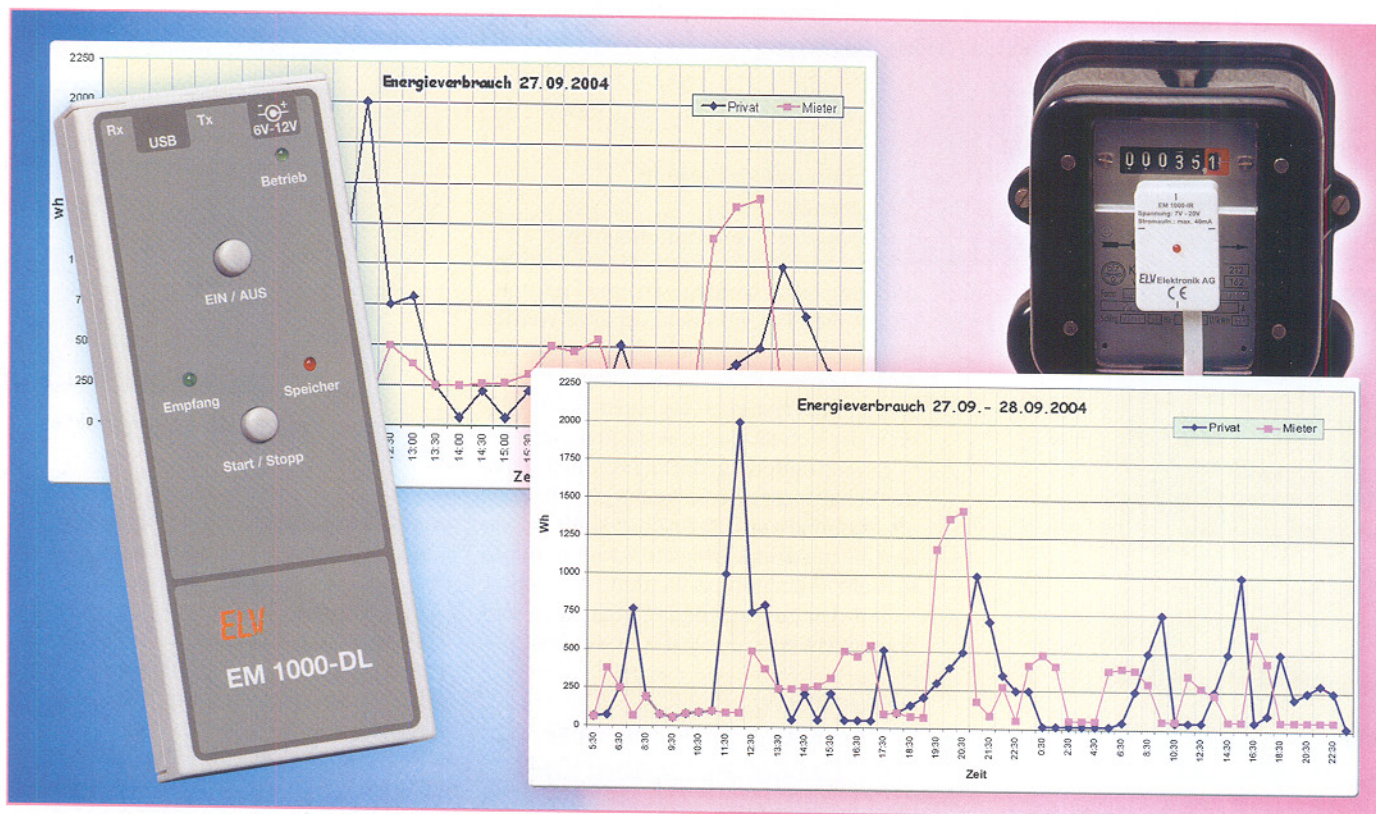

USB-PC-Datenlogger für Energiemonitor EM 1000

Mit dem PC-Datenlogger EM 1000-DL können über lange Zeiträume bis zu 270 Tagen die Datenpakete, die von bis zu 4 Sendeeinheiten des Energiemonitors EM 1000 gesendet werden, empfangen, aufgezeichnet und später über die integrierte USB-Schnittstelle zur weiteren Auswertung auf einen PC übertragen werden. Damit ist eine sehr komfortable Datenerfassung verschiedener Stromzähler ebenso möglich wie das gezielte Auffinden von „Stromfressern“ durch die automatische Aufzeichnung über längere Zeit.

Zentraler Datensammler

Das in den letzten Ausgaben des „ELV-journals“ vorgestellte Energiemonitor-System EM 1000, bestehend aus Mess-Sendeinheit EM 1000-IR und EM 1000-S und Empfängereinheit EM 1000, ermöglicht die bequeme Messung und die Anzeige des aktuellen Stromverbrauchs, des Gesamtverbrauchs über einen bestimmten Zeitraum sowie des Spitzenverbrauchs im Messintervall.

Will man aber wirklich den Stromfressern gezielt auf die Schliche kommen und dabei nicht immer den Energiemonitor im Auge behalten, so bietet der PC-Datenlogger EM 1000-DL die Möglichkeit, die Daten von bis zu 4 Sendeeinheiten des EM-1000-Systems zu empfangen und aufzuzeichnen. So ist man nicht gezwungen,

sich laufend Aufzeichnungen über die ermittelten Daten machen zu müssen, diese mühsam zu vergleichen, um schließlich anomalen Stromverbrauch zu ermitteln.

Überwacht man gar mehrere Stromzähler, artet die manuelle Datenauswertung zur umfangreichen Arbeit aus.

Mit dem Datenlogger hingegen kann man nicht nur die Daten von bis zu vier Stromzählern zentral und über einen langen Zeitraum erfassen – durch die Anbindung an einen PC sind die erfassten Daten auch beliebig auswertbar. So können Sie etwa via Microsoft Excel automatisch Daten visualisieren lassen, automatische Vergleiche und Auswertungen ausführen lassen, ja sogar Daten zu Abrechnungen verknüpfen.

Da der Datenlogger über einen eigenen Funkempfänger verfügt, ist er unabhängig vom EM 1000-Anzeigegerät einsetzbar und man muss zum Erfassen der Daten eben-

falls keinen direkten Zugang zum überwachten Zähler haben. So kann man etwa ganz bequem vom Büro aus die Energiebilanzen der durch Unterzähler überwachten verschiedenen Betriebsbereiche erfassen und bei Anomalitäten entsprechende Maßnahmen ergreifen, wenn die Excel-Kurve irgendwo zu steil ansteigt...

Technische Daten: EM 1000-DL

Spannungsversorgung: 6–12 V DC
Max. Stromaufnahme: 100 mA
Max. Anzahl Sensoren: 4
Speicherintervall: 5 oder 30 Min.
Max. Aufzeichnungsdauer
(ein Sensor, Speicherintervall 30 Minuten): 270 Tage
Schnittstelle: USB
Systemvoraussetzung: PC mit Win 98/ME/XP/2000 und USB-Schnittstelle

Installation

Zunächst ist die mitgelieferte PC-Software auf einem Rechner mit USB-Schnittstelle zu installieren. Hierzu wird das Installationsprogramm „setup.exe“ auf der Programmdiskette gestartet und so das Anwendungsprogramm auf dem Rechner installiert.

Dann schließt man den Datenlogger EM 1000-DL mit einem USB-Kabel an den PC an. Nach kurzer Zeit meldet das Betriebssystem „Neue Hardware gefunden“ mit der Bezeichnung des Gerätes „ELV PC-Datenlogger EM 1000-DL“. Anschließend wird automatisch der „Assistent für das Suchen neuer Hardware“ gestartet, der bei der Installation des mitgelieferten Treibers durch die einzelnen Installationsschritte führt.

Zunächst erfolgt die Auswahl, ob die Software automatisch oder von einer bestimmten Quelle aus installiert werden soll. Hier wählt man Letzteres aus und bestätigt die Auswahl mit dem Button „Weiter“. Im folgenden Dialogfenster ist anzugeben, dass sich der Treiber auf der Diskette in Laufwerk A befindet. Im Laufe der Installation des Treibers erscheint ein Fenster, das anzeigt, dass dieser Treiber nicht digital signiert ist. Die Installation kann dennoch fortgesetzt werden, da dies keinen Fehler darstellt. Nach erfolgreicher Installation ist das Gerät einsatzbereit.

Bedienung und Funktion

Die Spannungsversorgung des Gerätes erfolgt beim Konfigurieren des Datenloggers und beim Auslesen der Daten über die USB-Schnittstelle. Zur Datenaufzeichnung kann das Gerät z. B. mit einem Steckernetzteil versorgt werden, das an die DC-Buchse angeschlossen wird und eine Gleichspannung zwischen 6 und 12 Volt liefern muss.

Die Bedienung am Gerät erfolgt über zwei Tasten („Ein/Aus“ und „Start/Stop“).

Drei LEDs zeigen den Status des Geräts an, die zwei LEDs neben der USB-Buchse signalisieren Aktivitäten auf dem Universal Serial Bus (USB). Mehr Bedienelemente sind nicht notwendig, da die Konfiguration des Datenloggers über die zugehörige PC-Software erfolgt.

Konfiguration

Nach dem Start des Programms erscheint das Hauptfenster (Abbildung 1), in dem alle Einstellungen vorzunehmen sind.

Als Erstes wird festgelegt, wie viele Sensoren der Datenlogger erfassen soll, dies geschieht durch das Setzen der entsprechenden Checkbox (Sensor 1–4).

Als Nächstes kann man jedem Sensor

Bild 1:
Haupt-
fenster der
PC-Soft-
ware

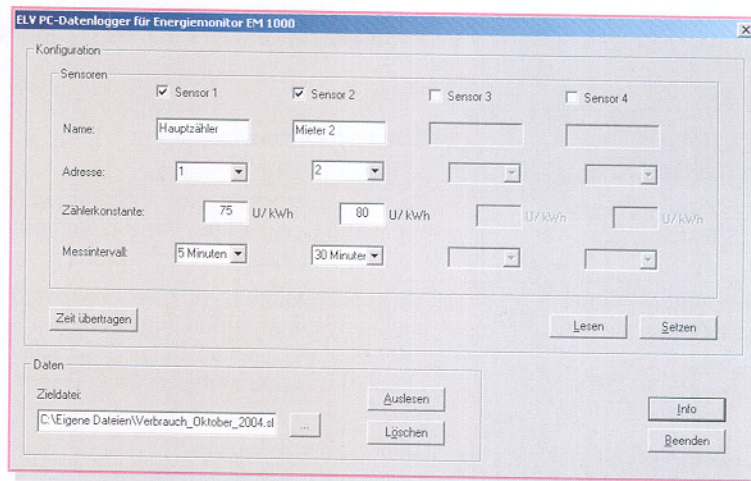

einen Namen zuordnen, dies dient der leichteren Unterscheidung, und man muss sich nicht merken, welche Adresse zu welchem Sensor gehört.

Danach wird im Feld „Adresse“ die Adresse ausgewählt, die auch am entsprechenden Sensor eingestellt ist.

Schließlich trägt man die Zählerkonstante des Stromzählers ein, an dem der entsprechende Sensor misst, und stellt das Intervall ein, in dem die Daten gespeichert werden sollen. Wählt man 5 Minuten, so wird jedes empfangene Datenpaket gespeichert, wählt man 30 Minuten aus, so werden die Energiedaten von 6 empfangenen Datenpaketen addiert und zusammen mit dem höchsten übertragenen Spitzenwert gespeichert.

Bevor die Konfigurationsdaten zum PC-Datenlogger übertragen werden, ist dieser durch ein kurzes Betätigen der „Ein/Aus“-Taste einzuschalten. Die „Betrieb“-LED zeigt an, dass das Gerät eingeschaltet ist. Leuchtet/blinkt die rote „Speicher“-LED, zeigt dies an, dass sich noch auslesbare Daten im Speicher befinden.

Durch einen Klick auf die Schaltfläche „Setzen“ erfolgen die Übertragung der Konfigurationsdaten und die dauerhafte Speicherung im Datenspeicher des PC-Datenloggers – alle eventuell im EM 1000-DL noch gespeicherten Messdaten werden dabei gelöscht.

Durch das Betätigen der Schaltfläche „Lesen“ kann man die aktuelle Konfiguration des Datenloggers jederzeit wieder abrufen und anzeigen lassen.

Mit der Schaltfläche „Zeit übertragen“ wird die Systemzeit des PCs an den Datenlogger übertragen. Dies ist erforderlich, wenn man den Datenlogger zuvor ohne angeschlossene Betriebsspannung gelagert hat und er mit der bereits eingestellten Konfiguration wieder in Betrieb genommen werden soll. Beim Übertragen der Konfiguration an den Datenlogger jedoch wird die Systemzeit des PCs automatisch mit übertragen. Die Zeit läuft im Datenlogger in einem Uhr/Kalender-Baustein weiter.

Transportiert man den Datenlogger anschließend ohne Betriebsspannung vom PC an den Ort, wo er Daten aufzeichnen soll, so wird während dieser Zeit der Uhr/Kalender-Baustein aus einem Energiepuffer versorgt, je nach Ladung dieses Puffers läuft die Zeit bis zu mehreren Stunden weiter. Um den Energiepuffer vollständig aufzuladen, ist der Datenlogger etwa 6 Minuten mit Spannung zu versorgen, also an ein Netzteil oder an die USB-Schnittstelle des PCs anzuschließen.

Betrieb

Wird der Datenlogger am Einsatzort eingeschaltet, erfolgt durch kurzes Betätigen der „Start/Stop“-Taste der Start der Aufzeichnung der Messdaten – dies ist allerdings nur möglich, wenn sich keine Messdaten im Datenspeicher befinden („Speicher“-LED leuchtet/blinkt nicht).

Nach dem Start der Messung blinkt die „Empfang“-LED, solange der Datenlogger noch nicht jeweils einen Datensatz von allen eingestellten Sensoren empfangen hat. Wenn alle Sensoren empfangen wurden, leuchtet die „Empfang“-LED dauerhaft und zeigt so an, dass die Aufzeichnung aktiv ist.

Sobald der erste Datensatz von einem Sensor empfangen und gespeichert wurde, leuchtet die „Speicher“-LED auf und zeigt an, dass sich Daten im Speicher befinden.

Während die Datenaufzeichnung aktiv ist, kann der PC nicht über die USB-Schnittstelle auf den Datenlogger zugreifen. Dies ist erst wieder möglich, wenn man die Datenaufzeichnung durch Drücken der „Start/Stop“-Taste für ca. 2 Sekunden beendet oder der Datenlogger die Datenaufzeichnung automatisch beendet hat, weil der Datenspeicher voll ist. In beiden Fällen erlischt die „Empfang“-LED, ist der Datenspeicher voll, blinkt die „Speicher“-LED, ansonsten leuchtet sie ständig.

Die verschiedenen Zustände, in denen sich der Datenlogger befinden kann, und die durch die LEDs „Empfang“ und „Spei-

Tabelle 1: Anzeige der LEDs und die zugehörige Betriebsart

LED	Betriebsart	Bemerkung
„Empfang“ aus „Speicher“ aus	Datenaufzeichnung inaktiv, Datenspeicher leer	Aufzeichnung kann gestartet werden, Verbindung über USB möglich
„Empfang“ blinkt „Speicher“ aus	Datenaufzeichnung aktiv - es wurden noch nicht alle eingestellten Sensoren empfangen und der Datenspeicher ist noch leer	keine Verbindung über USB möglich
„Empfang“ blinkt „Speicher“ an	Datenaufzeichnung aktiv - es wurden noch nicht alle eingestellten Sensoren empfangen aber es wurden schon Daten gespeichert (nur bei mehreren eingestellten Sensoren möglich)	keine Verbindung über USB möglich
„Empfang“ an „Speicher“ an	Datenaufzeichnung aktiv, es befinden sich Daten im Speicher	keine Verbindung über USB möglich
„Empfang“ aus „Speicher“ an	Die Datenaufzeichnung ist beendet, Messdaten befinden sich im Speicher	Aufzeichnung kann nicht gestartet werden, Verbindung über USB möglich
„Empfang“ aus „Speicher“ blinkt	Die Datenaufzeichnung ist beendet, der Datenspeicher ist voll	Aufzeichnung kann nicht gestartet werden, Verbindung über USB möglich

cher“ angezeigt werden, sind in Tabelle 1 zusammengefasst.

Die maximale Aufzeichnungsdauer ist abhängig von der Anzahl der eingestellten Sensoren und deren Speicherintervall.

Man kann die Zeit näherungsweise nach folgender Formel berechnen:

$$t_{\max} = \frac{130000}{2880 \cdot n_5 + 480 \cdot n_{30}}$$

t_{\max} : maximale Aufzeichnungsdauer in Tagen

n_5 : Anzahl der Sensoren mit 5 Minuten Speicherintervall

n_{30} : Anzahl der Sensoren mit 30 Minuten Speicherintervall

In Tabelle 2 sind beispielhaft einige erreichbare Aufzeichnungszeiten dargestellt.

Auslesen und Auswertung

Zum Auslesen der Daten mit dem PC ist wieder die Software zu starten, danach erfolgt die Auswahl der Zielformat, in der die Daten gespeichert werden sollen. Dafür ist die Schaltfläche „...“ zu betätigen, woraufhin sich ein Dialog zur Auswahl der Datei öffnet.

Hier wählt man eine Datei, bzw. gibt den Namen einer neuen Datei ein und bestätigt mit „Speichern“. Wird nun die Schaltfläche „Auslesen“ betätigt, erfolgt die Übertragung

der Daten vom Datenlogger auf den PC.

Die Datei kann jetzt mit Microsoft Excel geöffnet werden, hier erscheinen die Daten in Form einer Tabelle. Es sind auch andere Tabellenkalkulations-Programme verwendbar, da die Daten in einem allgemein verwertbaren Format gespeichert sind.

In Microsoft Excel ist nach dem Öffnen der Datei die Zeitdarstellung anzupassen, damit die Zeiten richtig angezeigt werden. Hierfür ist die entsprechende Spalte zu markieren, um im Menü „Format“ den Eintrag „Zelle“ auszuwählen. Daraufhin erfolgt im aktiven Fenster (Abbildung 2) die Auswahl der Kategorie „Benutzerdefiniert“ und es wird der Typ „TT.MM.JJJJ hh:mm“ ausgewählt. Nachdem man diese Einstellung mit der Schaltfläche „OK“ bestätigt hat, wird die Spalte aktualisiert und im richtigen Format dargestellt.

Nach dem ordnungsgemäßen Auslesen der Daten kann man den Speicher des Datenloggers löschen. Dieser Vorgang kann entweder über den PC durch Betätigen der Schaltfläche „Löschen“, oder durch einen langen Tastendruck der „Start/Stopp“-Taste am Datenlogger selbst erfolgen.

Ausschalten lässt sich der Datenlogger schließlich durch einen langen Tastendruck der „Ein/Aus“-Taste.



Bild 2: Einstellen des richtigen Zeitformats mit MS Excel

Schaltung

Die Schaltung des EM 1000-DL sieht auf den ersten Blick zwar wie eine ganz normale Standard-Mikrocontroller-Schaltung aus, zeichnet sich jedoch durch zahlreiche Besonderheiten aus, die insbesondere der be-

Tabelle 2: Beispiele für maximale Aufzeichnungsdauer in Abhängigkeit der eingestellten Sensoren

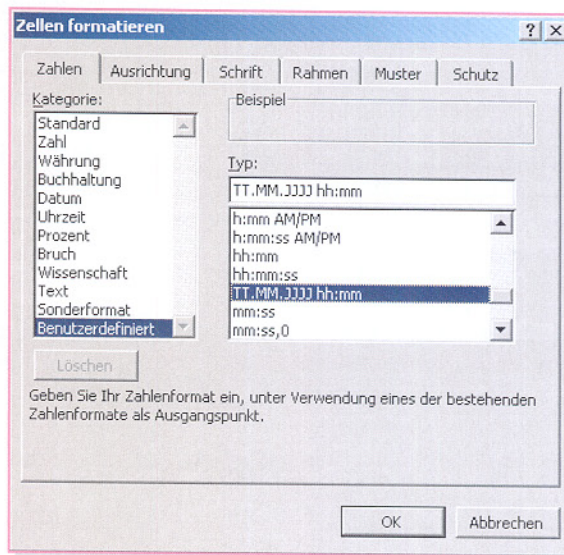
Anzahl der Sensoren	Aufzeichnungsdauer in Tagen (Speicherintervall 5 Minuten)	Aufzeichnungsdauer in Tagen (Speicherintervall 30 Minuten)
1	45	270
2	22	135
3	15	90
4	11	67

quemen Bedienung und der Entlastung der Spannungsversorgung dienen.

Sie ist wegen der besseren Übersicht in zwei Teilen dargestellt. Abbildung 3 zeigt die USB-Umsetzung, Abbildung 4 die restliche Schaltung mit Empfangsteil, Datenspeicher und Bedienelementen.

USB-Umsetzung

Zentrales Element ist hier der Transceiver-Baustein IC 1, der das Bindeglied zwischen USB und dem Mikrocontroller des Datenloggers ist. Seine interne Takterzeugung wird durch Q 1 sowie C 37/38 stabilisiert, und die Reset-Schaltung mit T 1 sorgt für einen definierten Start beim Einschalten. Der Transceiver kommuniziert über eine serielle, asynchrone Schnittstelle (TxD/RxD) mit dem Mikrocontroller und legt seine Konfigurationsdaten (Vendor-ID, Product-ID, Beschreibung usw.) im EEPROM IC 2 ab.

Da die gesamte USB-Umsetzung nur benötigt wird, wenn der Datenlogger an einen PC angeschlossen ist, erfolgt auch die Spannungsversorgung dieses Schaltungsteils allein über den USB. Somit wird die Spannungsversorgung des Datenloggers nicht unnötig belastet.

Zur USB-Schnittstelle gehören schließlich noch die beiden Bus-Aktivitäts-Anzeigen D 2/D 4, die Sende- und Empfangsaktivitäten auf dem USB signalisieren.

Spannungsversorgung

Die Spannungsversorgung erfolgt entweder über die USB-Buchse BU 1 oder mit einem Steckernetzteil über die Hohlsteckerbuchse BU 2.

Nimmt man die Spannungsversorgung über den USB (Abbildung 3) vor, wird die vom Bus bereitgestellte Spannung von 5 V durch den Kondensator C 19 stabilisiert. Die Kondensatoren C 16, C 17 und C 20 bis C 23 sowie die Induktivitäten L 1 und L 2 dienen zur Unterdrückung hochfrequenter Störungen. Die Sicherung SI 1 wirkt als Überlastungsschutz für den USB.

Die Dioden D 7 und D 8 (Abbildung 4) arbeiten als Verpolungsschutz und zur Entkopplung der beiden Spannungsversorgungen.

Die Versorgungsspannung liegt direkt am Emitter der Transistors T 3 an. Dieser Transistor kann durch den Taster „Ein/Aus“ oder den Transistor T 4 zum Durchsteuern gebracht werden. Betätigt man die „Ein/Aus“-Taste, steuert der Transistor T 3 durch und die Versorgungsspannung gelangt zum Spannungsregler IC 4, der die ganze Schaltung mit einer stabilisierten Spannung von 3,3 V versorgt.

Wenn der Mikrocontroller IC 3 seine Betriebsspannung erhält, gibt er an PB 1 (Pin 13) ein High-Signal aus. Dadurch wird über einen Spannungsteiler, beste-



Bild 3: Das Schaltbild der USB-Umsetzung



hend aus R 6 und R 7, der Transistor T 4 durchgesteuert, folglich bleibt T 3 ebenfalls so lange durchgesteuert, bis vom Mikrocontroller an PB 1 ein Low-Signal ausgegeben wird. Der Zustand der „Ein/Aus“-Taste wird vom Mikrocontroller über PB 0

(Pin 12) abgefragt, die Diode D 9 verhindert dabei, dass positive Spannung an den Portpin gelangt, wenn T 4 gesperrt ist. Und D 6 verhindert schließlich, dass ein Strom vom Portpin (interner Pull-up-Widerstand) in die Schaltung fließen kann.

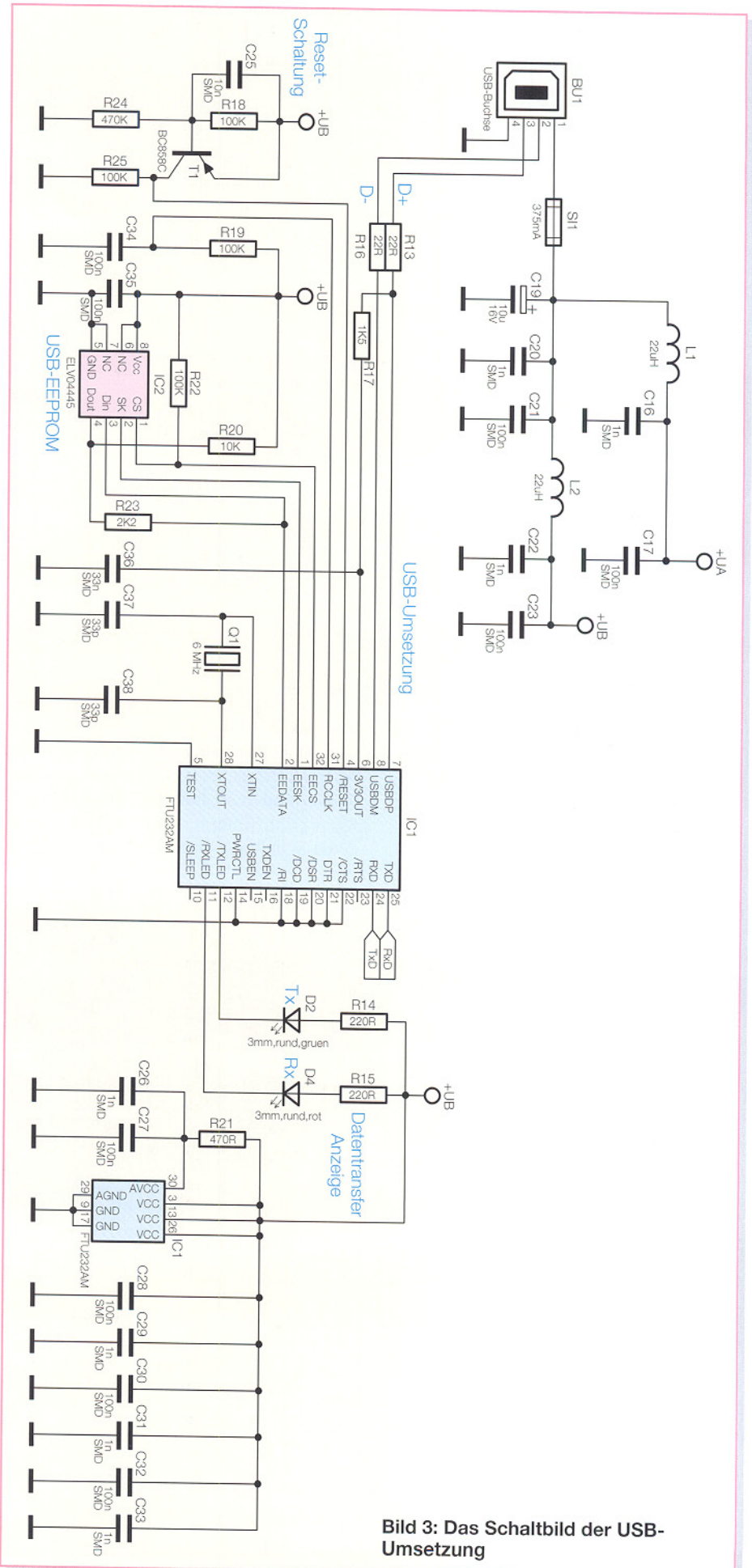
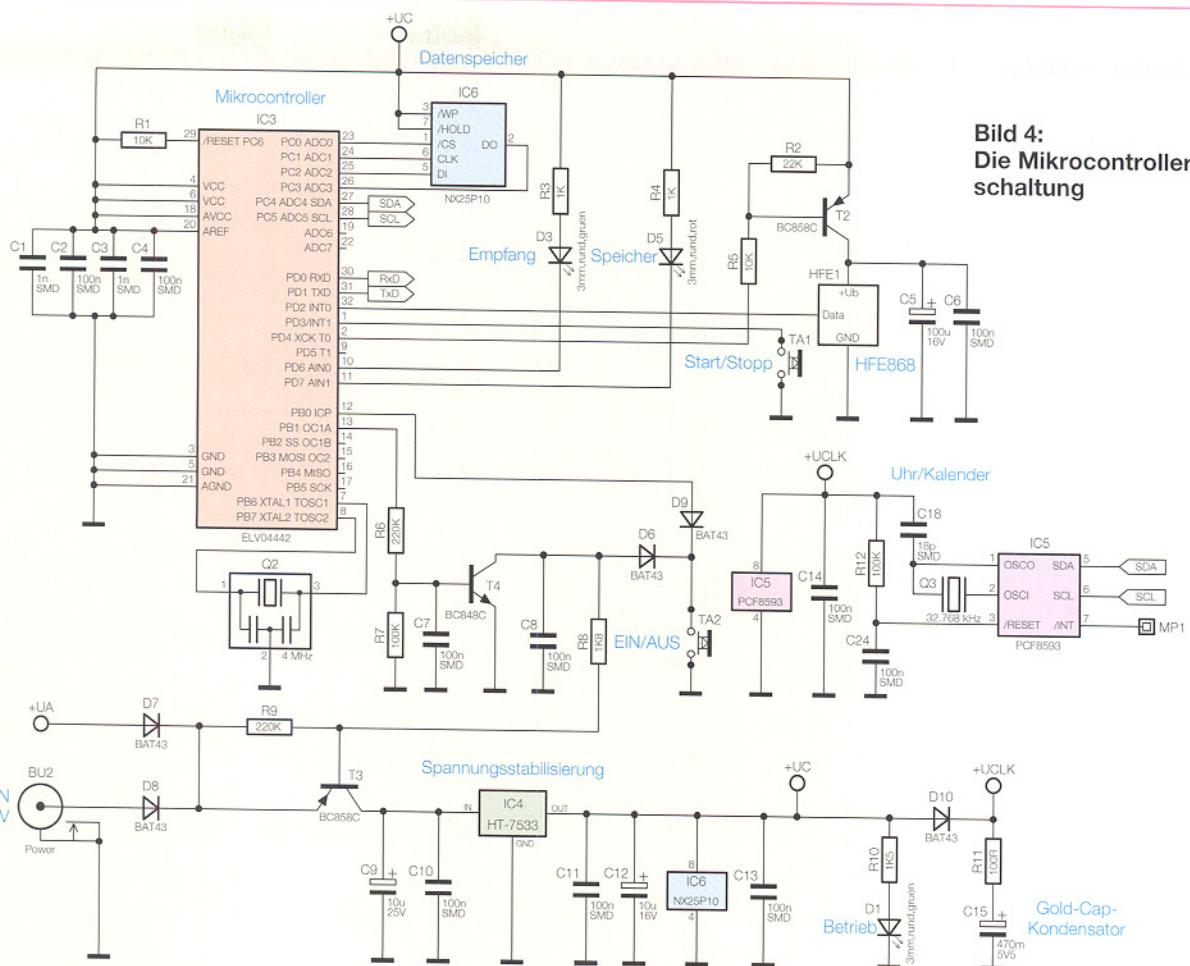
Doch zurück zur Spannungsversorgung. Wie erwähnt, stellt IC 4 eine stabilisierte Spannung von 3,3 V zur Verfügung, die die LED D 1 „Betrieb“ leuchtet auf, sobald das Gerät eingeschaltet ist.

Ein sehr wichtiges Element der Span-

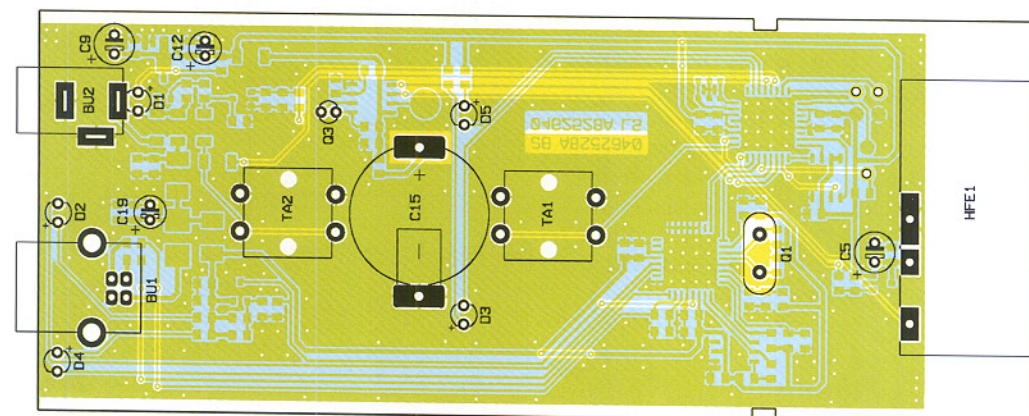
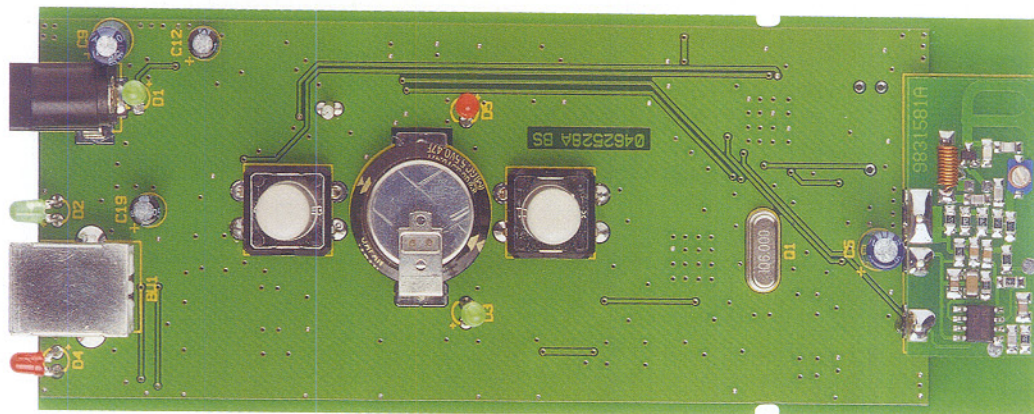

Ansicht der fertig bestückten Platine des EM 1000-DL mit zugehörigem Bestückungsplan von der Bestückungsseite

Ansicht der fertig bestückten Platine des EM 1000-DL mit zugehörigem Bestückungsplan von der Lötseite

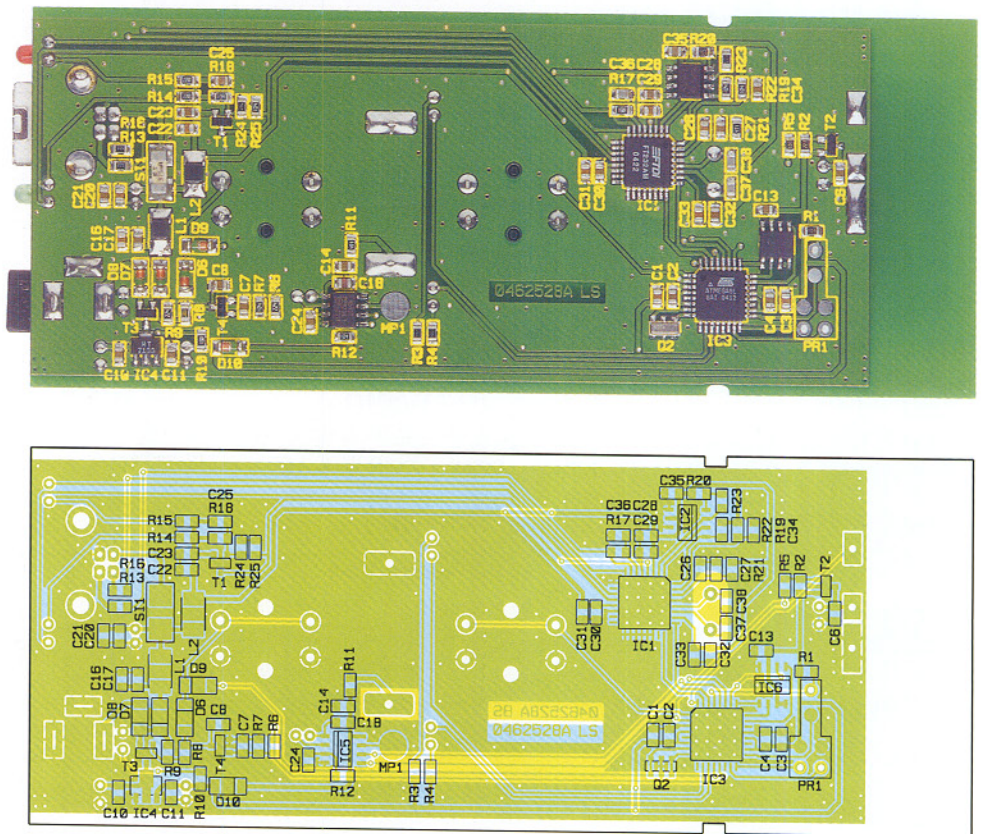

nungsversorgung ist der Gold Cap-Kondensator C 15. Er stellt die Notstromversorgung für den Uhr/Kalender-Baustein IC 5 dar, damit die Uhr auch für eine gewisse Zeit ohne eine Versorgungsspannung weiterläuft, z. B. wenn der Datenlogger nach der Konfiguration am PC vom USB getrennt und zu seinem eigentlichen Standort transportiert wird, an dem dann ein externes Steckernetzteil die Spannungsversorgung übernimmt.

Liegt eine Versorgungsspannung an, wird der Gold-Cap-Kondensator C 15 über den Widerstand R 11 geladen. Trennt man den Datenlogger von der Betriebsspannung oder schaltet ihn aus, übernimmt C 15 die Spannungsversorgung für IC 5. Die Diode D 10 verhindert dabei, dass ein Strom in den Spannungsregler fließt. Da der Uhr/Kalender-Baustein, wenn er nicht über den I²C-Bus angesprochen wird, einen Strom von nur etwa 2 μ A verbraucht, ist bei voll geladenem Kondensator C 15 ein Betrieb von mehreren Stunden möglich. Eine genaue Aussage lässt sich hier wegen der typischen großen Kapazitätstoleranz (-20 % bis +80 %) des Gold-Cap-Kondensators nicht machen.

Mikrocontroller und Datenempfang

Kommen wir zur „restlichen“ Schaltung um das Herz des Datenloggers, dem Mikrocontroller IC 3. Dessen Peripherie besteht aus dem 4-MHz-Keramik-Resonator Q 2, der Reset-Schaltung und dem

seriellen 1-MBit-Flash-Speicher IC 6, der die Mess- und Konfigurationsdaten speichert.

Der Mikrocontroller übernimmt die Auswertung der vom 868-MHz-Empfangsbaustein HFE 1 empfangenen Daten und deren Weiterleitung an den Flash-Speicher, realisiert die Kommunikation mit dem USB-Umsetzer IC 1 und die mit dem Uhr-/Kalender-Baustein IC 5.

Der Uhr-/Kalender-Baustein verfügt über eine eigene Takterzeugung (Q 3 und C 18) und eine eigene Reset-Beschaltung (R 12 und C 24). Das Datum und die Uhrzeit werden vom Mikrocontroller über den I²C-Bus geschrieben bzw. gelesen. Somit können die empfangenen Daten mit der Empfangszeit zusammen gespeichert werden. Schließlich übernimmt er die Auswertung der beiden Bedientasten „EIN/AUS“ und „Start/Stopp“ sowie die Ansteuerung der beiden Status-LEDs „Empfang“ und „Speicher“. Zur weiteren Stromersparnis schaltet der Mikrocontroller über T 2 das Empfangsmodul in den Pausen zwischen den Sendeintervallen aus.

Kommen wir damit zum Aufbau des Datenloggers.

Nachbau

Der Aufbau des Datenloggers erfolgt auf einer 136 x 54 mm großen, doppelseitigen Leiterplatte, überwiegend in SMD-Technik. Diese findet in einem zweiteiligen, kompakten Profilgehäuse Platz.

Aufgrund der SMD-Bestückung erfordert der Aufbau etwas Geschick, viel Sorgfalt, einen aufgeräumten Arbeitsplatz sowie zur Verarbeitung von SMD-Bauteilen taugliches Werkzeug. Dazu gehören ein regelbarer LötKolben mit sehr feiner Spitze ebenso wie SMD-Lötzinn, feine Entlötlitze, eine SMD-Pinzette und ein Elektronik-Seitenschneider. Zur Kontrolle der Bestückung und der Lötvorgänge an den SMD-Bauteilen erweisen sich eine gute Arbeitsplatzausleuchtung und eine leistungsstarke Lupe, z. B. Kopf- oder Standlupe, als wertvolle Helfer.

Die Bestückung erfolgt anhand des Bestückungsplans und -drucks, der Platinenfotos und der Stückliste.

Sie beginnt mit den SMD-ICs und hier mit IC 1 und IC 3. Hier ist besonders sorgfältig zu arbeiten, da diese ICs einen extrem geringen Pin-Abstand aufweisen. Deshalb sollte die Lötspitze möglichst eine mit 0,3 bis 0,4 mm Durchmesser sein.

Pin 1 ist am Bauteil durch eine runde Vertiefung im Gehäuse gekennzeichnet und im Bestückungsdruck durch eine abgeflachte Ecke. Man beginnt mit dem Verzinnen eines Löt pads, setzt dann das Bauteil polrichtig auf seine Löt pads, lötet den Pin am vorverzinnten Löt pad an und setzt nach einer weiteren Lagekontrolle das Verlöten mit dem diagonal gegenüberliegenden Pin und dann den restlichen Pins fort. Überschüssiges Löt zinn ist mit Entlötlitze sauber entfernbar.

In gleicher Weise erfolgt nun die Be-

Stückliste:**PC-Datenlogger für Energiezähler EM 1000-DL****Widerstände:**

22Ω/SMD	R13, R16
100Ω/SMD	R11
220Ω/SMD	R14, R15
470Ω/SMD	R21
1kΩ/SMD	R3, R4
1,5kΩ/SMD	R10, R17
1,8kΩ/SMD	R8
2,2kΩ/SMD	R23
10kΩ/SMD	R1, R5, R20
22kΩ/SMD	R2
100kΩ/SMD	R7, R12, R18, R19, R22, R25
220kΩ/SMD	R6, R9
470kΩ/SMD	R24

Kondensatoren:

18pF/SMD	C18
33pF/SMD	C37, C38
1nF/SMD	C1, C3, C16, C20, C22, C26, C29, C31, C33
10nF/SMD	C25
33nF/SMD	C36
100nF/SMD	C2, C4, C6–C8, C10, C11, C13, C14, C17, C21, C23, C24, C27, C28, C30, C32, C34, C35
10µF/16V	C12, C19
10µF/25V	C9
100µF/16V	C5
Goldcap, 0,47F, 5,5V	C15

Halbleiter:

FT8U232AM/SMD	IC1
ELV04445/SMD/EEPROM	IC2
ELV04442/SMD/Prozessor	IC3
HT7533/SMD	IC4
PCF8593/SMD	IC5
NX25P10VNI/SMD	IC6
BC858C	T1–T3
BC848C	T4
BAT43/SMD	D6–D10
LED, 3mm, grün	D1–D3
LED, 3mm, rot	D4, D5

Sonstiges:

Quarz, 6 MHz, HC49U4	Q1
Keramikschwinger, 4 MHz, SMD	Q2
Quarz, 32,768 kHz	Q3
SMD-Induktivität, 22 µH	L1, L2
USB-B-Buchse, winkelpoint	BU1
Hohlsteckerbuchse, 2,1 mm, print	BU2
Sicherung, 375 mA, träge, SMD ..	SI1
Mini-Drucktaster, B3F-4050, 1 x ein	TA1, TA2
Tastknopf, 18 mm	TA1, TA2
Empfangsmodul HFE868-T, 3 V, 868 MHz	HFE1
3 Stiftleisten, 1 x 1-polig, gerade, print	HFE1
1 3,5" Diskette Software EM 1000-DL	
1 Profilgehäuse, lichtgrau, komplett, bearbeitet und bedruckt	

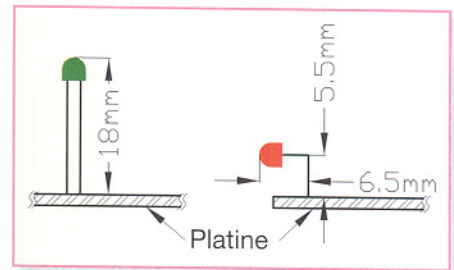
**Bild 5: Einbau der LEDs**

ges Einsetzten zu achten. Die Polarität ist in die Anschlüsse eingestanzt (Oberseite „-“, Unterseite „+“). Die Quarze Q 1 und Q 3 werden von der Bestückungsseite eingesetzt und die Anschlüsse auf der Unterseite der Platine verlötet. Q 3 kann zusätzlich noch mit einem Tropfen Heißkleber fixiert werden.

Bei den Leuchtdioden ist neben der polrichtigen Bestückung (der längere Anschluss ist die Anode, „+“) der exakte Stand auf der Platine zu beachten.

Die beiden LEDs D 2 und D 4 sind mit abgewinkelten Anschlüssen gemäß Abbildung 5 einzusetzen und einzulöten. Nur so fassen sie später in die zugehörigen Gehäusebohrungen.

Auch D 1, D 3 und D 5 müssen im Abstand entsprechend Abbildung 5 eingelötet werden, um auch hier in die vorgesehenen Gehäusebohrungen zu fassen.

Abschließend erfolgt die Bestückung des Empfangsmoduls. In dieses sind zunächst von der unbestückten Unterseite her drei Stiftleisten-Stifte so einzusetzen, dass der Kunststoffkörper auf der Unterseite sitzt. Die Stifte sind dann auf der Oberseite auf den Anschluss-Lötflächen des Moduls zu verlöten. Dann ist das so vorbereitete Modul in die Hauptplatine einzusetzen (siehe Platinenfoto) und die Lötstifte sind auf der Lötseite zu verlöten. Dabei sollte man auf kurze Lötzeiten achten, um die Kunststoffkörper der Lötstifte nicht zu beschädigen.

Die Bestückung ist damit abgeschlossen. Nach einer sorgfältigen Kontrolle auf Lötbrücken oder vergessene Lötstellen erfolgt nun der Einbau in das bearbeitete und bedruckte Gehäuse.

Dazu ist zunächst die Platine mit den Tastern voran in das Gehäuseoberteil einzulegen (LEDs müssen in die zugehörigen Bohrungen fassen). Das Gehäuseunterteil wird nun von der Seite her in die Führungsnut des Oberteils eingeschoben. Dabei müssen hier die beiden Buchsen und die USB-LEDs in die entsprechenden Gehäuseaussparungen fassen. Durch das vollständige Zusammenschieben der beiden Gehäuseteile wird die Platine fest im Gehäuse fixiert.

So fertig aufgebaut, kann die Inbetriebnahme mit der ersten Konfiguration vom PC aus erfolgen. **ELV**

stückung der restlichen ICs. Hier ist die Seite an Pin 1 durch eine abgeschrägte Gehäuseseite oder eine Kerbe gekennzeichnet, die sich im Bestückungsdruck als Doppellinie wiederfindet.

Nach einer Kontrolle aller ICs auf eventuelle Lötbrücken oder vergessene Lötstellen geht die Bestückung nun mit den restlichen SMD-Bauteilen, beginnend mit den Kondensatoren und Widerständen, weiter. Die Kondensatoren sollte man einzeln aus der jeweiligen Verpackung entnehmen, da sie keinen Wertaufdruck tragen.

Auch hier erfolgt zunächst ein Vorverzinzen eines Lötspats, dann das Positionieren des Bauelements mit der Pinzette, das Anlöten des ersten Bauteilanschlusses am vorverzinnten Lötspat und – nach Überprüfung der korrekten Position – das Verlöten des zweiten Anschlusses.

Anschließend sind die restlichen SMD-Bauelemente zu bestücken. Dabei ist beim Spannungsregler, den Transistoren und den Dioden die polrichtige Bestückung zu beachten. Diese ergibt sich beim Spannungsregler und den Transistoren automatisch aus der Lage der Pins. Bei den Dioden ist die Katode mit einem Farbring gekennzeichnet,

der sich als Strichmarkierung im Bestückungsdruck wiederfindet.

Nach der Bestückung der SMD-Bauteile erfolgt nun die der bedrahteten Bauteile auf der Bestückungsseite.

Ihre Anschlüsse sind von der Bestückungsseite her durch die entsprechenden Bohrungen der Platine zu führen, von der Lötseite her zu verlöten und überstehende Drahtenden mit dem Seitenschneider abzuschneiden.

Dabei sind die folgend aufgeführten Besonderheiten zu beachten.

Die Elkos sind polrichtig einzusetzen, sie sind üblicherweise am Minuspol durch eine Markierung gekennzeichnet. Die Buchsen setzt man so ein, dass ihr Gehäuse direkt auf der Platine aufliegt, um die mechanische Belastung der Lötstellen beim Stecken der Verbindungen zu minimieren. Dazu ist reichlich Lötzinn zur weiteren Stabilisierung zu verwenden.

Auch die Taster sind bis zum Einrasten der Fixiernoppen in die Platine einzusetzen und ihre Kontakte mit reichlich Lötzinn zu verlöten.

Bei der Bestückung des Gold-Cap-Kondensators C 15 ist ebenfalls auf polrichti-



Autom. Akku-Erkennung
6 Kanäle à max. 3,5 A
Datenlogger-Funktionen
USB-Schnittstelle

Akku-Lade-Center Teil 7

Trotz der umfangreichen Funktionen ist der praktische Aufbau des ALC 9000 recht übersichtlich, wobei die Bestückung der großen Basisplatine bereits im „ELVjournal“ 5/2004 (Teil 6) ausführlich beschrieben wurde.
Im 7. und letzten Teil des Artikels wird nun die Beschreibung des Nachbaus abgeschlossen.

Bestückung der Frontplatine

Die Bestückung der Frontplatine ist schnell erledigt, da das Displaymodul bereits mit der vollständig bestückten Elektronik geliefert wird. Das am schwierigsten zu verarbeitende Bauteil ist hier der Display-Steuerprozessor aufgrund des geringen Pinabstandes. Die Verarbeitung erfolgt in der gleichen Weise wie beim Mikrocontroller der Basisplatine. Auch hier ist Pin 1 am Bauteil durch eine Punktmarkierung und im Bestückungsdruck durch eine abgeschrägte Ecke gekennzeichnet.

Danach sind die übrigen SMD-Bauteile in der gleichen Weise wie auf der Basisplatine aufzulöten.

Die Anschlüsse des Miniatur-Quarzes Q 201 sind vor dem Verlöten abzuwinkeln und das Bauteil ohne Platinenabstand zu montieren.

Der Transistor T 201 wird vor dem Festlöten mit einer Schraube M3 x 6 mm und Mutter in liegender Position auf die Leiterplatte geschraubt.

Die Taster TA 201 bis TA 203, die gleich mit den zugehörigen Tastkappen bestückt werden, sowie der Drehimpulsgeber DR 201 müssen vor dem Verlöten

plan auf der Platinenoberfläche aufliegen.

Es folgt die Bestückung der Leuchtdioden, die eine Einbauhöhe von 13 mm, gemessen von der LED-Spitze bis zur Platinenoberfläche, benötigen. Bei den LEDs ist der Anodenanschluss (+) durch einen längeren Anschlussdraht gekennzeichnet.

Der Elko C 204 wird unter Beachtung der korrekten Polarität in liegender Position eingelötet.

Alle an der Platinenunterseite überstehenden Drahtenden werden direkt oberhalb der Lötstellen abgeschnitten.

Von der Platinenoberseite wird eine einreihige, 16-polige Stiftleiste zum Anschluss des Displays eingelötet, und an der Platinenunterseite werden eine 20-polige und eine 16-polige Stiftleiste zur Verbindung mit der Basisplatine eingelötet.

Zur Montage des Grafikdisplays sind von der Platinenunterseite 4 Zylinderkopfschrauben M2,5 x 12 mm zu stecken und auf der Platinenoberseite mit jeweils einem Abstandsrollchen von 5 mm Länge zu bestücken. Darauf folgt dann das Grafikdisplay, das mit den zugehörigen M2,5-Muttern fest verschraubt wird. Nach dem Verschrauben erfolgt das Verlöten der Stiftleiste mit der Displayeinheit.

Bestückung der Buchsenplatine

Kommen wir nun zur Bestückung der Buchsenplatine, wo neben den Anschlussbuchsen für die externen Temperatursensoren, der Transponder-Leseinheit und den Buchsen zur Akku-Innenwiderstandsmessung auch die Elektronik der Akku-Ri-Messfunktion untergebracht sind.

Auch bei dieser Platine werden zuerst die SMD-Komponenten, beginnend mit den beiden ICs, aufgelötet. Das Auflöten der ICs erfolgt in der gewohnten Weise, wobei zur Polaritätskennzeichnung die Pin 1 zugehörige Gehäusesseite am Bauteil leicht angeschrägt ist. Im Bestückungsdruck ist diese Gehäusesseite durch eine Doppellinie gekennzeichnet.

Danach folgen in der gleichen Arbeitsweise wie bei der Basisplatine die SMD-Widerstände und -Kondensatoren.

Die Anschlüsse der Widerstände R 74, R 75 werden zuerst auf Rastermaß abgewinkelt (stehend), durch die entsprechenden Platinenbohrungen geführt und verlötet.

Der Elko C 93 ist unter Beachtung der korrekten Polarität liegend einzulöten. Das Gleiche gilt auch für den Transistor T 56, der vor dem Verlöten mit einer Schraube

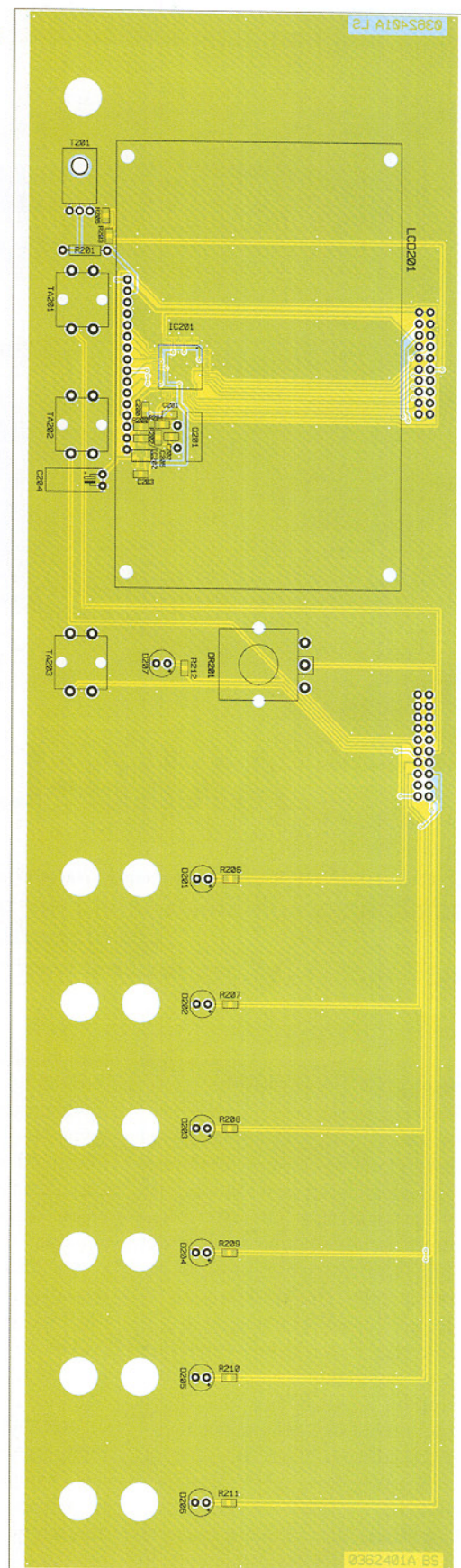
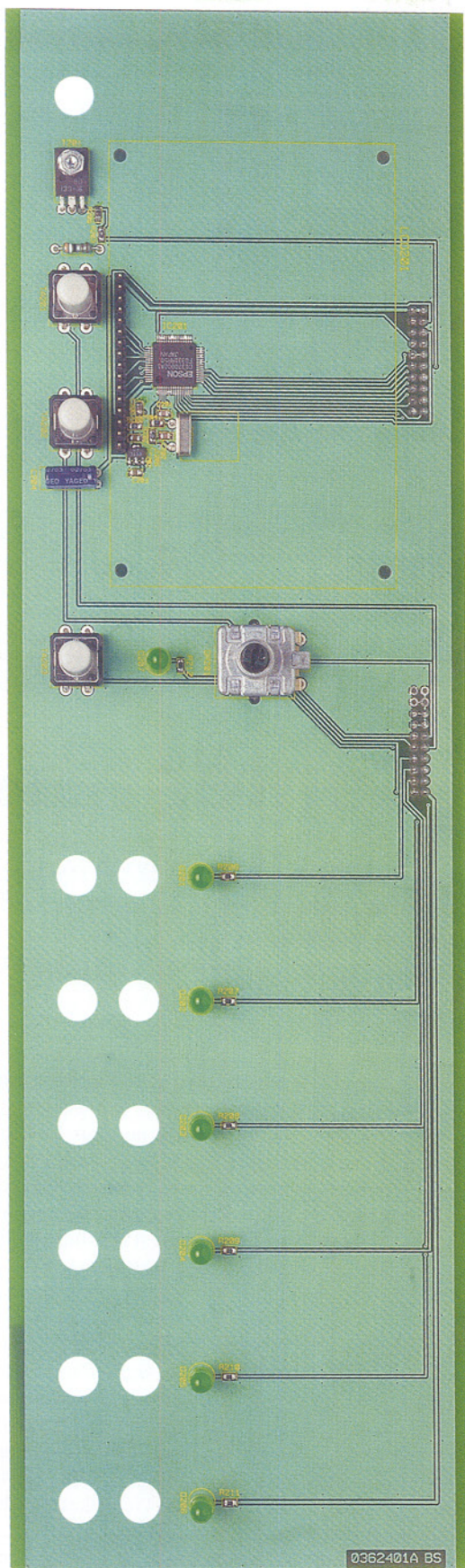

Ansicht der fertig bestückten Frontplatte des ALC 9000 mit zugehörigem Bestückungsplan von der Bestückungsseite ohne Display (Originalgröße: 305 x 105 mm)

M3 x 6 mm, Zahnscheibe und Mutter auf der Platinenoberfläche zu montieren ist.

Die Buchsen und die 16-polige Stiftleiste ST 10 müssen vor dem Festsetzen mit ausreichend Lötzinn plan auf der Platinenoberfläche aufliegen.

Bestückung der Transponder-Leseinheit

Die Komponenten der Transponder-Leseinheit sind auf einer kleinen einseitigen

Leiterplatte (77 mm x 30 mm) untergebracht, wo mit Ausnahme der Lesespule und eines Elkos ausschließlich SMD-Teile zum Einsatz kommen.

Die Bestückung der SMD-Bauteile wird wie bereits beschrieben vorgenommen.

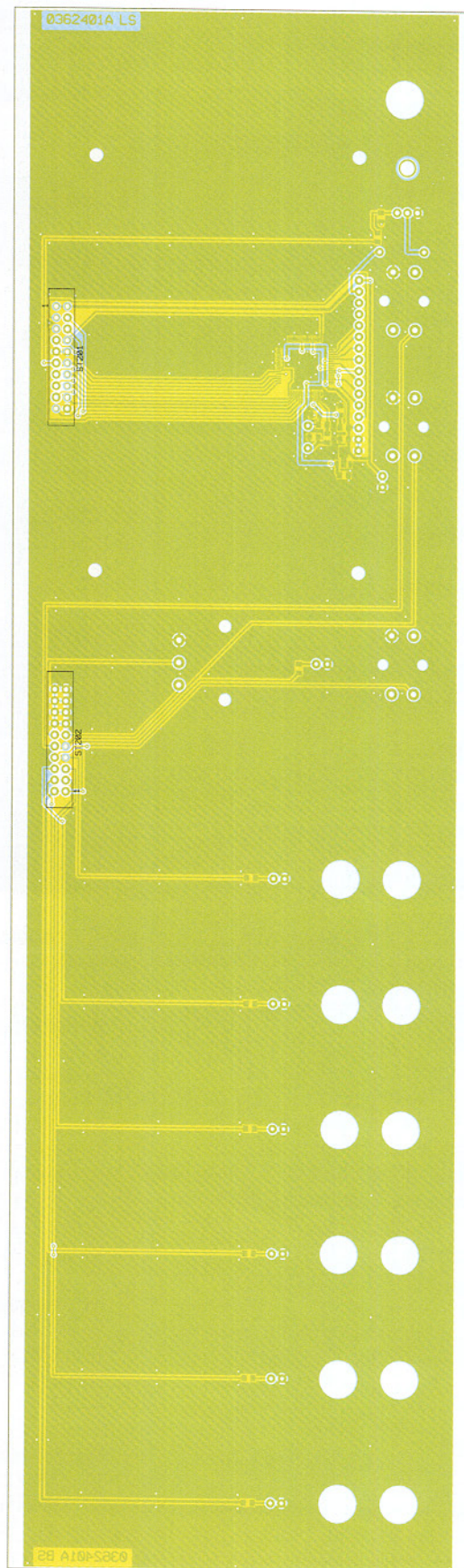
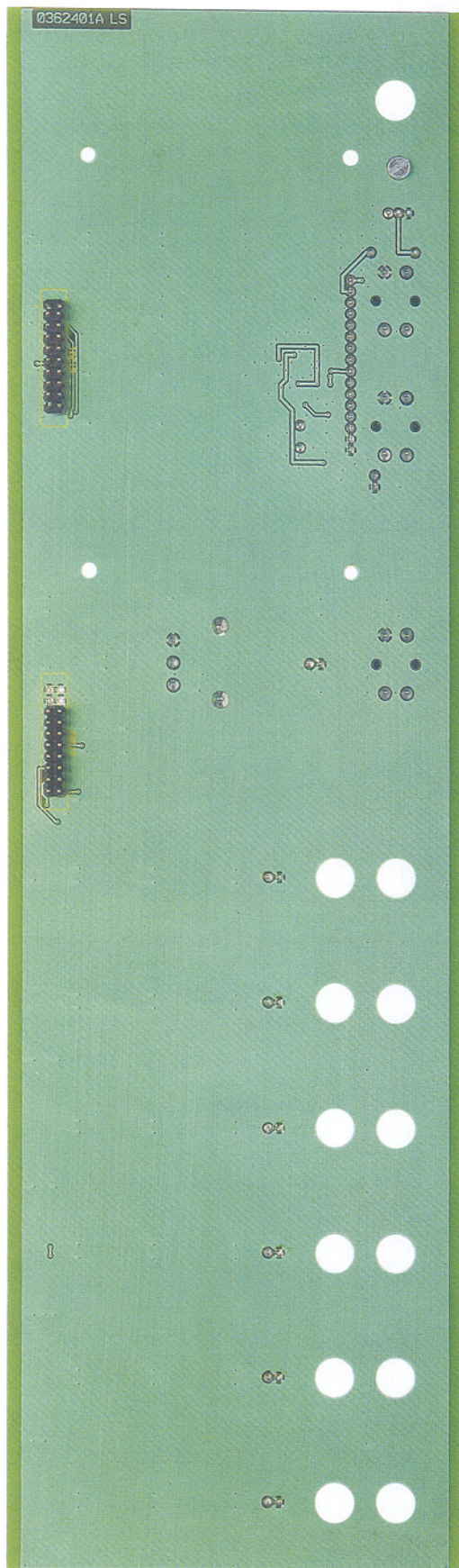

**Ansicht der fertig bestückten Frontplatte des ALC 9000 mit zugehörigem Bestückungsplan von der Lötseite
(Originalgröße: 305 x 105 mm)**

Dabei ist zu beachten, dass auch hier beim IC Pin 1 durch einen Punkt am Gehäuse markiert ist und die Pin 1 zugehörige Seite im Bestückungsdruck eine Doppellinie aufweist.

Die SMD-Dioden sind durch einen Ring an der Katodenseite bzw. einer Linie im

Bestückungsdruck gekennzeichnet. Im Gegensatz zu den bedrahteten Elektrolyt-Kondensatoren ist bei SMD-Elkos der Pluspol am Bauteil gekennzeichnet.

Die Western-Modular-Anschlussleitung ist zur Zugentlastung durch die Leiterplat-

te zu fädeln (siehe Platinenfoto) und an ST 101 bis ST 106 anzulöten.

Jetzt bleibt nur noch die Antennenspule L 801 zu montieren. Diese wird direkt an der Bauteilseite auf die Leiterplatte geklebt. Nach dem Verkleben sind die Spu-

Stückliste: ALC 9000 M, Fronteinheit

Widerstände:

3,9Ω	R201
390Ω/SMD	R203
1kΩ/SMD	R205
1,5kΩ/SMD	R206-R212
100kΩ/SMD	R202
1MΩ/SMD	R204

Kondensatoren:

10pF/SMD	C201, C202
100nF/SMD	C203, C205
47μF/16V	C204

Halbleiter:

S1D13700/SMD	IC201
HT7533/SMD	IC202
BD139	T201
LED, 5 mm, grün	D201-D207
LCD-Modul MBG12802B, 240 x 128 Bildpunkte	LCD201

Sonstiges:

Quarz, 40MHz, HC49U4	Q201
Inkrementalgeber	DR201
Stiftleiste, 1 x 16-polig, gerade, print	LCD201
Stiftleiste, 2 x 10-polig, gerade, print	ST201
Stiftleiste, 2 x 8-polig, gerade, print	ST202
Mini-Drucktaster, B3F-4050, 1 x ein	TA201-TA203
Tastknopf, 18 mm	TA201-TA203
1 Drehknopf mit 6 mm Innendurch- messer, 29 mm, grau	
1 Knopfkappe, 29 mm, grau	
1 Pfeilscheibe, 29 mm, grau	
1 Gewindestift mit Spitze, M3 x 4 mm	
4 Zylinderkopfschrauben, M2,5 x 12 mm	
1 Zylinderkopfschraube, M3 x 8 mm	
4 Muttern, M2,5	
1 Mutter, M3	
1 Fächerscheibe, M3	
4 Distanzrollen, M3 x 5 mm	
2 Pfostenverbinder, 16-polig	
2 Pfostenverbinder, 20-polig	
12 cm Flachbandleitung, 1,27 mm, 16-polig	
12 cm Flachbandkabel, 1,27 mm, 20-adrig	

lenanschlüsse an P 801 und P 802 der Leiterplatte anzuschließen.

Der bedrahtete Elko C 811 und die zwei Silberdrahtbrücken sind an der Platinenunterseite zu bestücken. Beim Elko ist die Polarität und die liegende Einbauposition zu beachten.

USB-Modul

Beim USB-Modul handelt es sich um den Standard-ELV-Bausatz UM 100, der

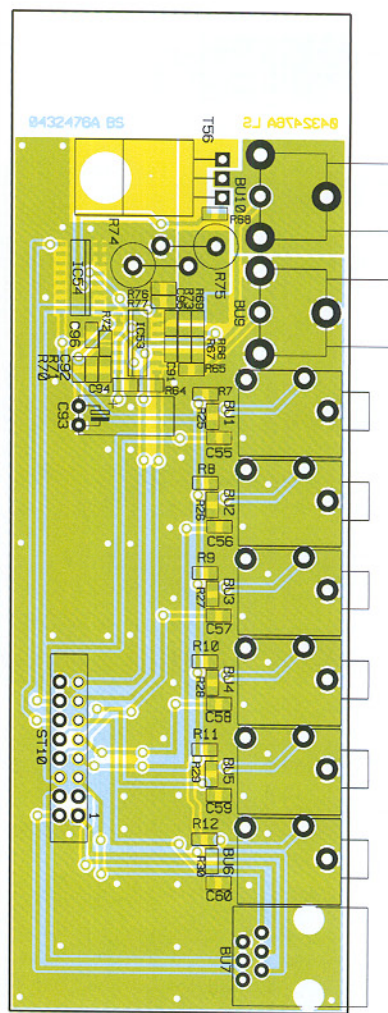
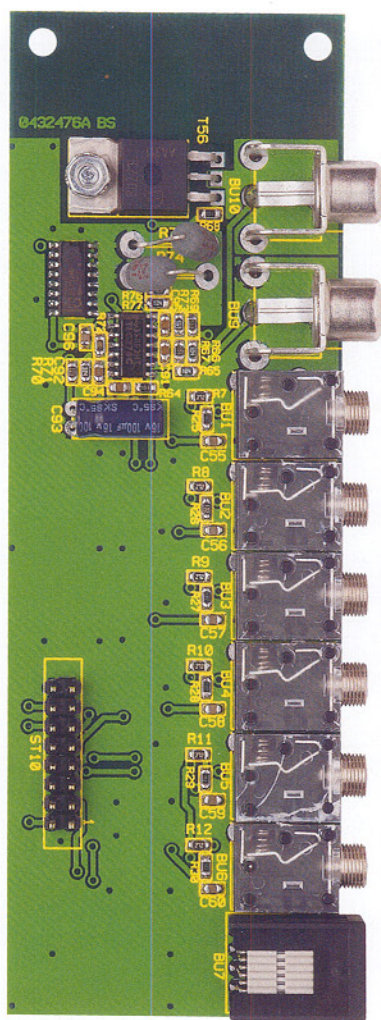

Ansicht der fertig bestückten Buchsenplatine und Bestückungsplan

Stückliste: ALC 9000 M, Buchseneinheit

Widerstände:

0,1Ω/1W/2%/Metalloxid	R74, R75
1kΩ/SMD	R25-R30, R68
2,7kΩ/SMD	R7-R12
10kΩ/SMD	R64, R67, R69
22kΩ/SMD	R70
56kΩ/SMD	R73, R76
68kΩ/SMD	R72
100kΩ/SMD	R65, R66, R77
330kΩ/SMD	R71

Kondensatoren:

10pF/SMD	C92, C95
1nF/SMD	C94
100nF/SMD	C55-C60, C91, C96
100μF/16V	C93

Halbleiter:

TLC274C/SMD	IC53
-------------	------

CD4053/SMD	IC54
BUZ21L	T56

Sonstiges:

Klinkenbuchse, 3,5 mm, mono, print	BU1-BU6
Western-Modular-Buchse 6P6C, print	BU7
Cinch-Einbaubuchse, print	BU9, BU10
Stiftleiste, 2 x 8-polig, gerade, print	ST10
2 Zylinderkopfschrauben, M3 x 6 mm	
1 Zylinderkopfschraube, M3 x 8 mm	
3 Muttern, M3	
3 Fächerscheiben, M3	
2 Pfostenverbinder, 16-polig	
16 cm Flachbandleitung, 1,27 mm, 16-polig	

in das ALC 9000 eingebaut wird. Da dieses Modul über eine detaillierte Bau- und Bedienungsanleitung verfügt, soll an dieser Stelle darauf verwiesen werden. Das Modul wird nach der Fertigstellung von innen an die Gehäuserückwand des ALC 9000 geschraubt. Die Bau- und Bedienungsanleitung des Moduls liegt dem Bausatz bei.

Gehäuseeinbau

Das ALC 9000 ist für den Einbau in das

hochwertige und robuste ELV-Metallgehäuse konzipiert.

Im Folgenden gehen wir auf den Gehäuseein- und -zusammenbau nur in verkürzter Form ein und verweisen auf die detaillierte Beschreibung in der dem Gerät bzw. dem Bausatz beiliegenden Bauanleitung. Auch die Beschreibung des softwaremäßig durchzuführenden Abgleichs wird in der Bauanleitung genau beschrieben.

Da es sich beim ALC 9000 um ein netzbetriebenes Gerät handelt, sind, wie bereits

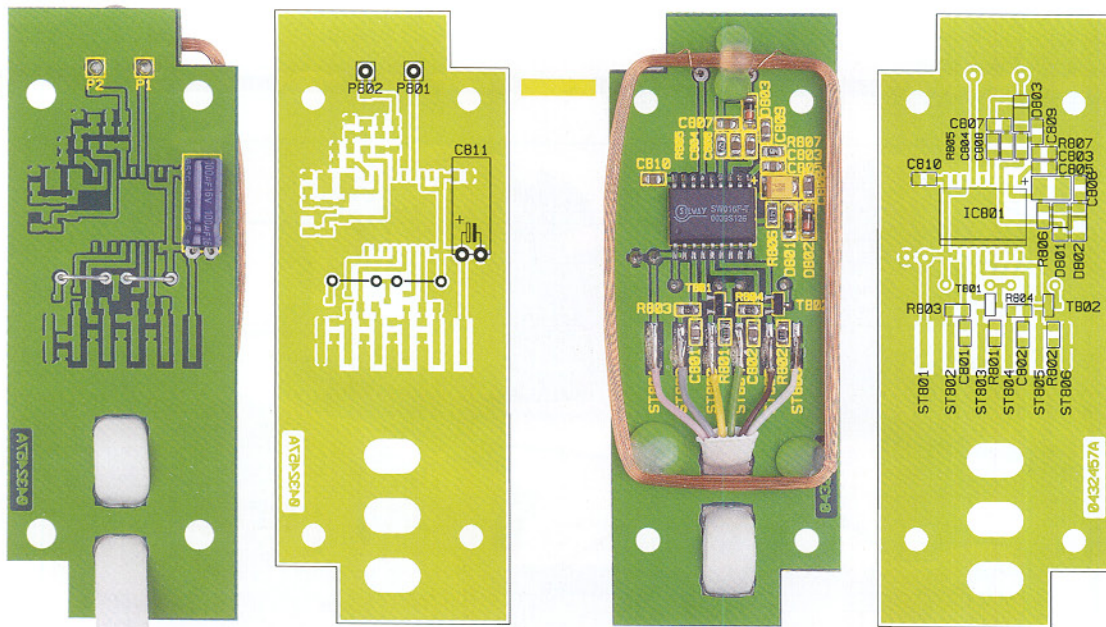

Ansicht der fertig bestückten Transponderplatine des ALC 9000 mit zugehörigem Bestückungsplan, links von der bedrahteten Seite, rechts von der SMD-Seite

Stückliste: ALC 9000 Transpondereinheit

Widerstände:

10kΩ/SMD	R801-R804
100kΩ/SMD	R806
220kΩ/SMD	R805
680kΩ/SMD	R807

Kondensatoren:

220pF/SMD	C804
3,3nF/SMD	C807-C809
100nF/SMD C801-C803, C806, C810	
4,7μF/20V/tantal/SMD	C805
100μF/16V	C811

Halbleiter:

SW016/SMD	IC801
BC848C	T801, T802
LL4148	D801-D803

Sonstiges:

Luftspule, 1,62 mH	L1
4 Kunststoffschrauben, 2,0 x 6 mm	
1 Gehäuse, komplett, bearbeitet und bedruckt, grau	
1,5 m Telefonkabel mit Western-Modular-Stecker 6P6C	
4 cm Schaltdraht, blank, versilbert	

+	Akku 1	=	215 mm (rot)
-	Akku 1	=	165 mm (schwarz)
+	Akku 2	=	225 mm (rot)
-	Akku 2	=	225 mm (schwarz)
+	Akku 3	=	250 mm (rot)
-	Akku 3	=	190 mm (schwarz)
+	Akku 4	=	190 mm (rot)
-	Akku 4	=	175 mm (schwarz)
+	Akku 5	=	190 mm (rot)
-	Akku 5	=	160 mm (schwarz)
+	Akku 6	=	180 mm (rot)
-	Akku 6	=	125 mm (schwarz)

Die freien Leitungsenden werden von der Bestückungsseite durch die zugehörigen Bohrungen geführt und mit viel Löt-zinn angelötet. Dabei gilt folgende Lei-tungszuordnung:

ST	100	=	+	Akku 1
ST	101	=	-	Akku 1
ST	200	=	+	Akku 2
ST	201	=	-	Akku 2
ST	300	=	+	Akku 3
ST	301	=	-	Akku 3
ST	400	=	+	Akku 4
ST	401	=	-	Akku 4
ST	500	=	+	Akku 5
ST	501	=	-	Akku 5
ST	600	=	+	Akku 6
ST	601	=	-	Akku 6

erwähnt, die geltenden VDE- und Sicher-heitsvorschriften unbedingt zu beachten. Besonders wichtig ist in diesem Zusam-menhang die korrekte Montage der Netz-zuleitung und der Isolierplatte unterhalb der Leiterplatte im Bereich der primärsei-tigen Netzversorgung.

Die Frontplatte wird vorbereitet, indem 12 Ausgangsbuchsen zum Anschluss der Akkus montiert werden. An jede Buchse sind einadrig isolierte Leitungen entspre-chender Farbe (rot = Plus, schwarz = Mi-nus) anzulöten. Die Leitungsabschnitte müssen folgende Längen aufweisen:

Flachbandkabel mit Steckverbinder in Schneid-Klemmtechnik dienen zur Ver-bindung der Platinen untereinander.

Dabei stellen zwei Flachbandleitungen die Verbindung zwischen der Basisplatine und der Frontplatine her. Eine 20-polige Leitung von 12 cm Länge verbindet ST 1 der Basisplatine mit ST 201 der Frontpla-tine und eine 16-polige Leitung (12 cm Länge) dient zur Verbindung von ST 2 der Basisplatine mit ST 202 der Frontplatine.

Eine weitere 16-polige Flachbandleitung von 10 cm Länge verbindet das USB-Modul (ST 1) mit ST 3 der Basisplatine.

Die Buchsenplatine wird im hinteren Bereich auf das Kühlkörper-Lüfteraggre-gat geschraubt und über eine 16-polige Flachbandleitung von 16 cm Länge mit ST 5 der Basisplatine verbunden.

Das Netzkabel ist von außen durch die Netzkabeldurchführung zu schieben und auf 10 cm Länge von der äußeren Isolation zu befreien.

Die Aderenden für die Phase und den Nullleiter werden danach auf 15 mm Län-ge gekürzt, 5 mm abisoliert und mit Ader-endhülsen bestückt. Die Innenadern sind an die Schraub-Klemmleiste KL 1 anzu-schließen und die äußere Ummantelung ist mit einer Zugentlastungsschelle, 2 Schrau-ben M3 x 14 mm, Zahnscheiben und Mut-tern auf der Platinenoberseite festzusetzen.

Der Schutzleiter ist im Anschluss daran durch die dafür vorgesehene Lötöse des Metallgehäuses zu fädeln und mit viel Löt-zinn sorgfältig anzulöten.

Danach erfolgt der weitere Zusammen-bau des Gehäuses entsprechend der beilie-genden Beschreibung.

Nach dem softwaremäßigen Abgleich und dem ersten Funktionstest sind die Auf-bauarbeiten abgeschlossen. Dem Einsatz dieses außergewöhnlichen Ladegerätes steht nun nichts mehr entgegen. **ELV**



Fertig aufgebaute Transponder-Leseinheit

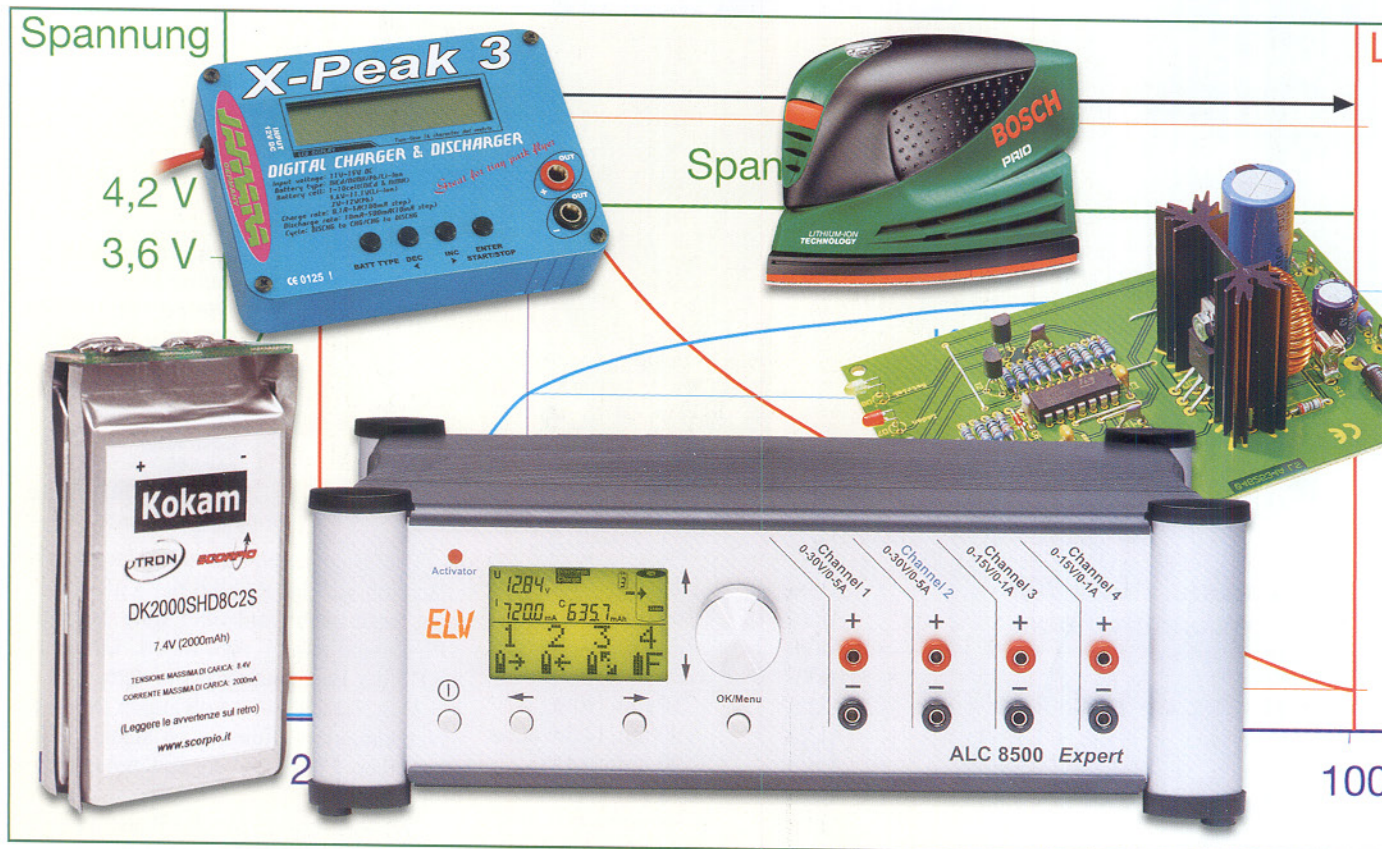

LiPo – die neue Akku-Generation

Sie sind zwar noch nicht allzu lange auf dem Markt, erobern sich aber rasant neue Anwendungsfelder – die superkompakten Lithium-Ionen-Polymer-Akkus, kurz LiPo genannt. Dieser neue Akku-Typ verfügt über eine hohe Energiedichte bei geringem Gewicht sowie kompakten Maßen und bietet somit erhebliche Vorteile, z. B. im Modellbau oder bei der Konstruktion von sehr kompakten Geräten. So findet man diesen Akku-Typ inzwischen auch im Handy.

Wir beschreiben, passend zu unserer LiPo-Ladeschaltung in dieser Ausgabe, den Aufbau, die Möglichkeiten und den Umgang mit dieser neuen Akku-Technologie.

Flache Boliden

Lange Zeit konnte man aus Anwendersicht von der Entwicklung der Akku-Technik nicht viel mehr erwarten als die stetige Verbesserung der Technologien Blei-, NiCd- oder NiMH-Akku. Innovative Stromlieferanten wie die Brennstoffzelle sind nach wie vor Zukunftsmusik, hier fanden bisher lediglich wenig handliche und gering leistungsfähige Experimentalaufbauten den Weg zum Anwender.

Aber da war doch noch etwas? Richtig, die Lithium-Ionen-Technologie (Abgekürzt: Li-Ion). Sie weist die derzeit höchste Energiedichte, das beste Temperaturverhalten, eine extrem hohe Lebensdauer, kaum Selbstentladung und eine günstige Spannungslage von 3 V (geringe Zellenzahl) auf. Man kennt sie schon lange als langlebige (bis 10 Jahre und mehr) Primär-Energiequellen in Knopfzellenform für Uhren, Taschenrechner, PDAs, Fotoapparate.

Erst ca. Mitte der 90er Jahre eroberte der Li-Ion-Akku als wiederaufladbares System

mit 3,6 V Zellenspannung den Markt für Stromversorgungen der stromhungrigen Camcorder, später der Digitalfotoapparate (Abbildung 1), Handys und PDAs. Auch sind seit einigen Jahren über die so genannten kundenspezifischen Akkus hinaus Li-Ion-Akkus für universellen Einsatz verfügbar. Sie fanden z. B. schnell bei den Flugmodellbauern als Empfänger-Akkus Verwendung. Um sie quasi im Akku-Pack als Antriebsakku „zu verheizen“, waren und sind sie eigentlich nach wie vor zu teuer. Dazu kommt, dass die Dauerstrom-



Bild 1: Hier fanden Li-Ion-Akkus ihre erste verbreitete Anwendung – in Kameras und Camcordern.

belastbarkeit gegenüber den „dicken“ NiCd-/NiMH-Zellen geringer ist. Und ein weiteres starkes Argument gegen den Einsatz der teuren Speicher im Modellbau ist die hohe Empfindlichkeit gegen Fehlbehandlung. Nur mit aufwändiger Elektronik-Überwachung sind diese Akkus gegen Fehler beim Laden und Entladen zu schützen. Denn jedes Tiefentladen oder Überladen, auch kurzzeitig, führt hier unweigerlich zur Beschädigung, darauf werden wir noch kommen.

Die späte Marktreife dieser Akku-Art ist der nicht einfach beherrschbaren Technologie der Lade- und Entladevorgänge und der langen Suche nach geeigneten Materialien geschuldet. Nicht umsonst sind Li-Ion-Akkus in stabile Metallgehäuse verpackt, die den Nutzer insbesondere bei Fehlbehandlung oder mechanischer Belastung des Akkus vor Gesundheitsschäden schützen sollen – Explosionen aufgrund der hohen, plötzlich frei werdenden Energie (warum, werden wir noch diskutieren) sind durchaus möglich, wenn auch selten. Zumindest entsteht hierdurch eine hohe Brandgefahr.

Wie klar die Vorteile dieser inzwischen weitgehend als ausgereift geltenden Technologie sein können, beweisen aktuelle Anwendungen wie die im Akku-Schrauber Bosch IXO (Abbildung 2), im Flächenschleifer „Pri“, ebenfalls von Bosch, oder in der neuen Akku-Bohrmaschine von Dre-

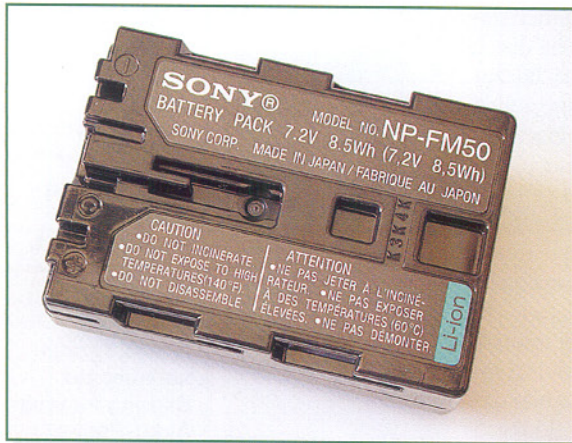
mel. Hier verrichtet ein leistungsfähiger Li-Ion-Akku seinen Dienst und bedient alle Unarten des mehr sporadischen Heimwerker-Werkzeug-Daseins. So kann er z. B. lange liegen bleiben, ohne dass der Akku an Ladung verliert – die Rest-Kapazität steht mit einer Selbstentladungsrate von unter 1 % im Monat auch nach längerer Zeit relativ verlustfrei zur Verfügung. Eine intelligente Elektronik verhindert zu weites Entladen. Der NiCd-Akku-Schrauber dagegen muss, je nach Akku-Qualität, „alle paar Tage“ nachgeladen werden. Ein weiterer Vorteil ist den genannten Werkzeugen gleich anzusehen – sie sind kompakter als ihre mit NiCd-Zellen bestückten Artgenossen.

Doch zurück zur Technologie. Seit etwa zwei Jahren tauchen sie immer öfter auf – die letzte Entwicklung der Akku-Industrie heißt Lithium-Ionen-Polymer-Akku, kurz LiPo-Akku genannt. Dieser Akku basiert vollständig auf der Li-Ion-Technik, hier hat man jedoch zu einem revolutionären Mittel zur Beseitigung von flüssigen oder halbflüssigen Elektrolyten gegriffen. Der Name sagt es: Polymer ist eine der Grundlagen des Akkus. Hier wurde das Elektrolyt, ähnlich wie bei der Blei-Gel-Batterie, verdickt und quasi mit einer Polymer-Folie vereint. Ergebnis sind extrem flache Akkus (Abbildung 3) mit einer sehr hohen Energiedichte. Ursprünglich waren diese Akkus mit ihren 3,7 V je Zelle für tragbare

Geräte wie Handys, PDAs, GPS-Handgeräte u. Ä. konzipiert, inzwischen haben sich aber vor allem jene Modellbauer diese Energiequelle erschlossen, die vom günstigen Leistungsgewicht leben – die Flugmodellbauer. Hier bringen die platzsparenden und vor allem leichten Zellen die größten Vorteile. Vor allem die leichten Flyer profitieren davon. Aber auch als Energiequelle für tragbare Geräte kommen die LiPo-Akkus mit ihren günstigen Eigenschaften in Frage. Allein die Preise sind derzeit noch etwas hoch, aber Hightech kostet eben, solange sie noch neu ist.

Wie funktioniert's?

Sieht man in das Periodensystem der Elemente, findet man Lithium als leichtestes festes Element mit hohem chemischen Reaktionspotenzial ganz oben. Diese Eigenschaften machen das Element so interessant für die Akku-Herstellung.



Bild 3: Nur 3 bis 5 mm stark – die superflache und leichte LiPo-Zelle

Zusammen mit Mangan- oder Kobaltoxid bildet das in diese Materialien eingelagerte Lithium die Katode. Die Anode des Akkus besteht aus einer Kohlenstoffverbindung (Graphit). Dazwischen befindet sich das wohl interessanteste „Bauteil“ des Akkus – die Elektrolyt- und Separatorschicht. Im Gegensatz zu allen bekannten Akku-Technologien, auch des Li-Ion-Akkus, bei denen man ein flüssiges bzw. gelartiges Elektrolyt einsetzt, stechen die LiPo-Akkus, wie bereits angedeutet, durch eine neuartige Form der Verbindung von Separator und Elektrolyt hervor. Hier ist es gelungen, eine Fortentwicklung der Gel-Technologie zu realisieren, indem man das Gel als Elektrolytträger so verdickt hat, dass es sich zusammen mit einer Polymerfolie als Träger zu einem flexiblen, festen und trockenen Elektrolyt verarbeiten lässt. Eine ähnliche Technik, wenn auch in anderer Akku-Technologie, haben wir ja bereits bei den Blei-Gel-Wickelzellen beobachten können, die auch kein direkt flüssi-



Bild 2: Absolut handlich dank leistungsfähigem Li-Ion-Akku – der Akku-Schrauber IXO von Bosch. (Foto: Bosch)



Bild 4: Der prinzipielle Aufbau der LiPo-Zelle

ges Elektrolyt mehr enthalten. Allerdings nehmen hier Matten das sonst gelartige Elektrolyt auf.

Die gesamte Anordnung der Elemente der LiPo-Zelle wird jeweils eng übereinander laminiert und von einem dicht verschweißten Kunststoff-Metall-Mantel aus lamierter Metallfolie umschlossen. Die Elektroden sind über dünne Metallstreifen herausgeführt. Abbildung 4 zeigt den prinzipiellen Aufbau solch einer Zelle. Vor allem fällt auf, dass man den Weg weg von der raumfressenden gewickelten Zelle gefunden hat. Da man es hier durchweg mit flexiblen Materialien zu tun hat, liegt der Gedanke nahe, diese Akkus in die unterschiedlichsten Formen bringen zu wollen und so quasi bei „vollgestopften“ Geräten jeden Kubikmillimeter Platz für den Energieerzeuger nutzen zu können. Doch das ist praktisch bisher nur wenig verbreitet, und die handelsüblichen LiPo-Zellen sind auch nicht besonders flexibel. Hier muss

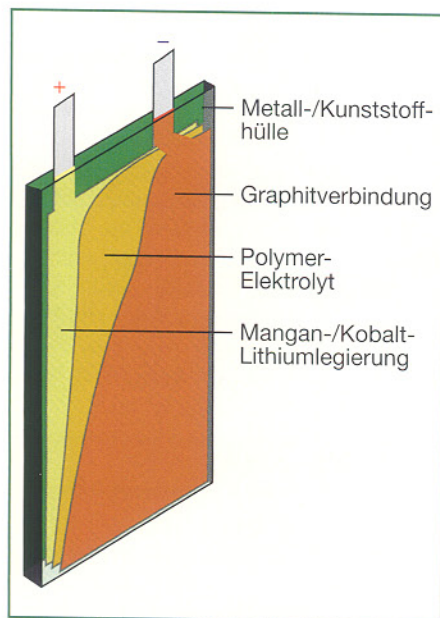

Bild 5: Je nach Betriebsart (Laden/Entladen) bewegen sich die Lithium-Ionen zwischen den Elektroden.

wohl noch einiges an den Materialien getan werden, um eine Unfallgefahr durch geknickte oder gebogene Akkus auszuschließen. Lediglich mit einigen speziellen Customer-Akkus, die normalerweise vom Nutzer nicht erreicht werden können, liefern die Hersteller solche speziell geformten Akkus. Der Rest ähnelt durchweg einem flachen Schokoladentäfelchen mit einer Dicke von wenigen Millimetern und ist nur sehr wenig flexibel.

Was tut sich chemisch in dieser interessanten Anordnung? Eigentlich nichts anderes als im Li-Ion-Akku, nur dass hier das Elektrolyt nicht flüssig ist. Abbildung 5 illustriert die Vorgänge.

Beim Laden und Entladen erfolgt eine Wanderung der extrem kleinen Lithium-Ionen von einer Elektrode zur anderen. Dort lagern sich die viel kleineren Lithium-Ionen in den Kristallgitter-Zwischenräumen der Elektroden-Atome ein.

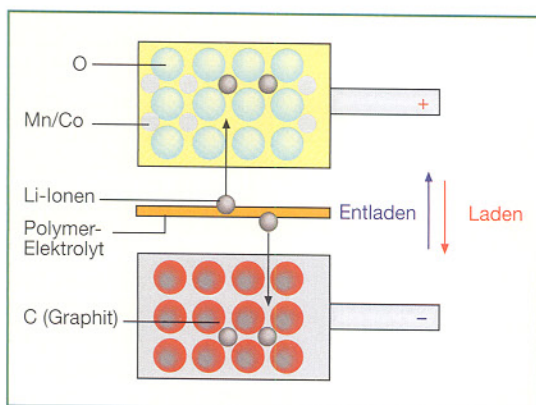
Je nach Vorgang entsteht an einer der beiden Elektroden ein Mangel bzw. ein Überfluss an Elektronen (die wiederum über den Last- bzw. Ladestromkreis fließen). Diese Elektronen-Umladung löst eine physische Wanderung der aus den Lithium-Atomen herausgelösten Ionen (elektrisch geladene Atome) durch die auch als Separator fungierende Polymerfolie hindurch zur jeweils anderen Elektrode aus.

Durch die verwendeten Materialien wird eine enorme Energiedichte realisiert, die mit bis zu 380 Wh/l Größen erreicht, die von keinem anderen Akku-System bekannt sind. Das ist eine bis zu 3fache Energieausbeute wie bei herkömmlichen Akkus.

Zwar reichen die mit einer Zelle realisierbaren Kapazitäten und auch die Strombelastbarkeit noch nicht etwa an NiMH heran, diesem Problem kann man aber leicht durch das Parallelschalten mehrerer Zellen begegnen. Vergleicht man dann adäquate Kapazitäten, sind die LiPo-Zellen in Masse und Größe unschlagbar – sie erreichen nur ca. 1/3 des Gewichts von NiCd-/NiMH-Akku-Packs.

Und auch der Vorteil der geringen Selbstentladung soll hier nicht unerwähnt bleiben. Da hier keine ständigen chemischen Vorgänge stattfinden, beträgt die Selbstentladerate (hier gibt es unterschiedliche Angaben) nur zwischen 5 % im Jahr bis 1 % im Monat! Deshalb also kann eine längere Lagerungszeit einem (geladenen) Akku nur wenig anhaben.

Umgangsregeln

So viele Vorteile das LiPo-Akku-System aufweist, so viele Anforderungen stellt es auch an den Nut-



Bild 6: So mit einer Platine konfektioniert, sind die LiPo-Akkus sofort einsetzbar – ideale Voraussetzung zur Bildung eigener Akku-Packs.

zer, will dieser lange Freude daran haben. Das beginnt bereits beim Anschluss der Zellen.

Konfektionierung

Die LiPo-Zellen gibt es zwar auch als Einzelzelle zu kaufen, jedoch ist die Konfektionierung der empfindlichen Streifen-Elektroden, die aus einem hauchdünnen Metallfolienstreifen bestehen, nicht einfach. Zu schnell ist der extrem dünne Folienstreifen abgeknickt, abgerissen oder gar beim Lötten abgebrannt. Für die Selbst-Konfektionierung muss man hier mit speziellen Lötmitteln, etwa zur Verarbeitung von Aluminium, greifen.

Will man Akku-Packs selbst konfektionieren, setzt man besser die mit einer kleinen Platine vorkonfektionierten Akku-Packs (gibt es auch an Einzelzellen) ein, die dann mit weiteren Platinen zur gewünschten Spannung und Kapazität zusammengeschaltet werden. Abbildung 6 zeigt diese Art des mit einer Platine konfektionierten Akkus.

So groß die Verlockung ist, extrem kompakte Akku-Packs herzustellen, sollte man doch mindestens 1,5 mm Abstand zwischen den einzelnen Zellen „einbauen“, etwa mit dünnen Kunststoffstreifen. Dies dient sowohl der Kühlung der innen liegenden Zellen als auch insgesamt der mechanischen Stabilität des Akku-Packs.



Bild 7: Komplett einsatzbereit konfektioniert – LiPo-Akku-Pack mit Anschlusskabel.

Für den, der das Selbst-Konfektionieren umgehen möchte, gibt es fertig mit Anschlüssen und Steckverbindern versehene Akku-Packs, die man wie gewohnt einfach anschließt (Abbildung 7).

Oft enthalten konfektionierte Akku-Packs eine integrierte Elektronik, die die beiden größten Sünden beim Einsatz der LiPo-Akkus kompensieren – sie vermeiden sowohl zu weite Entladung als auch zu hohe Stromentnahme.

Regeln einhalten – Laden, Entladen, Lagern

Womit wir bei einigen Grundregeln des Umgangs mit diesem Akku-System sind. LiPo-Akkus sind lange kein so robustes Akku-System, wie NiCd-, NiMH- oder Blei-Akkus es darstellen. Sie quittieren selbst kurzzeitige Misshandlungen mindestens mit stark verringerter Lebensdauer, hohem Kapazitätsverlust oder gar Totalausfall. Eine Regenerierung mit Spezial-Auffrisch-Zyklen spezieller Ladegeräte ist hier bisher nicht bekannt und möglich.

An erster Stelle ist hier die Empfindsamkeit gegen zu weites Entladen, sog. Tiefentladen, zu nennen. Die nominelle Zellenspannung beträgt 3,7 V. Die Ladespannung darf 4,2 V nicht überschreiten, und die Entladung unter 2,5 V ist nicht zulässig.

Die Hersteller raten zum Abbruch des Entladens mit höheren Strömen bereits bei 3 V, bis 2,5 (besser 2,7) V ist eine Ausnutzung der Restkapazität mit geringeren Strömen zulässig. Ein zu weites Entladen wird umgehend mit den genannten Reaktionen quittiert. Deshalb sind oft entweder bereits in die Akku-Packs oder in die nutzenden Geräte Schutzschaltungen integriert, die ein zu weites Entladen verhindern sollen. Diese sorgen auch für die diskutierte Stromreduzierung.

Für den Modellbauer heißt dies, bei der Auswahl eines Fahr- bzw. Flugreglers auf solche Exemplare zu achten, die derartige Schutzschaltungen bereits enthalten. Die SCORPIO- μ -tron-Flugregler etwa bieten solch ein intelligentes Akku-Schutzsystem. Zumindest sollte man eine wirksame Spannungskontrolle betreiben, etwa über das ELV-Telemetriesystem VAM/VAT 300 (Abbildung 8). Das ist so programmierbar, dass bei Erreichen einer bestimmten Akku-Spannung Alarm geschlagen wird. Jetzt sollte der LiPo-Akku nur noch zur Landung des Modells benutzt werden.

Auch bei der Strombelastung sollte man sich streng an die Hersteller-Angaben halten. Hier sind mögliche Dauerbelastungen zwischen 2 C und 10 C die Regelangabe. Für die Kurzzeitbelastung (und das gilt wirklich nur für einige Sekunden) sind bis zu 20 C angegeben. Auch wenn hier der Schaden nicht sofort sichtbar wird – eine kurze Überlast schädigt den Akku nicht

gleich –, die Hersteller stehen mit der angegebenen Anzahl der Ladezyklen von bis zu 800 nur für ihre jeweilige Angabe gerade. Tests haben bewiesen, dass eine dauernde Belastung darüber hinaus die Anzahl der Ladezyklen dramatisch reduziert. Will oder muss man also über diese Stromentnahme hinausgehen, kann man den einzelnen Akku entlasten, indem man die Last auf mehrere parallel geschaltete Akkus verteilt. Damit wird die Lebensdauer der beteiligten Akkus deutlich erhöht.

Zum Thema Tiefentladung schließlich noch dies – lagert man weit entladene LiPo-Akkus über eine längere Zeit, so quittieren diese solch eine Behandlung ebenfalls mit vorzeitigem Ableben. Allerdings sollte man sie auch nicht voll geladen lagern, auch dies führt über längere Zeit zumindest zu Kapazitätsverlust. Die ideale Lagerung findet mit der nominellen Zellenspannung von 3,7 V statt, also leicht entladen. So sollte der Akku auch über den Ladentisch gehen – alles andere beherbergt schon eine Fehlbehandlung und damit eine verkürzte Lebensdauer.

Kommen wir zum heikelsten Thema, dem Laden dieser Akkus. Schaut man sich die Ladekennlinie des LiPo-Akkus an (Abbildung 9), fühlt man sich unweigerlich an jene von Blei-Akkus mit ihrer Ladestrombegrenzung durch den Innenwiderstand erinnert. Ganz ähnlich verhält sich der LiPo-Akku auch. Das Ladeverfahren heißt CC/CV (Konstantstrom-/Konstantspannungsladen). Und das bedeutet für den an das Super-Schnellladen moderner NiMH-Akkus Gewohnten: Umdenken und sich mal daran erinnern, wie lange denn die Autobatterie braucht, um voll geladen zu sein. Hier geht es nicht mehr um Minuten, sondern in den Stundenbereich – ein Manko, auf das man sich einrichten muss. Ein Plus ist allerdings die Möglichkeit, jederzeit zwischendurch nachladen zu können, denn der LiPo-Akku kennt keinen „Lazy-Effekt“, der andere Akku-Typen befällt, wenn sie nicht vor dem Laden vollständig entladen sind – sie „merken“ sich durch



Bild 8: Mit dem VAM/VAT 300 kann man die Spannungslage eines LiPo-Akkus automatisch überwachen und signalisieren lassen.

chemische Vorgänge, dass sie keine volle Leistung mehr bringen müssen, und geben diese auch nicht mehr ab.

Ein Ladegerät für LiPo-Akkus muss folgenden Zyklus realisieren:

- Abtastung der Akku-Spannung und Startladung mit 10 % des maximalen Ladestroms bis zum Erreichen von etwa 3 V bis 3,6 V, dies realisiert bei weit entladem Akku eine schonende Vorladung
- Konstantstromladung bis zum Erreichen der Ladeschlussspannung von 4,2 V je Zelle
- Weiterladen mit Konstantspannung, dabei begrenzt der Akku automatisch den Ladestrom und die noch restlich mögliche Kapazität wird eingeladen
- Abschaltung, wenn ein Ladestrom von 5 bis 10 % des maximalen Ladestroms erreicht ist

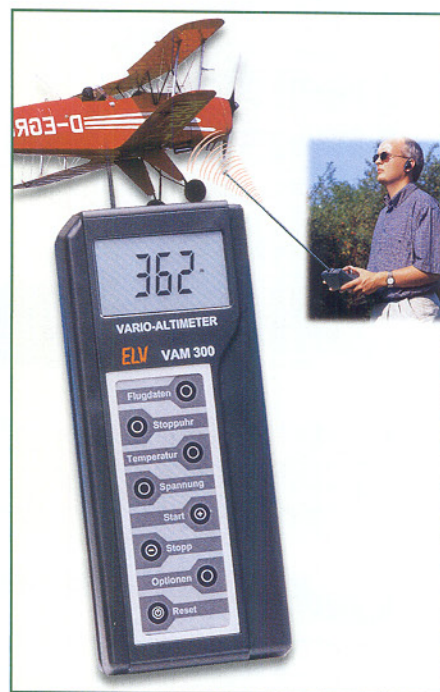

Bild 9: Typische Ladekennlinie des LiPo-Akkus



Bild 10: LiPo-Akkus dürfen nur mit darauf spezialisierten Ladegeräten geladen werden.

Dass hier ein NiCd-/NiMH-Lader völlig fehl am Platze ist, sieht man anhand dieses Zyklus sofort. Denn der würde vor allem das wichtigste Kriterium nicht einhalten – die Ladeschlussspannung einer Zelle darf niemals, auch nicht kurzzeitig, 4,2 V (exakt 4,235 V) überschreiten. Bereits 50 mV über diesem Höchstwert schädigen den Akku irreversibel und können sogar zu Brand oder Explosion führen. Nicht ohne Grund schreiben die Lieferanten der Akkus vor, während des Akkuladens anwesend zu sein und für das Laden (sowie auch den Transport) nicht brennbare Unterlagen bzw. Behältnisse einzusetzen.

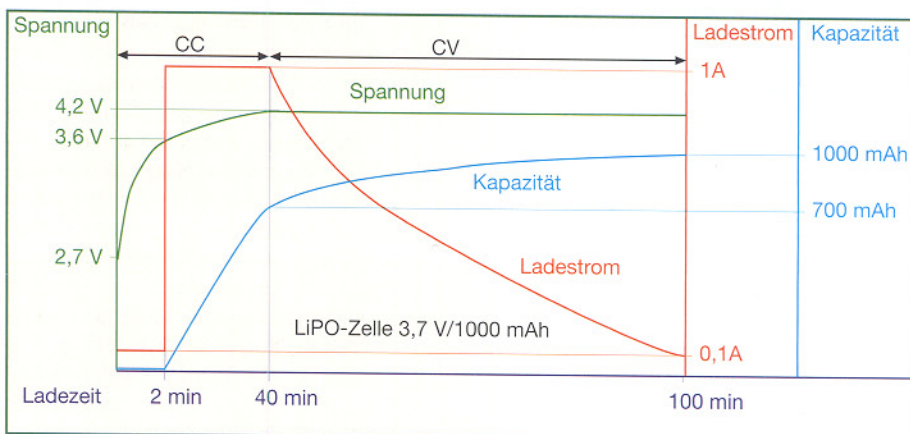
Ein normaler Akkulader mit seinem ΔU -Ladeend-Kriterium würde den LiPo-Akku „im ersten Anlauf“ zerstören, denn NC- und NiMH-Akkus werden nicht mit Konstantspannung geladen. Bei Lithium-Akkus würde das Ladeende nicht erkannt werden, da kein ΔU -Spannungskriterium auftritt. Die max. zulässigen Spannungsgrenzen werden dann nicht eingehalten und die Zerstörung des Akkus, evtl. auch des Ladegerätes, ist die Folge.

Deshalb darf man auch nur Ladegeräte mit LiPo-Ladefunktion, wie die in Abbildung 10 gezeigten, einsetzen. Für die weit verbreiteten 3-Zellen-Akkus finden Sie auch eine preiswerte Ladeschaltung in dieser Ausgabe.

Mit welchen Strömen wollen LiPo-Akkus eigentlich geladen werden?

Hier gilt allgemein 0,5 C bis 1 C, also ein 1000-mAh-Akku ist mit maximal 1 A zu laden. Ströme bis zum Doppelten, also 2 C, sind zwar (auch praktisch) möglich, aber verkürzen, wie beim Entladen bereits diskutiert, die Lebensdauer.

Es kann gefährlich werden

Auf jedem Akku steht heute der lange Satz (mehr oder minder vollständig): „Nicht kurzschließen, nicht ins Feuer werfen, nicht überhitzen, nicht öffnen, nicht mechanisch belasten“.

Und das gilt für LiPo-Akkus im Besonderen. Schon naturgemäß dürfte die Art der „Verpackung“ zur Vorsicht mahnen. Die mechanische Einwirkung auf das Foliengehäuse sollte so gering wie möglich sein. Alles, was etwa ein Loch in die Umhüllung reißen könnte, gehört nicht in die unmittelbare Umgebung des Akkus. In Modellen, zumal Flugmodellen, die ja schon einmal etwas schneller zu Boden gehen, als es dem Piloten lieb ist, sollte der Akku stets stoß- und vibrationsgedämpft untergebracht werden. Denn eine Beschädigung oder ein Kurzschluss kann hier wirklich fatale Folgen haben. Aufgrund der sehr hohen Energiedichte kommt es hier zu einer schlagartigen Energieentfaltung, die sich als Brand oder sogar kleine Explosion äußert. Und das Schlimmste daran ist, dass das Ganze auch noch zeitverzögert passieren kann. Deshalb ist bei einem Modellcrash äußerste Vorsicht walten zu lassen, dito beim Laden. Wie gesagt, schon ein Überladen kann sehr gefährlich werden, denn der Akku fängt an zu brennen oder platzt einfach irgendwann mit einem großen Knall! Beim Kurzschluss oder bei mechanischer Beschädigung fängt er mindestens an zu brennen. Insbesondere ein überraschend platzender und in Brand geratender Akku kann schwere Schäden an Gut und Gesundheit hervorrufen. Apropos – in Kinderhände und damit auch in Spielzeuge gehören diese Akkus ohnehin nicht!

Vergleicht man die spezifische Energiedichte von NiCd-/NiMH-Zellen, die derzeit bei bis zu 60 Wh/kg liegt, mit der der LiPo-Akkus, die bis zu 150 Wh/kg erreicht, kann man ahnen, was im Fall eines Unfalls passieren kann ...

Was tun, wenn man merkt, dass der Akku mechanisch beschädigt oder beim Laden falsch behandelt wurde? Vor allem erst mal Abstand nehmen, insbesondere wenn man merkt, dass der Akku heiß wird! Die in der Literatur manchmal zu findende und umstrittene Empfehlung, den Akku zur Neutralisation in Salzwasser zu legen, kann fatale Folgen haben. Durch das Wasser kann die Lithium-Legierung unter gewissen Umständen noch heftiger reagieren! Besser und hundertprozentig wirksam ist das Löschen mit Sand.

Und wenn der Akku defekt oder verbraucht ist, gehört er nicht einfach in die Altbatteriensammlung geworfen – erst die Anschlüsse sorgfältig isolieren, siehe Kurzschlussgefahr, und nach Vorschrift entsorgen! Denn auch alle, die mit der Entsorgung zu tun haben, möchten Augenlicht und Finger behalten!

Das alles hört sich zwar etwas martialisches an, aber es gab schon genug Unfälle durch falsche Neugier (Aufschneiden wirkt nun mal wie ein Kurzschluss), ungeeignete Ladetechnik und vor allem Kurzschlüsse, besonders bei Konfektionierungsarbeiten. Die Anschlüsse solch eines Akkus, insbesondere, wenn es sich um offene Litzenenden handelt, sind immer zu isolieren, wenn der Akku nicht irgendwo angeschlossen ist!

Dennoch hält man mit dem LiPo-Akku keine kleine Bombe in der Hand – auch bei anderen Akkus haben wir uns ja an gewisse Umgangsregeln gewöhnt und halten diese ein. Schließlich können auch andere Akkus, etwa beim Überladen, explodieren!

Hält man die genannten Umgangsregeln ein, ist der LiPo-Akku, der eigentlich noch ziemlich am Beginn der Entwicklung steht, eine äußerst leistungsfähige Energiequelle, die völlig neue Projekte ermöglicht und sich in vielen Bereichen ganz schnell zum Standard entwickeln wird. Und mit massenhaftem Einsatz werden dann auch die heute noch recht hohen Preise sinken und recht schnell auf dem Niveau heutiger guter NiMH-Zellen ankommen – und man bedenke, dass man schließlich (ohne die Kapazitätsfrage zu betrachten) allein drei dieser Zellen braucht, um die Zellenspannung des LiPo-Akkus zu erreichen ...

Ach ja, bleibt ganz zum Schluss noch zu erwähnen, dass man aufgrund der Materialzusammensetzung und des neuen Wirkprinzips mit dem LiPo-Akku einen äußerst umweltverträglichen Akku in Händen hält, der bei der Entsorgung die Umwelt weit weniger belastet als seine derzeitigen Konkurrenten.

ELV

Steuern und visualisieren –

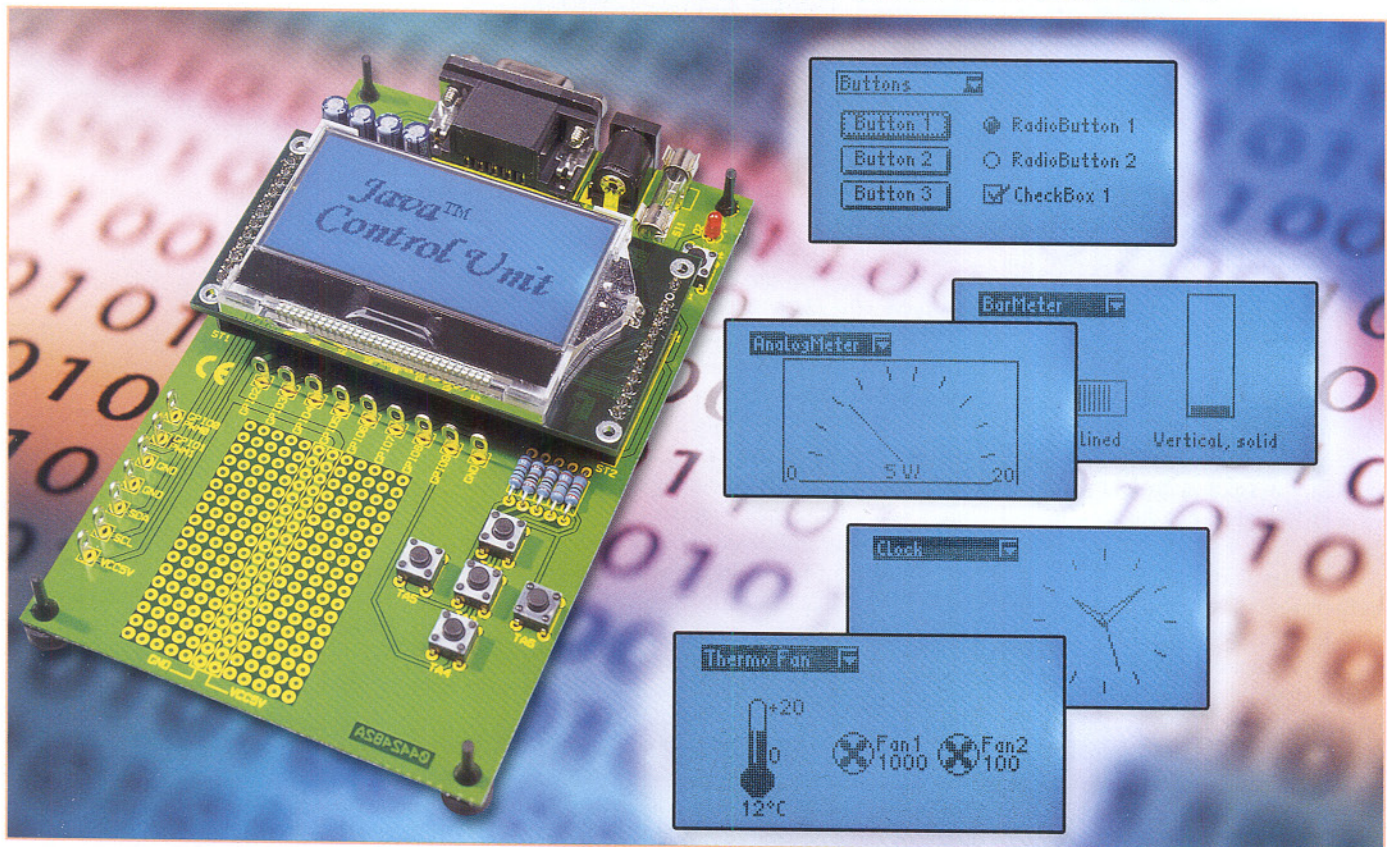

Java™-Control-Unit JCU 10 mit JControl-Technologie Teil 3

Nachdem wir in der letzten Ausgabe die Hardware der Java™-Control-Unit vorgestellt haben, werden wir uns in diesem Teil mit der Programmierung beschäftigen. Hier wollen wir zunächst beschreiben, wie man die fertigen Beispielprojekte in den Speicher der Java™-Control-Unit lädt. Danach zeigen wir anhand eines einfachen Beispielprogramms, wie man aus selbst erstellten Java-Quellen mit der JControl/IDE ein neues Projekt realisiert.

Installation der JControl/IDE

Die Installation der JControl/IDE erfolgt in wenigen einfachen Schritten:

- die mit der JCU10 mitgelieferte CD in das Laufwerk einlegen,
- wenn die Installation daraufhin nicht automatisch beginnt, ist die EXE-Datei auf der CD zu starten,
- im ersten Dialogfenster der Installation wird die gewünschte Sprache ausgewählt,
- dann folgt man den weiteren Anweisungen in den Dialogfenstern und akzeptiert die Lizenzbestimmungen,
- anschließend erfolgt die Auswahl des Zielordners für die Installation und die

- des Standard-Installationssatzes,
- abschließend wählt man die Verknüpfungsposition aus – wie vorgegeben in einer neuen Programmgruppe,
- überprüft im dann folgenden Dialogfenster die vorgenommenen Einstellungen und startet mit dem Button „Installieren“ die Installation.

Nach der erfolgreichen Installation mit der vorgegebenen Verknüpfungsposition finden sich in der Programmgruppe JControl folgende Einträge:

- **API-Dokumentation:** Beschreibung der verschiedenen Packages und der darin enthaltenen Klassen im HTML-Format
- **Ordner „Examples“:** eine Anzahl von fertigen Projekten mit Programmbeispielen

- **PropertyEdit:** Hilfsprogramm, mit dem Einstellungen der Java™-Control-Unit ausgelesen und geändert werden können
- **Uninstall JControl:** Deinstallation der JControl-Software
- **IDE:** die integrierte Entwicklungsumgebung

JControl/IDE

Fertige Projekte in die JCU 10 laden

Wir beginnen zum Kennenlernen der Entwicklungsumgebung zunächst damit, ein fertiges Programmbeispiel zu öffnen und in den Speicher der Java™-Control-Unit zu übertragen. Bei der Installation der



Bild 12: Durch einen Klick mit der rechten Maustaste in den Arbeitsbereich lassen sich Projekte öffnen oder neu erstellen.

JControl/IDE wurde im Installationsverzeichnis der Ordner *examples* erstellt, der eine ganze Reihe von Beispielprojekten enthält. Ein solches Projekt wollen wir nun in den Speicher der Java™-Control-Unit laden.

Wird die JControl/IDE zum ersten Mal aufgerufen, startet das Programm mit einer leeren Arbeitsfläche, dem Arbeitsbereich.

Das Öffnen eines Projektes erfolgt entweder über das Menü „Projekt“ und den Menüpunkt „Öffnen“ oder durch einen Klick mit der rechten Maustaste in den Arbeitsbereich, wie in Abbildung 12 dargestellt. In dem dann erscheinenden Pop-up-Menü wählt man den Punkt „Öffnen“ aus.

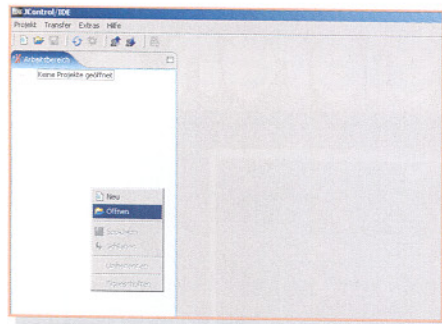
Im folgenden Dialogfenster kann dann die Auswahl einer Projektdatei erfolgen. Wir haben uns an dieser Stelle für das Projekt „VoleDemo.jcp“ entschieden, in dem etliche Komponenten des so genannten Vole-Frameworks dargestellt werden.

Das Projekt ist im Verzeichnis „JControl/examples/VoleDemo“ zu finden.

Nach dem Öffnen des Projektes wird im Arbeitsbereich der Name des geöffneten Projektes angezeigt, und neben dem Arbeitsbereich sind im Quellen-Navigator die zu diesem Projekt gehörenden Quelldateien aufgelistet. In diesem Fall sind dies zwei Schriftarten, drei Bilder und der Java-Quelltext, wie in Abbildung 13 dargestellt.

Durch einen Doppelklick auf eine Datei im Quellen-Navigator öffnet sich unter dem Quellen-Navigator ein weiteres Fenster mit dem entsprechenden Editor für den jeweiligen Quellentyp. Durch einen Doppelklick auf den Java-Quelltext öffnet sich der Java Compiler, siehe Abbildung 14.



Bild 13: Das Projekt „VoleDemo“ mit den zugehörigen Quelldateien im Quellen-Navigator

Hier können Änderungen im Quelltext vorgenommen werden.

Beim Speichern der geänderten Datei durch einen Klick auf das Disketten-Symbol in der Symbolleiste (oder alternativ durch das Auswählen des Eintrags „Speichern“ aus dem Menü „Datei“) wird der Quelltext neu kompiliert. Kommt es beim Kompilieren

zu Problemen, erfolgt unterhalb des Quelltextes die Anzeige einer Liste mit Warnungen und Fehlermeldungen, die eine Beschreibung des Fehlers und die Zeilennummer enthalten. Durch einen Doppelklick auf eine Fehlermeldung gelangt man automatisch an die entsprechende Stelle im Quelltext.

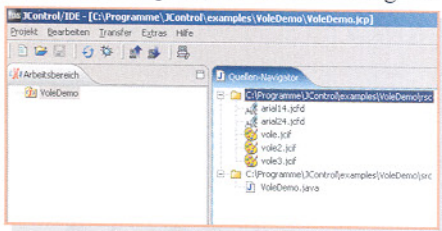
Möchte man statt des Java-Quelltextes eines der Bilder editieren, so öffnet sich nach einem Doppelklick auf die entsprechende Bild-Datei im Quellen-Navigator ein Zeichenprogramm, mit dem Änderungen am Bild vorgenommen werden können, siehe Abbildung 15.

Beim Auswählen von Schriftarten oder Melodien öffnet sich ebenfalls jeweils ein entsprechendes Programm, mit dem man die Quelldatei bearbeiten kann.

Um das Projekt in den Speicher der Java™-Control-Unit laden zu können, ist zunächst die Java™-Control-Unit in das Evaluation-Board einzusetzen und mit einem 9-poligen Sub-D-Verlängerungskabel (1 x Stecker, 1 x Buchse) mit der seriellen Schnittstelle des PCs zu verbinden.

In der JControl/IDE wählt man im Menü „Extras“ unter „Verbindungseinstellungen“ den entsprechenden COM-Port aus.

Als Nächstes muss nun die Java™-Control-Unit in den Download-Mode gebracht werden. Dazu drückt man zunächst die „Select“- und dann zusätzlich kurz die „Reset“-Taste des Evaluation-Boards. Die Java™-Control-Unit zeigt in diesem manuell gestarteten Download-Mode, wie schon in Teil 2 beschrieben, die Versionsnummer und die Übertragungsparameter an.

In der JControl/IDE startet man jetzt



Bild 14: JControl/IDE mit geöffneter Java-Quelldatei

entweder durch Auswählen des Eintrags „Projekt hochladen“ aus dem Menü „Transfer“ (oder durch das Drücken des „Upload“-Buttons in der Symbolleiste) die Übertragung des Projektes an das angeschlossene Gerät.

Nachdem das Projekt vollständig übertragen ist, wird durch Drücken der „Reset“-Taste des Evaluation-Boards die Anwendung gestartet. Nachdem zunächst kurz das „animierte“ Bild der Wühlmaus (engl. vole) angezeigt wird, erscheinen vier Auswahlboxen, zwischen denen man mit den Richtungstasten wechseln kann. Um eine der Auswahlboxen zu aktivieren, drückt man die „Select“-Taste auf dem Evaluation-Board. Die Auswahlboxen zeigen dann ihre Einträge, zwischen denen man mit der „Up“- und „Down“-Taste wechseln kann. Wählt man einen Eintrag mit der „Select“-Taste aus, so wird das zugehörige Demo in der unteren Hälfte des Displays angezeigt.

Eigene Projekte und Quelltexte erstellen

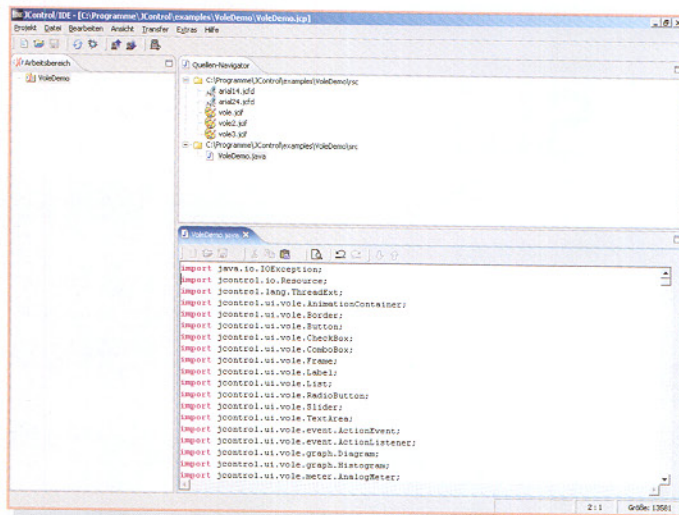
Nachdem wir so die „handwerklichen“ Grundlagen von IDE und Datentransfer kennen gelernt haben, wollen wir als Nächstes ein neues Projekt erstellen und einen eigenen Quelltext darin anlegen.



Bild 15: JControl/IDE mit geöffnetem Bildeditor



Bild 16: Das Anlegen eines neuen Projektes

Dazu wählen wir zunächst aus dem Menü „Projekt“ den Menüpunkt „Neu“ aus. Alternativ kann man auch mit der rechten Maustaste in den Arbeitsbereich klicken und aus dem erscheinenden Popup-Menü gemäß Abbildung 12 den Eintrag „Neu“ auswählen. Es erscheint ein Fenster, wie in Abbildung 16 zu sehen ist. Hier wird ein Java-

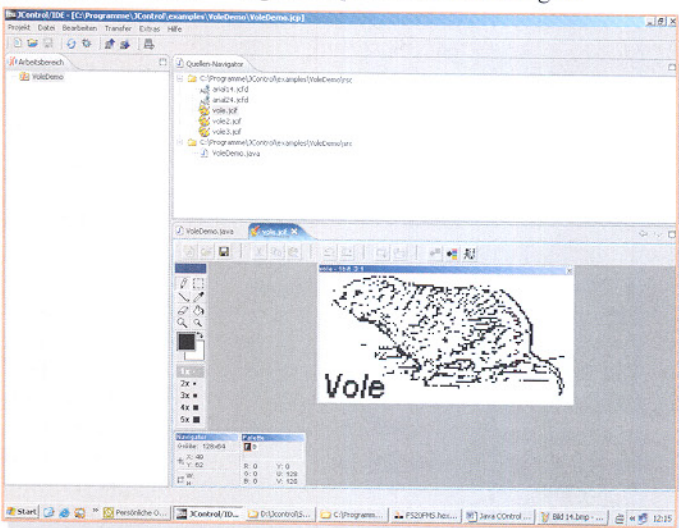

Bild 17: Hier werden Name und Pfad für ein neues Projekt eingegeben.

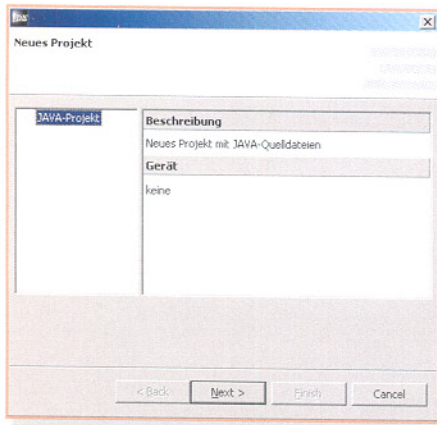
Projekt erzeugt, mit dem „Next“-Button geht es weiter. Im nächsten Eingabefenster, siehe Abbildung 17, sind der Name des Projektes und der Pfad zu dem Verzeichnis anzugeben, in dem die Projektdatei erstellt werden soll. In unserem Beispiel soll das

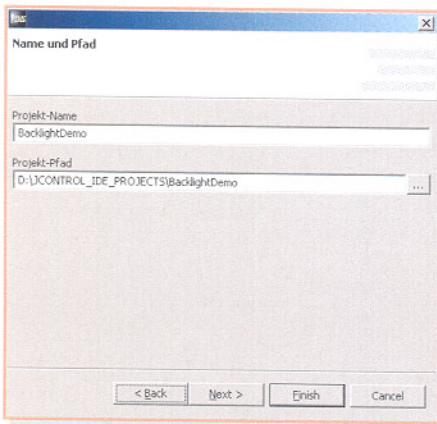

Bild 18: Die Auswahl des Gerätes für ein neues Projekt

Projekt „BacklightDemo“ heißen. Mit dem „Next“-Button gelangt man zur Geräteauswahl, siehe Abbildung 18. Hier wählt man entweder die Java™-Control-Unit mit der entsprechenden Versionsnummer aus oder man versetzt die angeschlossene Java™-Control-Unit in den Download-Mode, wie oben beschrieben, und betätigt im IDE-Programmfenster die Schaltfläche für die automatische Erkennung. Danach kann die Erstellung des neuen Projektes mit dem „Finish“-Button abgeschlossen werden. Das Projekt „BacklightDemo“ erscheint nun im Arbeitsbereich, es ist mit einem Sternchen versehen, weil es noch nicht gespeichert wurde.

Als Nächstes muss eine neue Java-Quelldatei erstellt werden. Hierzu klicken wir mit der rechten Maustaste in den Quellen-Navigator und wählen aus dem Popup-Menü den Menüpunkt „Neu“ und dann „Java-Datei“ aus. Daraufhin erscheint ein Eingabedialog (siehe Abbildung 19), in dem der Name der Datei eingegeben werden muss. Die Java-Datei nennen wir an dieser Stelle „BacklightDemo“. Außerdem wird das Häkchen vor „Main-Methode generieren“ gesetzt, da wir eine Hauptklasse erstellen wollen.

Mit einem Doppelklick auf die Datei BacklightDemo.java können wir uns die Datei ansehen. Der Inhalt sollte so aussehen, wie in Abbildung 20 dargestellt.

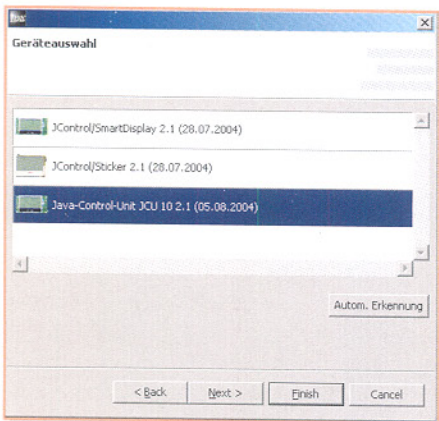
Als Beispielprogramm wollen wir, wie der Name des Projektes schon ahnen lässt, die Hintergrundbeleuchtung des Displays einstellen und dabei zeigen, wie einfach sich diese Einstellungen mit Komponenten aus dem Vole-Framework realisieren lassen. Das Programm wird einen Slider (Schieberegler) enthalten, mit dem die Hintergrundbeleuchtung in 16 Stufen eingestellt werden kann. Zusätzlich stehen zwei Buttons zur Verfügung, mit denen man die Hintergrundbeleuchtung auf maximale oder minimale Helligkeit schalten kann. Außerdem wird der Name des Demoprogramms im Display angezeigt.

Wir ergänzen jetzt, schrittweise den Erläuterungen folgend, den vorgefertigten Code, bis wir den kompletten Quelltext, wie er in Abbildung 21 zu sehen ist, erstellt haben. Dabei erleichtern die Kommentare das Nachvollziehen der Beschreibung sehr.

Die „import“-Anweisungen am Beginn des Quelltextes dienen dazu, die spä-



Bild 19: Die neue Java-Quelldatei wird angelegt.

ter verwendeten Klassen aus den verschiedenen Packages bekannt zu machen. Ohne diese Anweisungen würde der Compiler die Klassen nicht finden – dies würde zu entsprechenden Fehlermeldungen führen.

Als Nächstes wird die Definition der Klasse „BacklightDemo“ um „extends JFrame“ und „implements ActionListener“ ergänzt. Mit dem Eintrag „extends JFrame“ wird unsere Klasse „BacklightDemo“ von der Klasse „JFrame“ abgeleitet, d. h. sie erbt alle Variablen und Methoden der Basisklasse und kann um eigene Variablen und Methoden ergänzt werden. Da wir mit „Vole“ arbeiten wollen, ist das Erstellen einer Instanz der Klasse „Frame“ als eine Art Hauptcontainer, in dem andere Komponenten platziert werden können, nötig. Durch das Erben aus der Klasse JFrame übernimmt unsere Klasse automatisch die Tastaturabfrage, das Event-Handling und das Fokus-Management.

Die Ergänzung „implements ActionListener“ implementiert das Interface „ActionListener“, das benötigt wird, um ActionEvents von den verwendeten Komponenten zu empfangen.

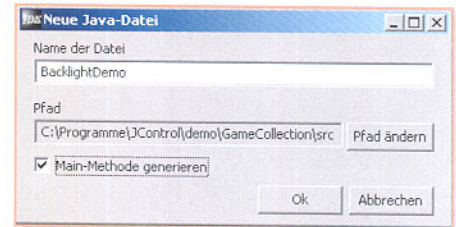
Bei den verwendeten Komponenten handelt es sich in diesem Programm um ein Label, zwei Buttons und einen Slider. Die Buttons und der Slider lösen beim Betätigen unterschiedliche ActionEvents aus, der ActionListener reagiert auf diese Events und ruft die Methode „onActionEvent“ auf.

Zunächst müssen wir also unsere Komponenten erstellen, dies geschieht in zwei



Bild 20: JControl/IDE mit neu angelegter Java-Quelldatei

```

/**
 * Java file created by JControl/IDE
 *
 * @author Author
 * @date Date
 * Demoprogramm, bei dem mit zwei Buttons und einem Slider die
 * Hintergrundbeleuchtung eingestellt werden kann
 */
import jcontrol.ui.vole.Frame;
import jcontrol.ui.vole.Label;
import jcontrol.ui.vole.Button;
import jcontrol.ui.vole.Slider;
import jcontrol.ui.vole.event.ActionListener;
import jcontrol.ui.vole.event.ActionEvent;
import jcontrol.io.Backlight;

// Erstellen einer Klasse, die alle Eigenschaften von Frame erbt und
// das Interface ActionListener implementiert
public class BacklightDemo extends Frame implements ActionListener
{
    Label TEXT_1; // Variablen vom jeweiligen Typ anlegen
    Button B_ON, B_OFF;
    Slider SLIDE_1;

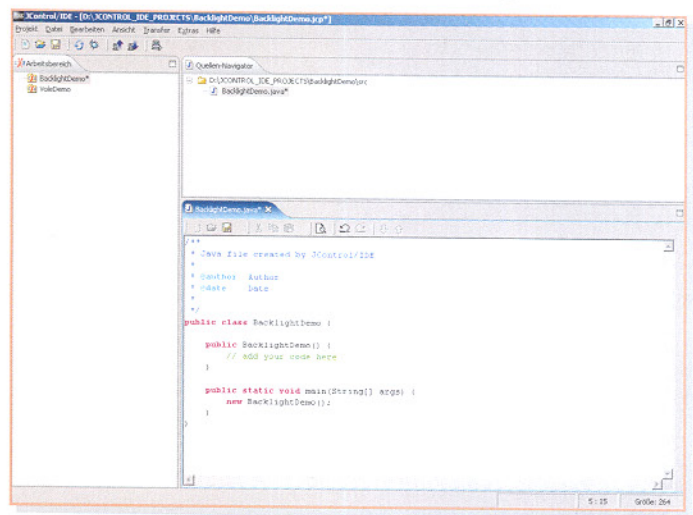
    public BacklightDemo() // Konstruktor
    {
        // add your code here
        // Den Variablen ein neues Objekt vom jeweiligen Typen zuweisen
        TEXT_1 = new Label("Backlight Demo", 0, 5, 128, 10, Label.ALIGN_CENTER);
        B_ON = new Button("Light On", 2, 40, 60, 13);
        B_OFF = new Button("Light Off", 64, 40, 60, 13);
        SLIDE_1 = new Slider(0,20,128,0,256,16);

        // ActionListener für die Buttons und den Slider hinzufügen
        // Die ActionListener empfangen ActionEvents von den jeweiligen Komponenten
        B_ON.addActionListener(this);
        B_OFF.addActionListener(this);
        SLIDE_1.addActionListener(this);

        this.add(TEXT_1); // Label, Buttons und Slider zum Frame hinzufügen
        this.add(B_ON);
        this.add(B_OFF);
        this.add(SLIDE_1);

        this.show(); // den Frame und seinen Inhalt anzeigen
    }
    // Event Handler, wenn eine Komponente ein ActionEvent auslöst wird
    // diese Methode ausgeführt
    public void actionPerformed(ActionEvent event)
    {
        // identifiziere den Button anhand der Ereignisquelle
        if (event.getSource() == B_ON)
        {
            // Hintergrundbeleuchtung auf Maximalwert, Slider auf Rechtsanschlag
            Backlight.setBrightness(Backlight.MAX_BRIGHTNESS);
            SLIDE_1.setValue(256);
        }
        // identifiziere den Button anhand der Ereignisquelle
        else if (event.getSource() == B_OFF)
        {
            // Hintergrundbeleuchtung aus, Slider auf Linksanschlag
            Backlight.setBrightness(Backlight.MIN_BRIGHTNESS);
            SLIDE_1.setValue(0);
        }
        // identifiziere den Slider anhand der Ereignisquelle
        else if (event.getSource() == SLIDE_1)
        {
            // Hintergrundbeleuchtung auf den Wert entsprechend der Sliderposition setzen
            Backlight.setBrightness(SLIDE_1.getValue());
        }
    }
    public static void main(String[] args)
    {
        new BacklightDemo(); // Eine neue Instanz der Klasse BacklightDemo anlegen
    }
}

```

Bild 21: Der Quelltext des Programms „BacklightDemo“

Schritten. Zunächst werden Variablen vom Typ der jeweiligen Klasse deklariert, in unserem Beispiel sind dies die Variablen `TEXT_1` vom Typ „*Label*“, `B_ON` und `B_OFF` vom Typ „*Button*“ und `SLIDE_1` vom Typ „*Slider*“. Im zweiten Schritt werden den Variablen mit dem „*new*“-Operator Objekte der entsprechenden Klasse zugewiesen. Die Parameter, die beim Anlegen der neuen Objekte angegeben sind, bestimmen die Eigenschaften dieser Objekte, wie z. B. ihre Beschriftung, ihre Position auf dem Display und ihre Größe. Eine genaue Beschreibung der Parameter findet man in der API-Dokumentation bei den Konstruktoren zu den jeweiligen Klassen.

Hinweis: Einige Klassen sind nicht für alle JControl-Geräte verfügbar. Für welche Geräte eine Klasse verfügbar ist, wird in der Beschreibung dieser Klasse direkt nach dem Autor angegeben. Die Java™-Control-Unit ist hierbei mit dem Smart-Display kompatibel.

An dieser Stelle gehen wir kurz auf die Funktion der Konstruktoren ein, da es in der von uns erstellten Klasse „*BacklightDemo*“ als Nächstes auch mit einem solchen Konstruktor weitergeht.

Der Konstruktor ist eine Methode, die den gleichen Namen hat wie die zugehörige Klasse und die automatisch beim Anlegen eines neuen Objektes der Klasse ausgeführt wird. Mit dem Konstruktor können neu angelegte Objekte initialisiert werden. Nehmen wir als Beispiel die Klasse „*Label*“. In der API-Dokumentation kann man sehen, dass diese Klasse drei verschiedene Konstruktoren enthält, die jeweils eine unterschiedliche Anzahl von Parametern haben, mit denen der angezeigte Text, die Position, die Größe und die Ausrichtung festlegbar sind. Beim Anlegen eines neuen Objektes werden diese Parameter in Klammern hinter dem Klassennamen angegeben, und der passende Konstruktor wird ausgeführt.

Der Konstruktor in unserer Klasse unterscheidet sich von denen der Klasse „*Label*“ dadurch, dass er keine Parameter hat.

In unserem Konstruktor wird, wie gesagt, der zweite Schritt zum Anlegen der Komponenten durchgeführt. Jeder der vier deklarierten Variablen wird ein neues Objekt zugewiesen, das seine individuellen Eigenschaften durch die angegebenen Parameter erhält.

Damit die Methode „*onActionEvent*“ von den beiden Buttons und dem Slider auch aufgerufen wird, übergeben wir mit dem Aufruf der Methoden „*Button/Slider.setActionListener(this)*“ einen Zeiger auf die Klasseninstanz und registrieren damit unseren ActionListener. Bei dem „*this*“ handelt es sich um einen Zeiger, der auf das aktuelle Objekt zeigt (hier also das Objekt „*BacklightDemo*“) und automa-

tisch beim Anlegen eines neuen Objektes generiert wird.

In den nächsten Zeilen fügen wir mit der „*add*“-Funktion die neu angelegten Objekte zu unserem „*Backlight Demo*“ hinzu. Danach wird mit der Methode „*show()*“ der Frame sichtbar gemacht, und unser Text, der Slider und die beiden Buttons erscheinen auf dem Display.

Damit ist der Konstruktor abgeschlossen. Wenn man jetzt ein neues Objekt der Klasse „*BacklightDemo*“ anlegt, werden der Konstruktor ausgeführt, die entsprechenden Objekte im Frame angelegt und sichtbar gemacht und die ActionListener zugewiesen.

Jetzt müssen wir noch die Methode „*onActionEvent*“ implementieren, die von den ActionListnern aufgerufen wird. Dies erfolgt in den nächsten Zeilen des Quelltextes.

Wenn die Methode „*onActionEvent*“ vom ActionListener aufgerufen wurde, ist ein bestimmtes Ereignis eingetreten. In unserem Beispiel gibt es nur drei Objekte, die ein Event auslösen können, entweder wurde einer der beiden Buttons betätigt, oder der Slider wurde verschoben. Herauszufinden, welches Objekt die Ursache für das Event war, und eine entsprechende Reaktion darauf zu veranlassen, ist nun wieder unsere programmiertechnische Aufgabe.

Vom ActionListener bekommen wir beim Aufruf von „*onActionEvent*“ ein Objekt vom Typ „*ActionEvent*“ als Parameter geliefert. Die Methode „*getSource()*“ liefert uns den Namen des Objektes, welches das Event ausgelöst hat. Jetzt brauchen wir nur noch zu vergleichen, ob das Event von `B_ON`, `B_OFF` oder `SLIDE_1` ausgelöst wurde, und eine entsprechende Aktion starten.

Die Aktionen der beiden Buttons sind nahezu identisch, hier wird in beiden Fällen mit der Methode „*setBrightness(int)*“ die Hintergrundbeleuchtung entweder auf 0 (`MIN_BRIGHTNESS`) oder auf 256 (`MAX_BRIGHTNESS`) gesetzt. Entsprechend dazu erfolgt mit der Methode „*setValue(int)*“ aus der Klasse „*Slider*“ das Ändern der Position des Sliders entweder auf 0 (Linksanschlag) oder 256 (von uns beim Anlegen des Objektes definierter Rechtsanschlag).

Beim Slider ist der aktuelle Wert abzufragen, auf den die Hintergrundbeleuchtung gesetzt werden soll. Da wir den Slider mit einem Wertebereich von 0 bis 256 definiert haben, passt der von der Methode „*getValue()*“ aus der Klasse „*Slider*“ gelieferte Wert genau zu den Werten für die Methode „*setBrightness(int)*“ aus der Klasse „*Backlight*“. So kann man die Methode „*getValue()*“ direkt als Para-

meter in „*setBrightness(int)*“ einsetzen.

Bleibt als Letztes, noch eine Instanz der Klasse „*BacklightDemo*“ anzulegen, damit wir auch die gewünschte Funktion erhalten. Dies geschieht in der „*Main-Methode*“, die ja bereits beim Anlegen der Java-Datei von der JControl/IDE angelegt wurde. Dort sehen wir bereits den Eintrag „*new BacklightDemo()*“. Also ist unser Programm jetzt fertig und sollte bei einem Klick auf das Disketten-Symbol (speichern) ohne Fehlermeldungen kompiliert werden.

Programmsimulation

An dieser Stelle können wir auch das Programm zunächst mit dem Simulator testen, bevor wir es auf die Java™-Control-Unit laden. Dazu klicken wir einmal auf das Simulatorsymbol ganz rechts in der Symbolleiste. Der Simulator startet, und es öffnet sich ein neues Fenster, wie in Abbildung 22 zu sehen. Die Taster, die neben dem Display dargestellt sind, haben die gleichen Funktionen wie die auf dem Evaluation-Board und können mit der Maus betätigt werden.

Die Tastaturabfrage und das Fokus-Management werden ja, wie bereits gesagt, dadurch, dass unsere Klasse die Klasse „*Frame*“ erweitert, im Hintergrund abgearbeitet.

Für die Bedienung bedeutet dies, dass wir mit der „*Left*“- und der „*Right*“-Taste den Fokus weitergeben, d. h. das aktive Objekt wechseln können. In unserem Demoprogramm hat der linke Button nach dem Einschalten den Fokus, dies ist durch einen gestrichelten Rahmen innerhalb des Buttons erkennbar. Hat ein Button den Fokus, kann er mit der „*Select*“-Taste betätigt werden. Erhält der Slider den Fokus, wird dies durch einen massiven Rahmen angezeigt, mit der „*Up*“- und der „*Down*“-Taste ändert man dann die Position des Sliders.

Das selbst geschriebene Projekt kann nun, wie schon bei den fertigen Beispielen beschrieben, in den Speicher der Java™-Control-Unit geladen und dort über die Bedienung der Tasten ausgeführt werden.

In der nächsten Ausgabe werden wir, anhand von Beispielen, Tipps und Hilfestellungen zum Erstellen eigener Applikationen für die Java™-Control-Unit geben.

ELV



Bild 22: Der Simulator mit dem Programm „*BacklightDemo*“ in Aktion

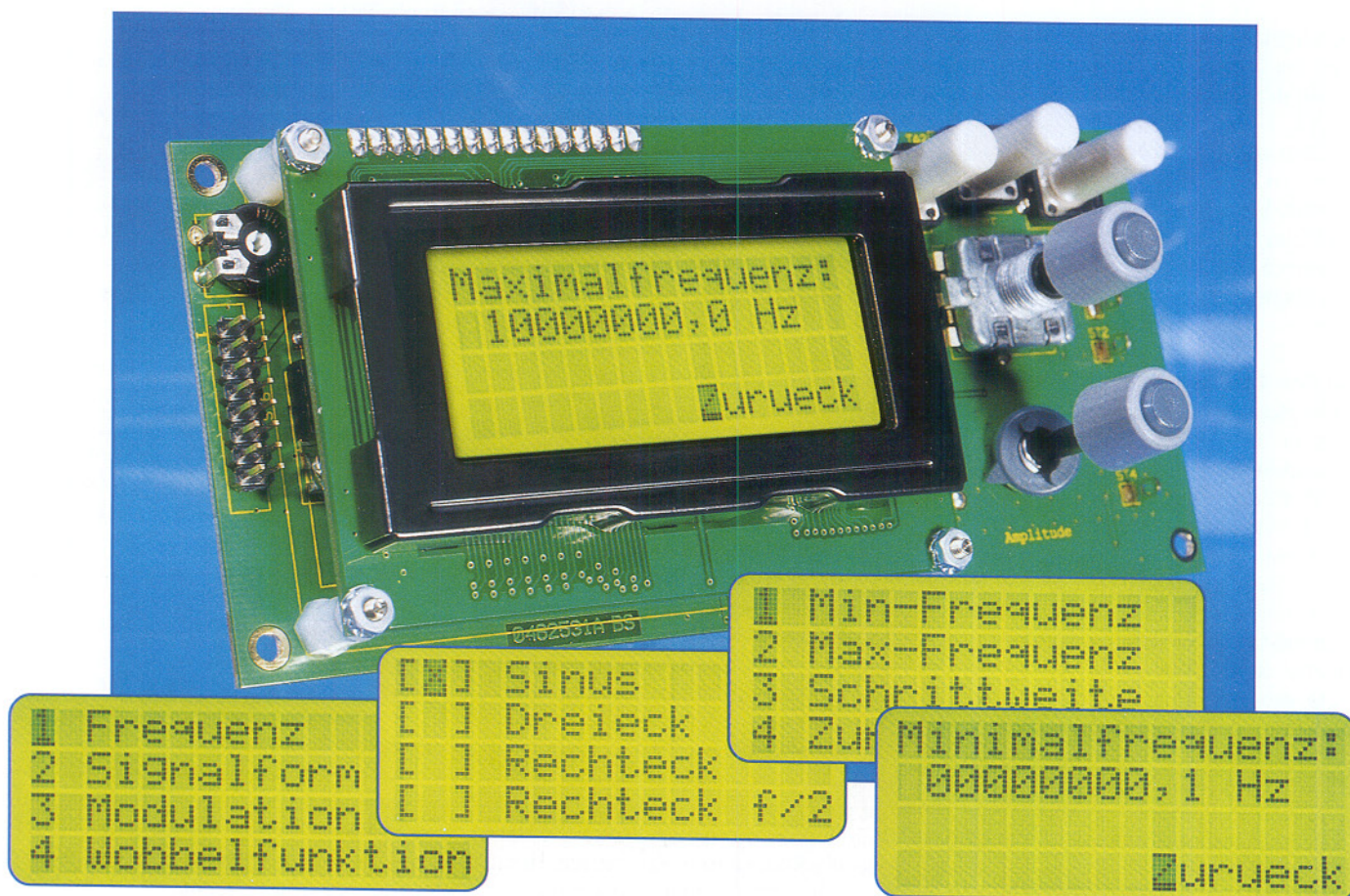

10-MHz-DDS-Funktionsgenerator

Dieser als Platinenversion ausgeführte, programmierbare Funktionsgenerator DDS 10 arbeitet nach dem DDS-Prinzip (direct digital synthesis), bei dem ein Sinussignal auf digitale Weise generiert wird. Neben dem so erzeugten Sinus liefert das DDS 10 aber auch ein Dreieck- und ein Rechtecksignal. Die Ausgangsfrequenz lässt sich im Bereich von 0,1 Hz bis 10 MHz in 0,1-Hz-Schritten einstellen. Eine Wobbel- und eine Modulationsfunktion runden die Features ab.

Allgemeines

Neben Multimeter und Oszilloskop gehören Sinus- und Funktionsgeneratoren zu den wichtigsten Mess- und Prüfgeräten in einem Elektroniklabor. Die Spanne der verfügbaren Generatoren reicht von einfachen Platinenversionen mit einem Funktionsgeneratorbaustein à la XR 2206 bis hin zu Highend-Geräten mit Anschaffungskosten jenseits der 10.000 €.

In den letzten Jahren geht vor allem im Frequenzbereich bis 50 MHz der Trend vermehrt zu Geräten, die nach dem DDS-Prinzip arbeiten. Leider sind dies meist reine Sinusgeneratoren, die evtl. noch einen TTL-Ausgang besitzen. Das neue ELV-DDS-Board DDS 10 arbeitet mit einem DDS-Chip, der neben dem Sinussignal auch ein Dreieck und ein Rechteck als

Technische Daten: DDS 10

Frequenzbereich:	0,1 Hz bis 10 MHz
Schrittweite:	0,1 Hz
Genauigkeit:	25 ppm, kalibrierbar
Signalform:	Sinus, Rechteck, Dreieck
Signalausgang:	0 V _{ss} bis ca. 600 mV _{ss} @ 50 Ω
TTL-Ausgang:	TTL-Pegel
Modulationsarten:	FSK (Frequency Shift Keying), PSK (Phase Shift Keying)
Frequenz-/Phasenhub:	1 Hz bis 10 MHz/0° bis 359°
Modulationsfrequenz:	1 Hz bis 1 kHz
Modulationsquelle:	intern, extern
Wobbelbereich:	0,1 Hz bis 10 MHz
Wobbelfrequenz:	0,1 Hz bis 10 Hz
PLL-Faktor:	0 bis 1000
ZF-Korrektur:	-2 GHz bis 2 GHz
Speicher:	5
Spannungsversorgung:	+7 V bis 12 V/130 mA -7 V bis 12 V/20 mA
Abmessungen:	148 x 66 x 38 mm

Bild 1: Blockschaftbild AD 9833

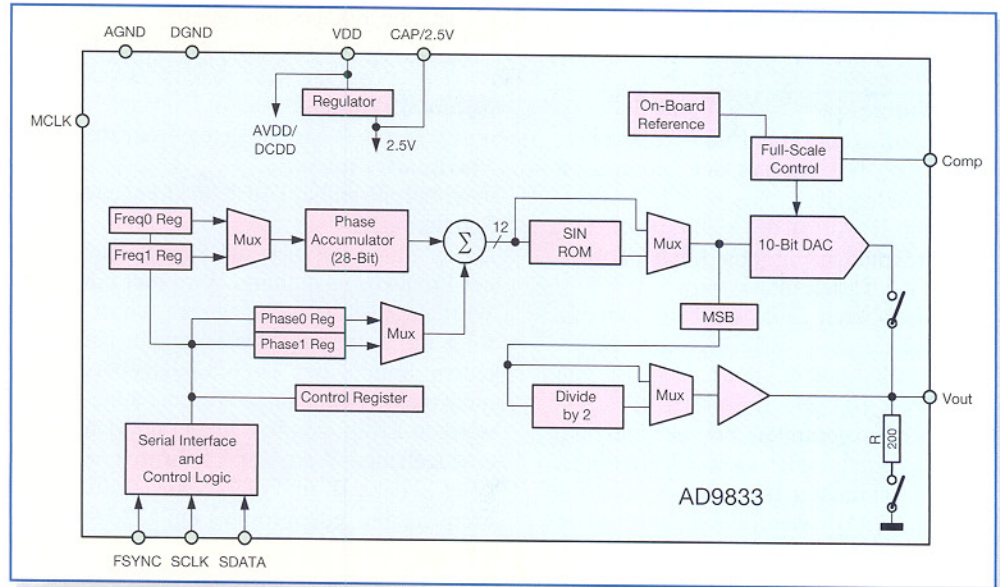

Signalform anbietet und somit zum Funktionsgenerator wird. Aber nicht nur als Funktionsgenerator im Messlabor lässt sich das DDS-Board einsetzen; durch seine hohe Frequenzgenauigkeit und die kleinen Einstellschritte ist das Board auch sehr gut als Referenzoszillator für PLL-Systeme, z. B. in Kurzwellenempfängern, einsetzbar, wobei spezielle Konfigurationsmöglichkeiten dieses Einsatzgebiet explizit unterstützen.

Das Prinzip der direkten Sinussignal-erzeugung nach dem DDS-Verfahren ist schon seit Jahren verbreitet. Wesentliche Vorteile sind der große Abstimmbereich, der ohne irgendwelche Bereichsumschaltungen auskommt, in Verbindung mit sehr kleinen Einstellschritten. So überstreicht das DDS 10 einen Frequenzbereich von 0,1 Hz bis 10 MHz, wobei sich die Frequenz in Schritten von 0,1 Hz einstellen lässt.

Der grundlegende Unterschied des DDS-Verfahrens zur analogen Signalerzeugung besteht darin, dass die verschiedenen Signale nicht direkt durch „echte“ Schwingungen erzeugt werden. Stattdessen übernimmt ein Prozessor die Berechnung der Funktionswerte (Momentanwerte) und wandelt sie mit einem Digital-Analog-Wandler in die entsprechende Ausgangsspannung um. Abbildung 1 zeigt die interne Struktur des DDS-Bausteins AD 9833. Zentrale Elemente sind das „SIN ROM“, ein Speicher, in dem der „Kurvenverlauf“ eines Sinussignals abgelegt ist, der „Phase Accumulator“, ein Register, das definiert, welche Werte aus dem „SIN ROM“ ausgelesen werden sollen, und der „DAC“, ein 10-Bit-Digital-Analog-Wandler, der die aus dem „SIN ROM“ stammenden Werte in ein analoges Signal konvertiert.

Das genaue DDS-Funktionsprinzip wurde bereits im „ELVjournal“ 5/2002 ausführlich beschrieben. Weitergehende In-

formationen kann man auch auf der Internet-Seite des Herstellers „Analog Devices“ (<http://www.analog.com>) nachlesen.

Bedienung

Um eine möglichst komfortable Bedienung zu ermöglichen, besitzt das DDS-Board ein 4-zeiliges LC-Display. Hiermit kann sehr übersichtlich eine menügeführte Bedienung implementiert werden. Der Aufbau der Menüstruktur ist in Abbildung 2 zu sehen. Als Bedienelemente dienen die 3 Tasten, ein Drehimpulsgeber und ein Potentiometer.

Die drei Tasten haben dabei folgende Funktionen:

- linke Taste „<“: „aufwärts“ oder „links“
- mittlere Taste „Enter“: „Auswahl“ oder „Enter“
- rechte Taste „>“: „abwärts“ oder „rechts“

Der Inkrementalgeber erfüllt im Prinzip auch die Funktion „aufwärts“ oder „abwärts“, je nach Drehrichtung. Grundsätzlich erfolgt das Manövrieren durch das Menü durch Anwählen des Menüpunktes mit Hilfe der Pfeiltasten: Mit der Enter-Taste wird der Menüpunkt angewählt bzw. das entsprechende Untermenü geöffnet. Über „zurück“ gelangt man in die nächsthöhere Menüebene zurück.

Die Einstellungen im entsprechenden



Bild 2: Bedien- und Menüstruktur

Menüpunkt erfolgen dann mit dem Drehimpulsgeber.

Grundanzeige

Der Aufruf der aktuell eingestellten Frequenz, die Aktivierung der Modulation und des Wobbelbetriebes mittels der „Buttons“ und der Aufruf des Menüs geschehen von der Grundanzeige aus. Auch hier wird mittels der Tasten manövriert.

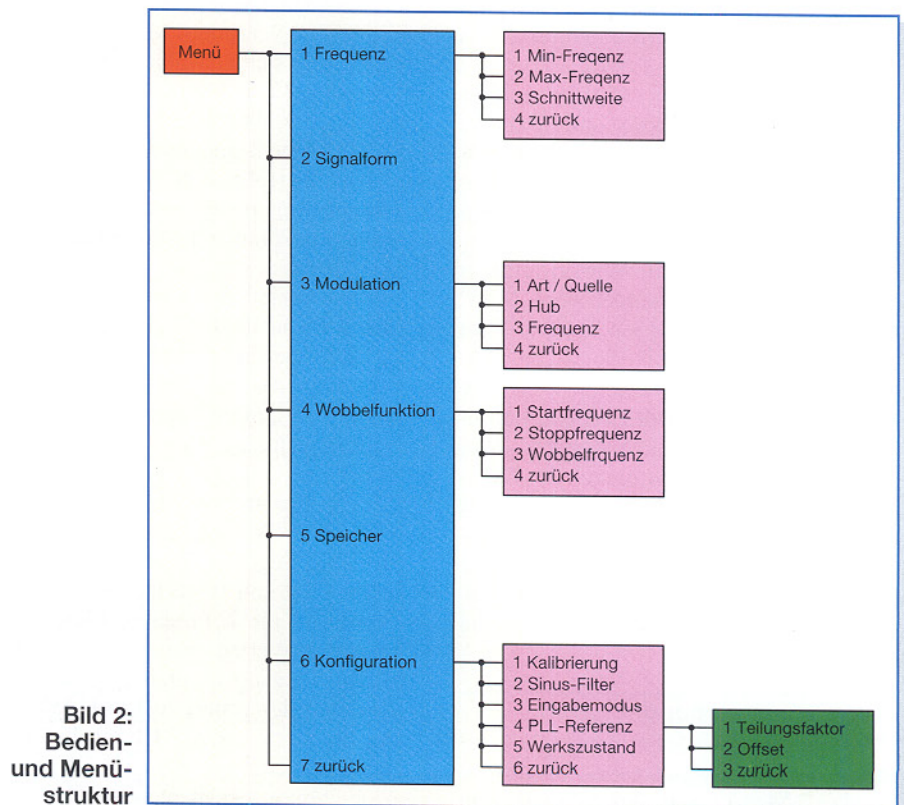
In der oberen Zeile wird die aktuelle Ausgangsfrequenz angezeigt bzw. eingestellt. Defaultmäßig sind hier Werte von 0,1 Hz bis 10 MHz einstellbar, dies entspricht dem gesamten Frequenzbereich. Dieser Einstellbereich lässt sich allerdings auch einschränken (siehe „Frequenzeinstellung“), z. B. wenn beim Abstimmen via Drehimpulsgeber eine bestimmte Minimal- oder Maximalfrequenz nicht überschritten werden darf. Innerhalb des zugelassenen Abstimmbereiches erfolgt die Einstellung der Ausgangsfrequenz ziffernweise: Mit den Tasten „<“ und „>“ wird die Ziffer, die verändert werden soll, ausgewählt und mit Hilfe des Drehimpulsgebers dann verändert. Beim Überlauf erfolgt ein Übertrag in die nächsthöhere bzw. nächstniedere Stelle.

Bei der Frequenzeinstellung gibt es zwei Betriebsmodi, die sich im Menüpunkt „Konfiguration“ einstellen lassen:

1. Direkt-Mode: Jede Änderung wird direkt zum DDS-Chip übertragen (Normaler Betriebsmode)
2. Enter-Mode: Die Änderung des Sollwertes der Frequenz kann am Display vorgenommen werden, wie oben beschrieben. Ausgeführt (übertragen zum DDS-Chip) wird die Änderung erst nach Betätigen der Enter-Taste.

In der untersten Zeile befinden sich die drei Buttons „Mod“, „Wob“ und „Menue“. Fährt man den Button „Mod“ an und bestätigt mit „Enter“, wird die Modulation aktiviert. Der Schriftzug „Modulation“ zeigt dies an. Dabei werden die Parameter verwendet, die im Modulationsmenü definiert sind. Ein erneutes Anwählen von „Mod“ deaktiviert die Modulation wieder. Zum Starten der Wobbelfunktion ist entsprechend „Wob“ auszuwählen. Auch hier werden die Parameter des Wobbel funktionsmenüs verwendet. Die weiteren, eher selten benötigten Einstellungen des DDS-Boards sind in dem verzweigten Menü untergebracht, das über den Button „Menue“ geöffnet wird. Diese in Abbildung 2 gezeigte und im Folgenden genauer beschriebene Menüstruktur beherbergt die weiteren Funktionen.

Frequenzeinstellung

Sollen verschiedene Parameter zur Frequenzeinstellung verändert werden, so ist das „Menü“ mit dem Untermenü

„Frequenzeinstellung“ aufzurufen.

Folgende Parameter sind hier einstellbar:

Minimalfrequenz:

minimal einstellbare Ausgangsfrequenz

Maximalfrequenz:

maximal einstellbare Ausgangsfrequenz

Schrittweite:

Dieser Punkt definiert die Schrittweite der Frequenzeinstellung. Wird hier ein Wert ungleich 0,1 eingegeben, so erfolgt die Änderung der Frequenz bei jedem Impuls des Drehimpulsgebers nicht mehr nur um einen Wert der angewählten Ziffer, sondern genau um den eingegebenen Wert. Eine Schrittweite von 512 hat z. B. zur Folge, dass sich die Frequenz bei jedem Impuls um 512 Hz ändert.

Signalform

Hier erfolgt die Auswahl der Signalform. „Sinus“, „Dreieck“, „Rechteck“ oder Rechteck mit halber Signalfrequenz „Rechteck f/2“ lassen sich auswählen; das Kreuz in der ersten Spalte markiert die Auswahl.

In der Einstellung „Sinus“ wird automatisch das Sinusfilter zur Verbesserung der Signalqualität eingeschaltet. Es sei denn, dies wurde in der Konfiguration unter „Sinus-Filter“ ausdrücklich deaktiviert.

Modulation

Hier lassen sich FSK (Frequency Shift Keying) und PSK (Phase Shift Keying) auswählen. Bei aktivierter Modulation werden Frequenz bzw. Phasenlage um den unter Frequenzhub bzw. Phasenhub eingestellten Wert verändert. Mit „intern“ oder „extern“ lässt sich auswählen, ob der Wechsel zwischen den Frequenzen (bzw. den Phasenlagen) über das via „Mod“ eingespeiste externe Signal oder über einen internen Takt erfolgt, d. h. ob die Modulationsfrequenz intern oder extern erzeugt wird.

Folgende Parameter sind einstellbar:

Art/Quelle:

Als Quelle sind „FSK“ oder „PSK“ wählbar. Wird bei der Einstellung der Quelle „extern“ gewählt, erfolgt die Modulation über das an „Mod“ eingespeiste Signal, bei „intern“ über das unter „Frequenz“ festgelegte Signal.

Hub:

Dies definiert den Frequenzhub (bei FSK) oder den Phasenhub (bei PSK). Bei FSK liegt der Einstellbereich zwischen 1 Hz und 10 MHz. Bei negativen Werten ist die 2. Frequenz kleiner, bei positiven Werten größer als die eingestellte Ausgangsfrequenz. Zu beachten ist dabei der generelle Einstellbereich der Frequenz von 0,1 Hz bis 10 MHz. Ein Frequenzhub, der diese Grenzen überschreitet, ist nicht einstellbar. Bei

PSK liegt der Bereich des Phasenhubs zwischen 1° und 359°.

Frequenz:

Bei gewählter interner Modulationsquelle ist hier die Modulationsfrequenz einzustellen.

Wobbeln

Im Betriebsmode „Wobbeln“ wird der Frequenzbereich zwischen Start- und Stoppfrequenz mit der unter „Wobbelfrequenz“ abgelegten Frequenz „abgefahren“. Beim Erreichen der Stoppfrequenz wird wieder bei der Startfrequenz begonnen. Zu beachten ist dabei, dass das Wobbeln hier „digital“ erfolgt, d. h. die Frequenz in festen Schritten geändert wird. Die Schrittweite hängt dabei vom eingestellten Wobbelbereich und von der Wobbelfrequenz ab. Je kleiner der überstrichene Bereich und je langsamer die Wobbelfrequenz, desto kleiner sind auch die Schritte der Frequenzänderung.

Folgende Parameter sind einstellbar:

Startfrequenz:

Einstellbereich von 0,1 Hz bis 10 MHz

Stoppfrequenz:

Einstellbereich von 0,1 Hz bis 10 MHz

Wobbelfrequenz:

0,01 Hz bis 10 Hz

Bei jedem Start des Wobbelvorgangs an der Startfrequenz wird am Ausgang „SYNC“ ein kurzer High-Impuls ausgegeben.

Speicherbetrieb

Es besteht die Möglichkeit, 5 Konfigurationen dauerhaft abzuspeichern. Wählt man den entsprechenden Speicherplatz an, so wird entweder die aktuelle Konfiguration in diesen Speicher hineingeschrieben (Menüpunkt „Speichern“), oder die bereits abgelegten Einstellungen des DDS-Boards werden ausgelesen (Menüpunkt „Auslesen“).

Konfiguration

Der Anwender kann das DDS-Board über verschiedene Konfigurationen für seinen speziellen Einsatzbereich anpassen. Im Menüpunkt „Konfiguration“ lassen sich folgende Einstellungen vornehmen:

Kalibrierung: Die Frequenzgenauigkeit, die standardmäßig bei ± 25 ppm liegt, kann durch eine Kalibrierung verbessert werden. Abgelegt ist hier die Oszillatorfrequenz des Masterclock-Signals für den DDS-Chip. Der Wert ist defaultmäßig mit 25 MHz angegeben. Bei einer Kalibrierung muss zunächst die Frequenz des Oszillators, wie im Abschnitt „Inbetriebnahme und Kalibrierung“ beschrieben, genau ausgemessen bzw. berechnet werden. Nach Eingabe der exakten Oszillatorfrequenz rechnet der Mikrocontroller auf der Basis dieses neuen Wertes die Aus-

gangsfrequenz um. Die dann erreichbare Genauigkeit hängt dabei nur von der Genauigkeit der Ermittlung der Oszillatorfrequenz ab und kann durchaus im Bereich von einigen wenigen ppm liegen.

Sinus-Filter: Um die Signalqualität des Sinussignals zu verbessern, ist ein Tiefpassfilter implementiert, das z. B. die Anteile des Mastertaktes ausfiltert. Dieses Filter ist aktiv, wenn die Signalform „Sinus“ gewählt wurde. Soll in diesem Modus das ungefilterte Signal auf den Ausgang gelangen, kann das Filter mit „Aus“ deaktiviert werden.

Eingabemodus: Hier erfolgt die Auswahl zwischen den beiden bereits beschriebenen Einstellmodi zur Frequenzeinstellung „Direkt“ und „Enter“.

PLL-Referenz: Wie bereits erwähnt, kann das DDS-Board auch als Zeitbasis für PLL-Systeme oder Empfänger dienen, gerade in Verbindung mit Selbstbauprojekten. Dies sei an einem Beispiel erläutert: Ein Doppel-Superhet-Kurzwellenempfänger soll im Frequenzbereich von 0 bis 30 MHz empfangen, die Zwischenfrequenzen betragen 45 MHz und 455 kHz. Um den genannten Empfangsbereich zu gewährleisten, muss der erste Lokaloszillator einen Frequenzbereich von 45 MHz bis 75 MHz überstreichen (45 MHz - 45 MHz = 0 MHz, 75 MHz - 45 MHz = 30 MHz). Der dem VCO nachgeschaltete Frequenzteiler habe ein Teilverhältnis von 8, womit die Zeitbasis (DDS-Board) im Frequenzbereich von 5,625 MHz bis 9,375 MHz arbeiten muss. Somit ergibt sich für einen derartigen Empfänger als kleinster Frequenz-Einstellschritt 0,8 Hz (0,1 Hz • 8 = DDS-Board-Auflösung • PLL-Faktor). Damit nun auf dem Display des DDS-Boards die Empfangsfrequenz angezeigt wird und nicht die eigentliche Ausgangsfrequenz, können der Teilungsfaktor und der Frequenzoffset (durch die ZF) eingegeben werden. Gemäß des Beispiels sind dann folgende Parameter zu programmieren: Teilungsfaktor: 8; Offset: -45 MHz.

Die angezeigte Frequenz wird somit vom Mikrocontroller wie folgt umgerechnet:

$$f_{\text{Anzeige}} =$$

$$(f_{\text{Ausgang}} \cdot \text{Teilungsfaktor}) + \text{ZF-Offset}$$

Folgende Parameter, die dafür sorgen, dass die ausgegebene Frequenz gegenüber der angezeigten Frequenz über einen Offset und einen Multiplikationsfaktor verändert ist, sind somit einstellbar:

Teilungsfaktor: Hier ist der Faktor einzugeben, um den der VCO höher schwingt. Im Allgemeinen ist hier der Teilungsfaktor des Teilers zwischen VCO und PLL-Schaltung einzustellen.

Offset: Die hier angegebene Frequenz im Bereich von -2 GHz bis +2 GHz ist ein konstanter „Frequenzversatz“ und entspricht im Allgemeinen der ZF-Frequenz.

Werkzustand: Die Wiederherstellung des Auslieferungszustandes erfolgt über diesen Menüpunkt. Folgende Grundeinstellung ist im Gerät hinterlegt:

- Frequenzeinstellung: 1 kHz
 - Startfrequenz: 0,1 Hz
 - Stoppfrequenz: 10 MHz
 - Schrittweite: 1 kHz
- Signalform: Sinus
- Modulation: aus
 - Art/Quelle: FSK/intern
 - Hub: 100 kHz
 - Frequenz: 1 kHz
- Wobbelfunktion: aus
 - Startfrequenz: 0,1 Hz
 - Stoppfrequenz: 10 MHz
 - Wobbelfrequenz: 10 Hz
- Speicherbetrieb:
 - alle Speicher gelöscht
- Konfiguration
 - Kalibrierung: 25 MHz
 - Sinusfilter: ein
 - Eingabemodus: direkt
 - PLL-Referenz
 - Teilungsfaktor: 1
 - Offset: 0 Hz

Pegeleinstellung/DC-Offset

Die Einstellung des Ausgangspegels am „Signal Ausgang“ geschieht über das Potenziometer. Im normalen Auslieferungszustand liegt die untere Grenzfrequenz des Signalzweiges bei 0 Hz, da der Widerstand R 13 die kapazitive Entkopplung überbrückt. In diesem Zustand ist dem Ausgangssignal ein DC-Offset von einigen 100 mV überlagert, der sich auch bei einer Amplitudeneinstellung mit ändert.

Soll das Ausgangssignal quasi offsetfrei, d. h. mit einer um die Nulllinie symmetrischen Aussteuerung ausgegeben werden, so muss der Widerstand R 13 ausgelötet werden. In diesem Fall ist jedoch zu beachten, dass der Signalweg so eine untere Grenzfrequenz von ca. 15 Hz erhält und Signale unterhalb dieser Frequenz nur noch stark gedämpft am Ausgang erscheinen.

Schaltung

Die Schaltung des DDS-Boards ist in Abbildung 3 dargestellt. Zentrales Bauelement ist hier der DDS-Schaltkreis IC 2 vom Typ AD 9833. Dieses IC benötigt für seinen Betrieb nur wenige externe Bauteile und lässt sich über nur 3 Steuerleitungen programmieren. Die wichtigste externe Komponente ist der Quarzoszillator, der den Mastertakt zur Verfügung stellt. Um den maximalen Frequenzbereich, den der DDS-Chip zulässt, auszunutzen, ist eine Taktfrequenz von 25 MHz notwendig. Da

die Qualität des Taktsignals direkten Einfluss auf die Genauigkeit und Stabilität des Ausgangssignals des DDS-Bausteins hat, wird hier ein integrierter Quarzoszillator Q 2 verwendet, der eine maximale Toleranz von ±25 ppm (ppm = parts per million = 10⁻⁶) und auch eine Temperaturstabilität von ±25 ppm besitzt. Bei der Frequenzstabilität ist noch zu bedenken, dass sich das Gerät bzw. der Oszillator erst auf Betriebstemperatur erwärmen muss. Daher ist im Einschaltmoment mit einer erhöhten Frequenzdrift zu rechnen. Abbildung 4 zeigt den Frequenzverlauf bzw. die Drift in der Einschaltphase. Nach ca. 3 Minuten ist die Drift jedoch schon unter 10 ppm gesunken.

Über das nachgeschaltete Filter aus R 9 und C 15 gelangt das 25-MHz-Taktsignal auf den Takteingang des DDS-Chips. Weitere externe Komponenten sind die Kondensatoren C 7 bis C 14. Diese dienen alle zur Entkopplung bzw. zur Blockung der Betriebs- und Referenzspannungen. Der Betriebsspannungsanschluss Pin 2 und der nach außen geführte Referenzspannungsanschluss Pin 3 sind mit einer Stabfblockung aus verschiedenen Kapazitätswerten beschaltet, um die elektromagnetischen Abstrahlungen des DDS-Chips zu verringern.

Gesteuert wird der AD 9833 über seine drei Steuersignal-Eingänge „FSYNC“, „SDATA“ und „SCLK“. Das FSYNC-Signal ist dabei eine so genannte Frame-Synchronisation. Liegt das Signal auf „low“, signalisiert dies dem DDS-Chip, dass über die Leitungen „SDATA“ und „SCLK“ ein neues Datenwort zur Einstellung von Frequenz, Phase etc. eingelesen werden muss. Diese Steuerung übernimmt der Mikrocontroller IC 1.

Das Ausgangssignal des DDS-Bausteins IC 2 steht an „VOUT“ (Pin 10) zur Verfügung. Dieses Signal geht zum einen in den Signalzweig, der den analogen Ausgang ST 1 speist, und zum anderen in den Schaltungsteil, der den rein digitalen Ausgang ST 3 bereitstellt.

Als Ausgangssignal steht am AD 9833 je nach Einstellung via Mikrocontroller entweder ein Sinussignal, ein Dreieck- oder ein Rechtecksignal an. Der analoge Ausgang ist eigentlich nur für die Signalformen „Sinus“ und „Dreieck“ gedacht, da das Rechtecksignal am digitalen Ausgang ST 3 abgenommen werden kann. Als Ausgangsstufe für diesen digitalen Ausgang dienen die parallel geschalteten NAND-Gatter mit Schmitt-Trigger-Eingängen in IC 6. Um Ausgleichsströme zwischen den einzelnen Gatterendstufen zu begrenzen, erfolgt die Zusammenschaltung der Ausgänge über entsprechende Widerstände (R 18 bis R 20).

Der Signalweg zum analogen Ausgang benötigt auch eine entsprechend analoge



Bild 3: Schaltbild

Endstufe. Hier kommt der eigentlich als Video-Endstufe deklarierte Verstärker IC 3 vom Typ MAX 4278 zum Einsatz. Dieser integrierte Verstärker ist intern auf einen Verstärkungsfaktor von 2 programmiert, wodurch der Aufwand an externer Beschaltung gering ist. Mit seiner Leistungsbandbreite von 250 MHz gewährleistet er eine gute Signalübertragungsqualität.

Der Endstufe vorgeschaltet ist die Pegel-einstellung mit dem Potenziometer R 12. Hier wird das Ausgangssignal des DDS-Bausteins direkt in der Amplitude verändert. In der Eingangsbeschaltung des Verstärkerbausteins kann ausgewählt werden, ob das Ausgangssignal mit einem DC-Offset versehen sein soll oder als reines AC-Signal anliegen soll. Der Widerstand R 13 entscheidet hier über die Art des Ausgangssignals. Ist der Widerstand bestückt, hat das Ausgangssignal einen DC-Offset, allerdings kann dann der gesamte Frequenzbereich bis hinunter zu 0,1 Hz genutzt werden. Dies ist auch der Default-Zustand. Entfernt man den Widerstand R 13, so gelangt das Signal via C 25 kapazitiv entkoppelt auf die Endstufe. Dabei wird dann der DC-Anteil eliminiert; den Preis, den man dafür zahlen muss, ist die untere Grenzfrequenz von ca. 15 Hz, d. h. Signale mit einer Frequenz unter 15 Hz

werden entsprechend gedämpft.

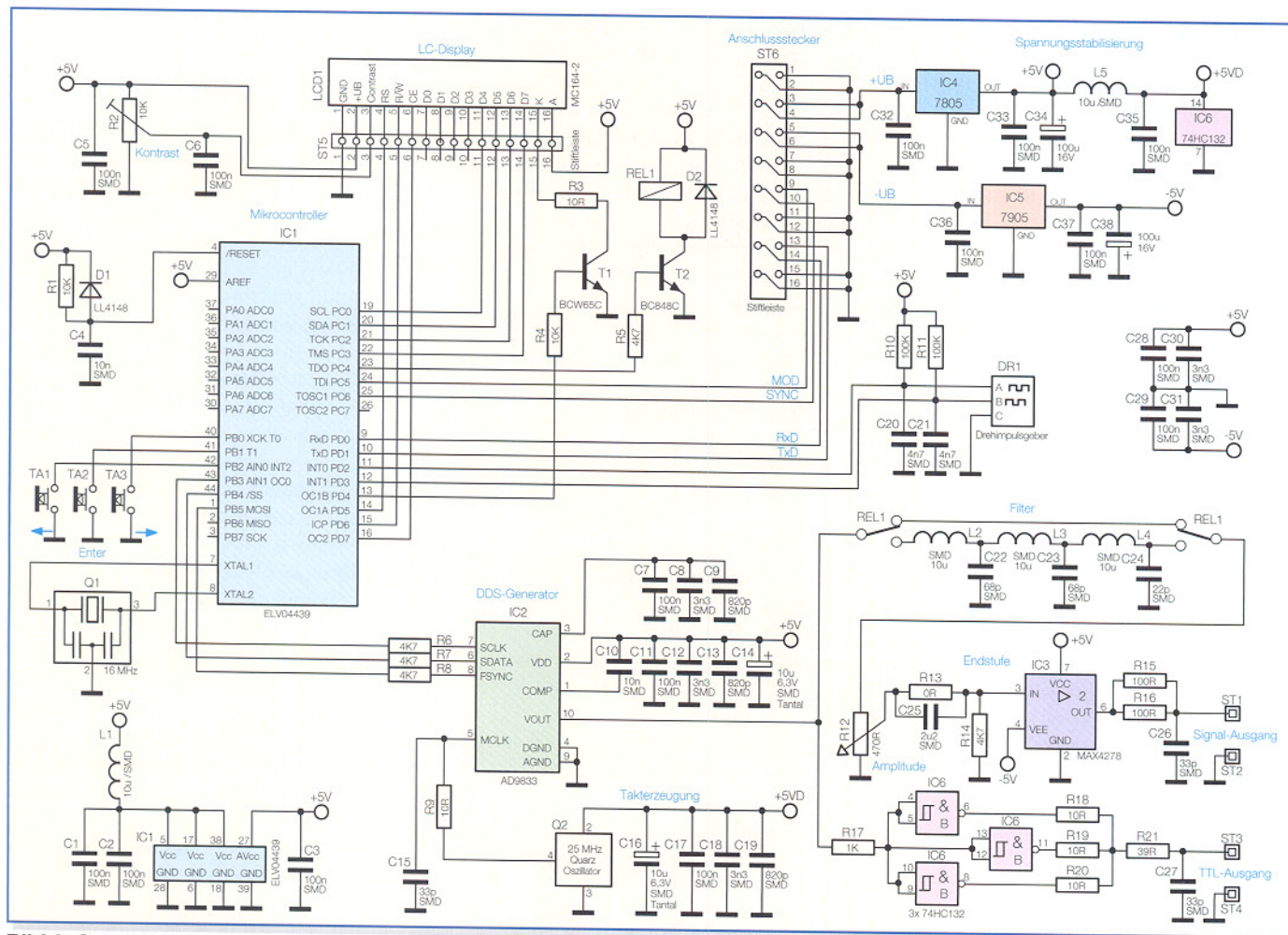
Zwischen dem Endstufen-IC IC 3 und dem DDS-Baustein IC 2 ist im analogen Signalweg noch ein Filter implementiert. Dieses Filter, aufgebaut mit L 2, C 22, L 3, C 23, L 4, C 24, dient dazu, „ungewollte“ Signalanteile aus dem Ausgangssignal des DDS-Bausteins herauszufiltern. Da es sich

beim DDS-Verfahren im Prinzip um eine digitale Signalerzeugung mittels Digital-Analog-Wandlung handelt, ist das Ausgangssignal beispielsweise mit entsprechenden „Rückständen“ des Taktsignals verunreinigt. Damit dieses Filter bei einem angelegten Sinussignal auch korrekt arbeitet, liegt die Grenzfrequenz bei ca. 11 MHz.



Bild 4: Einschalt drift des Oszillators

Ansicht der fertig bestückten Platine des DDS-Bords mit zugehörigem Bestückungsplan von der Lötseite (ohne Abschirmgehäuse)

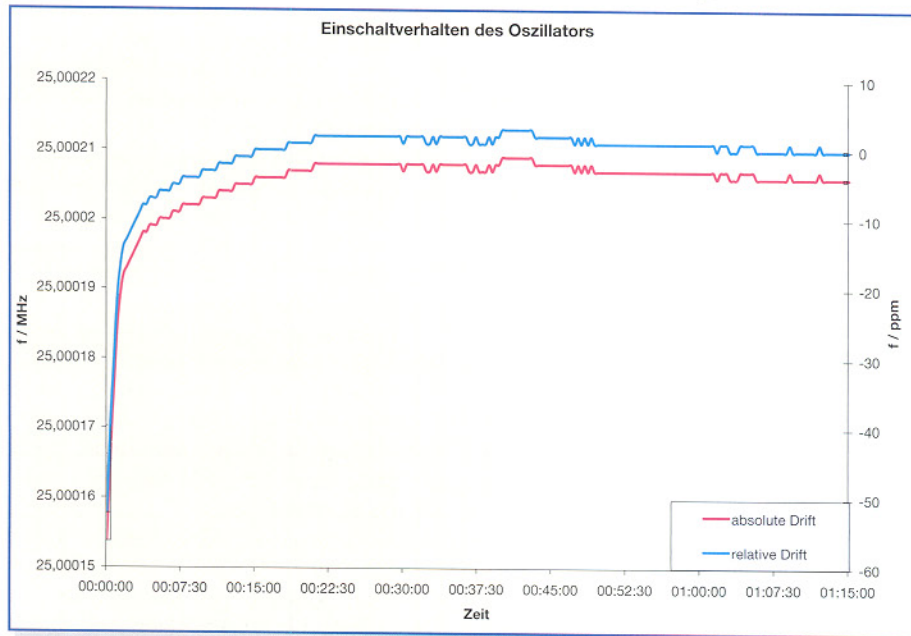
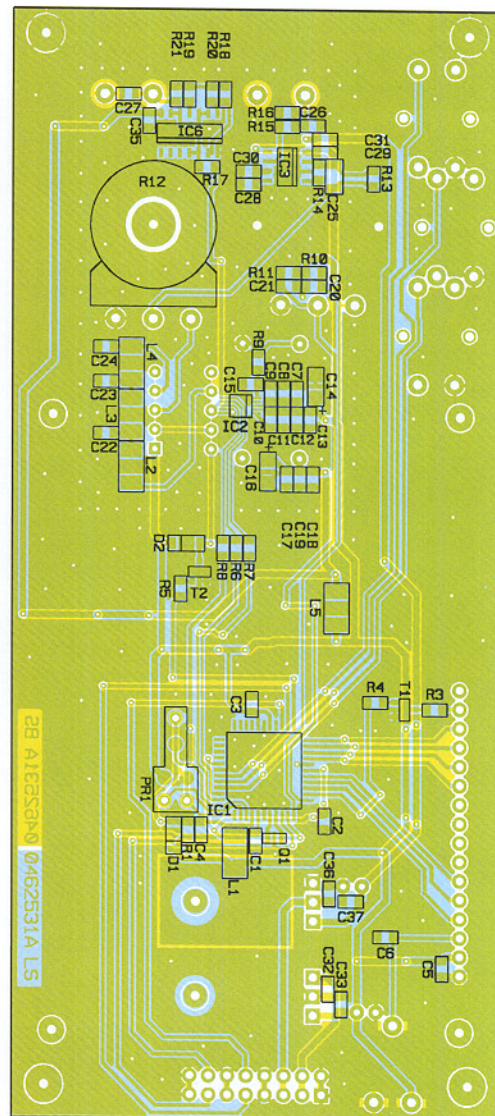
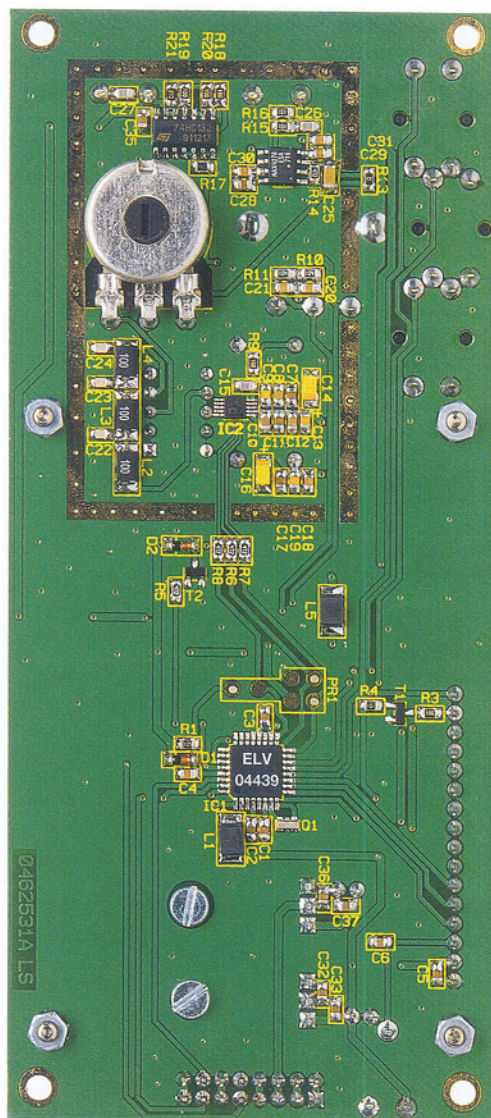

Dies würde bei den gewählten Signalformen Dreieck und Rechteck aber zu nicht unerheblichen Signalverzerrungen führen. Daher wird das Filter bei diesen Signalformen mit Hilfe des Relais REL 1 überbrückt. Die Ansteuerung des Relais übernimmt dabei der Mikrocontroller, der automatisch bei aktiviertem Sinussignal mittels Transistor T 2 das Relais einschaltet.

Neben der Steuerung des DDS-Bausteins übernimmt der Mikrocontroller IC 1 auch alle Bedien-, Steuerungs- und Kontrollaufgaben. Für seinen Betrieb benötigt dieser zunächst den Quarz Q 1 zur Takterzeugung und die Reset-Schaltung aus R 1, D 1 und C 4.

Neben dem DDS-Chip steuert der Mikrocontroller auch das LC-Display an und ist für die Abfrage der Bedienelemente zuständig. Auf dem 4-zeiligen LC-Display werden alle Informationen zum Status und zur Bedienung des DDS-Bords dargestellt. Die Prozessor-Ports „PC0“ bis „PC3“ und „PD5“ bis „PD7“ bilden das Interface zum LC-Display. Die abschaltbare Hintergrundbeleuchtung steuert der Prozessor mit Hilfe des Ports „PD4“ an. Da dieser Port

aber nicht den entsprechenden Strom liefern kann, ist mit T 1 und dessen Beschaltung eine Treiberstufe nachgeschaltet. Der Widerstandstrimmer R 2 dient zur Kontrasteinstellung.

Die Bedienung des DDS-Bords erfolgt mit Hilfe der 3 Tasten und des Drehimpulsgebers DR 1, die alle direkt mit dem Mikrocontroller verbunden sind. Auch die beiden Datenleitungen „TxD“ und „RxD“ der externen Schnittstelle, die am Anschlussstecker ST 6 an den Pins 13 („TxD“) und 14 („RxD“) zugänglich sind, werden direkt vom Controller ausgewertet. Und auch der externe Modulationseingang „Mod“ an Pin 9 wird dem Controller direkt zugeführt.

Zur Versorgung der gesamten Schaltung werden zwei stabilisierte Spannungen benötigt: +5 V und -5 V. Beide Spannungen werden über die entsprechenden Spannungsregler (IC 4 und IC 5) generiert. Um die Störungen, die der Quarzoszillator auf seiner Versorgungsspannung („+5V“) verursacht, zu minimieren, ist mit Hilfe der Spule L 5 eine Entkopplung zur +5-V-Betriebsspannung realisiert. Auch die Ver-

sorgungsspannung des Prozessors IC 1 ist mit Hilfe der Spule L 1 entkoppelt.

Durch die auf dem Board integrierte Spannungsstabilisierung können über die Stiftleiste ST 6 unstabilisierte Gleichspannungen im Bereich von +7 V DC bis +12 V DC an Pin 3 und 4 für die positive Spannung bzw. von -7 V bis -12 V DC an Pin 5 und 6 für die negative Versorgungsspannung zugeführt werden. Damit ist die Schaltungsbeschreibung abgeschlossen und es folgt die Beschreibung des Nachbaus.

Nachbau

Das DDS-10-Board ist in Mischbestückung mit bedrahteten und oberflächenmontierten (SMD-) Bauteilen ausgeführt. Die Bestückung erfolgt anhand des Bestückungsdruckes und der Stückliste, wobei aber auch die dargestellten Platinenfotos hilfreiche Zusatzinformationen liefern. Grundsätzlich sind alle bedrahteten Bauteile, mit Ausnahme des Potenziometers R 12, auf der Bestückungsseite angeordnet. Die SMD-Bauteile und R 12 befinden sich auf der Lötseite.

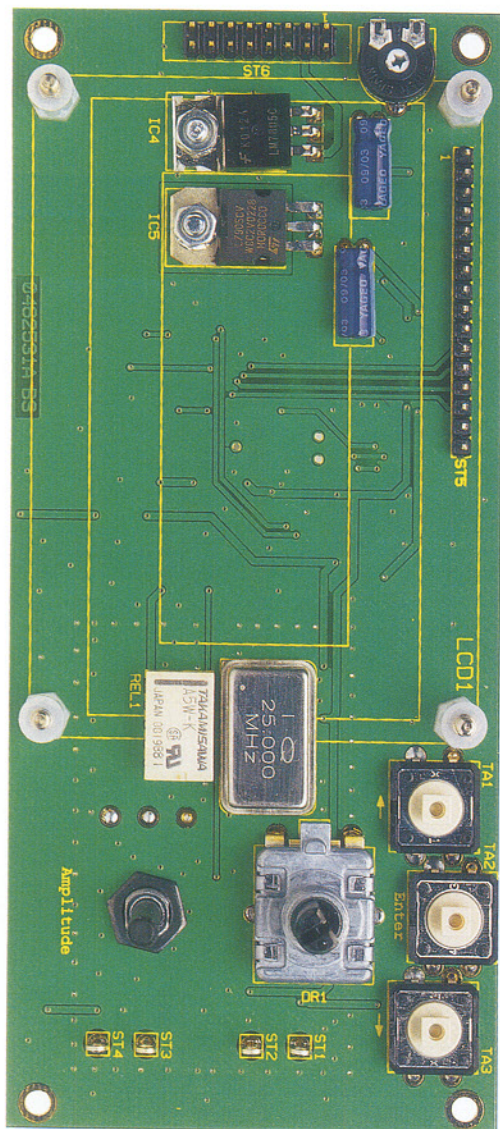

Ansicht der fertig bestückten Platine des DDS-Boards mit zugehörigem Bestückungsplan von der Bestückungsseite

Der Aufbau ist mit der Bestückung der SMD-Komponenten zu beginnen. Hier sind zunächst die SMD-Widerstände, SMD-Induktivitäten und SMD-Kondensatoren auf der Lötseite zu bestücken. Bei den SMD-Tantal-Kondensatoren ist die korrekte Polung sicherzustellen. Die Markierung auf dem Bauteil kennzeichnet hier den Pluspol. Anschließend folgen die Dioden und Transistoren. Auch hier ist bei beiden Komponenten die korrekte Einbaulage zu beachten, um eine Verpolung auszuschließen. Die Dioden sind auf dem Bauteil mit dem so genannten Katodenring gekennzeichnet, der sich auch im Bestückungsdruck wiederfinden lässt. Bei den Transistoren gibt die Anordnung der Pads bzw. der Anschlussbeine die korrekte Polung vor.

Auch bei den integrierten Schaltkreisen muss die Polarität beachtet werden. Diese ist hier durch die abgeschrägte Kante des IC-Gehäuses gegeben, die im Bestückungsdruck mit einer zusätzlichen Linie im Symbol gekennzeichnet ist. Bei einigen ICs (z. B. beim Prozessor IC 1) ist der Pin 1 durch einen Punkt auf dem Bau-

teil und durch eine abgeschrägte Gehäuseecke gekennzeichnet. Diese Kennzeichnung findet sich auch im Bestückungsdruck wieder. Beim Einbau des DDS-ICs IC 2 ist dabei besondere Vorsicht geboten, da der Pinabstand mit 0,5 mm hier besonders klein ist.

Sind die SMD-Bauteile so weit bestückt, folgt der Einbau der bedrahteten Bauelemente auf der Bestückungsseite. Hier wird mit dem Einbau der Kondensatoren begonnen. Dabei ist neben der korrekten Polung der Elektrolyt-Typen vor allem darauf zu achten, dass die Bauteile in liegender Position eingesetzt sind, bevor sie verlötet werden.

Anschließend sind noch der Widerstandstrimmer R 2, der Quarz Q 2 und das Relais zu bestücken. Zum Einbau der Spannungsregler IC 4 und IC 5 werden zunächst die Anschlusspins in ca. 2,5 mm Abstand zum IC-Gehäuse um 90° nach hinten abgewinkelt. Nach dem Einsetzen der ICs erfolgt die mechanische Befestigung mit M3x8-mm-Zylinderschrauben, Zahnscheiben und Muttern, wie auf den Platinenfotos dargestellt – anschließend sind

die elektrischen Verbindungen mit dem Anlöten der Anschlusspins auszuführen.

Als dann werden die Stiftleisten ST 6 und ST 5 sowie alle Lötstifte mit Öse eingesetzt und sorgfältig verlötet. Nach dem Einbau des Drehimpulsgebers DR 1 und der 3 Taster folgt die Montage des Potenziometers R 12. Dieses ist von der Lötseite her einzusetzen. Zur Vorbereitung sind zunächst die Anschlusspins direkt am Bauteil um 90° nach vorne abzuwinkeln. Anschließend wird das Potenziometer von der Lötseite (!) eingesetzt und auf der Bestückungsseite mit der zugehörigen Mutter fixiert. Nach dem Anlöten der Anschlusspins sind Potenziometer und Drehimpulsgeber mit den entsprechenden Knöpfen zu versehen und auf die Taster sind die Stößel aufzusetzen.

Im letzten Schritt ist das Display zu montieren. Dazu ist zunächst auf der Lötseite der Displayplatine die Buchsenleiste einzulöten. Befestigt wird das Display dann mit den 4 Abstandsbolzen. Diese werden an den 4 Ecken mit Fächerscheibe und Mutter am Display befestigt und dann mit

Stückliste: 10-MHz-DDS-Board DDS 10

Widerstände:

0 Ω/SMD	R13
10 Ω/SMD	R3, R9, R18–R20
39 Ω/SMD	R21
100 Ω/SMD	R15, R16
1 kΩ/SMD	R17
4,7 kΩ/SMD	R5–R8, R14
10 kΩ/SMD	R1, R4
100 kΩ/SMD	R10, R11
PT10, liegend, 10 kΩ	R2
Poti, 4 mm, 470 Ω	R12

Kondensatoren:

22 pF/SMD	C24
33 pF/SMD	C15, C26, C27
68 pF/SMD	C22, C23
820 pF/SMD	C9, C13, C19
3,3 nF/SMD	C8, C12, C18, C30, C31
4,7 nF/SMD	C20, C21
10 nF/SMD	C4, C10
100 nF/SMD	C1–C3, C5–C7, C11, C17, C28, C29, C32, C33, C35–C37
2,2 µF/SMD/Bauform 1206	C25
10 µF/6,3 V/tantal/SMD	C14, C16
100 µF/16 V	C34, C38

Halbleiter:

ELV04439/SMD	IC1
AD9833/SMD	IC2
MAX4278ESA/SMD	IC3
7805	IC4
7905	IC5
74HC132/SMD/SGS	IC6
BCW65C/SMD	T1
BC848C	T2

LL4148	D1, D2
LCD MBC16406B, 4 x 16 Zeichen	LCD1

Sonstiges:

Keramikschwinger, 16 MHz, SMD	Q1
Quarzoszillator, 25 MHz	Q2
SMD-Induktivität, 10 µH	L1, L5
SMD-Induktivität, 10 µH	L2–L4
Inkrementalgeber	DR1
Subminiatur-Relais, 2 x um, 5 V	REL1
Mini-Drucktaster, B3F-4050, 1 x ein	TA1–TA3
Buchsenleiste, 1 x 16-polig, print, gerade	LCD1
Stiftleiste, 1 x 16-polig, gerade, print	ST5
Stiftleiste, 2 x 8-polig, gerade, print	ST6
Lötstift mit Lötöse	ST1–ST4
1 Drehknopf mit 4 mm Innendurch- messer, 12 mm, Grau	
3 Tastknöpfe, 18 mm	
1 Drehknopf, 12 mm, Grau	
2 Knopfknappen, 12 mm, Grau	
2 Pfeilscheiben, 12 mm, Grau	
2 Gewindestifte mit Spitze, M3 x 4 mm	
2 Zylinderkopfschrauben, M3 x 8 mm	
8 Muttern, M2,5	
2 Muttern, M3	
8 Fächerscheiben, M2,5	
2 Fächerscheiben, M3	
4 Abstandsbolzen mit Gewinde, 12 mm, 2 x M2,5	
1 Abschirmgehäuse, bearbeitet	



Bild 5: Anschlussbelegung des Steckers ST 6

2. Direkte Messung der Oszillatorfrequenz
- Messung der Frequenz am Pin 4 von Q 2

Der so ermittelte Werte für die Oszillatorfrequenz muss dann, wie im Punkt „Kalibrierung“ im Abschnitt „Bedienung“ beschrieben, eingegeben werden. Zu bedenken ist, dass die Genauigkeit des Frequenzzählers auf jeden Fall besser 25 ppm sein muss, damit auch eine wirkliche Verbesserung eintritt – der Erfolg der Kalibrierung steht und fällt mit der Genauigkeit des Frequenzzählers.

Endmontage, Anschluss und Einbau

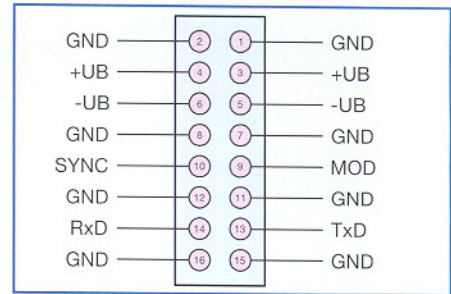
Arbeitet das Gerät korrekt, muss im letzten Schritt das Abschirmgehäuse aufgelötet werden. Nach der exakten Positionierung ist das Gehäuse rundherum sorgfältig zu verlöten, wobei darauf zu achten ist, dass keine Kurzschlüsse zu benachbarten Pads entstehen.

Damit sind die Aufbauarbeiten endgültig abgeschlossen und das Gerät kann entsprechend eingesetzt werden. Die Anschlussbelegung des Steckers ST 5, über den alle Versorgungs- und Steueranschlüsse geführt sind, ist in Abbildung 5 dargestellt. Zu beachten ist, dass die Länge der hier angeschlossenen Leitung aus Gründen der elektromagnetischen Verträglichkeit 30 cm nicht überschreiten darf. Auch die Länge der an den beiden Ausgängen angeschlossenen Leitungen ist begrenzt, hier liegt die Obergrenze bei 3 m. Angeschlossen werden dürfen hier nur entsprechend geschirmte Koaxialleitungen wie z. B. eine Standardleitung vom Typ RG 58. Am Signalausgang ST 1 steht je nach Einstellung das Sinus-, Dreieck- oder Rechtecksignal zur Verfügung, ST 2 stellt den zugehörigen GND-Pin dar. An ST 3 liegt das zugehörige TTL-Signal an, hier ist ST 4 als Masse zu verwenden. Soll das DDS-Board in ein Gerät eingebaut werden, so kann die Befestigung mit Hilfe der vier 3,2-mm-Bohrungen in den Ecken der Platine erfolgen. So ist mit wenig Aufwand ein kompletter und vor allem kompakter Funktionsgenerator aufgebaut. **ELV**

der Basisplatine des DDS-Boards verschraubt. Beim Aufsetzen des Displays muss darauf geachtet werden, dass die Stiftleiste korrekt in die Buchsenleiste einfädelt. Damit ist der Aufbau abgeschlossen, das Auflöten des Abschirmgehäuses erfolgt nach der nun folgenden ersten Inbetriebnahme.

Inbetriebnahme und Kalibrierung

Zuersten Inbetriebnahme wird das Gerät wie vorgesehen an eine entsprechende Spannungsversorgung angeschlossen. Im ersten Schritt ist der Displaykontrast mittels R 2 einzustellen (vom Linksanschlag langsam rechtsherum drehen, bis die Zeichen gut lesbar erscheinen). Zeigt das Display korrekt an, sollten alle Funktionen kurz ausprobiert werden. Wichtig dabei ist die korrekte Umschaltung zwischen den unterschiedlichen Kurvenformen und der Einstellbereich der Ausgangsfrequenz.

Bei Bedarf kann nun die Kalibrierung der Ausgangsfrequenz erfolgen. Reicht die

ohne Kalibrierung erreichte Genauigkeit von 25 ppm aus, kann der folgende Absatz übersprungen werden. Die Kalibrierung ist dann sinnvoll, wenn die standardmäßige Frequenzgenauigkeit für die Anwendung nicht ausreicht.

Durch genaue Eingabe der Oszillatorfrequenz lässt sich die Frequenzgenauigkeit steigern, wobei es zur Ermittlung der Oszillatorfrequenz von Q 2 zwei Möglichkeiten gibt:

1. Berechnung der Oszillatorfrequenz:
 - Einstellen einer beliebigen Frequenz z. B. $f_{\text{soil}} = 10 \text{ MHz}$
 - Messen der Ausgangsfrequenz, z. B. $f_{\text{ist}} = 9,999950 \text{ MHz}$
 - Berechnung des Korrekturfaktors

$$\alpha = \frac{f_{\text{ist}}}{f_{\text{soil}}} = \frac{9,999950 \text{ MHz}}{10 \text{ MHz}} = 0,999995$$

- Berechnung der korrekten Oszillatorfrequenz von Q 2

$$f_{Q2} = 25 \text{ MHz} \cdot \alpha = 25 \text{ MHz} \cdot 0,999995 = 24,999875 \text{ MHz}$$



Signalgesteuerte Lautsprecher-Umschaltung

Mit dem signalpegelgesteuerten Lautsprecher-Umschalter ist der Betrieb eines Lautsprecher-Paares an zwei unterschiedlichen Verstärkern oder Audiogeräten möglich. Interessante Einsatzgebiete für diese Schaltung sind sowohl der Heimbereich, als auch z. B. Audiowerkstätten.

Allgemeines

Häufig kommt es vor, dass ein Lautsprecherpaar wahlweise an unterschiedlichen Audiogeräten oder Verstärkern betrieben werden soll. Ein typisches Beispiel dafür ist im Heimbereich die Stereoanlage, deren oft hochwertige Lautsprecherboxen auch für andere Anwendungen (z. B. ein nachträglich installierter Surround-Verstärker) zu nutzen sind.

Ein anderes Beispiel ist die Audiowerkstatt, wo meistens Verstärker im Test betrieben werden oder auch einfach nur Musik im Hintergrund gewünscht wird. Während der Reparatur eines Verstärkers z. B. können dann die Lautsprecherausgänge des Prüflings auf die bestehenden Lautpre-

cherboxen geschaltet werden. Das Audio-signal des laufenden Verstärkers wird unterbrochen und das Signal des Prüflings ist zu hören.

Mit der signalgesteuerten Lautsprecherumschaltung SLU 100 kann der Wechsel

wahlweise automatisch oder manuell erfolgen.

Je nach Aufbau können Verstärker in Brücke geschaltet sein oder die Lautsprecherausgänge sind auf Schaltungsmasse bezogen. Um unter allen Bedingungen die

Technische Daten: Signalgesteuerte Lautsprecher-Umschaltung SLU 100

Eingänge:	Verstärker 1 R, L; Verstärker 2 R, L
Ausgang:	Lautsprecher R, L
Schaltleistung:	100 W bei 4 Ω , 190 W bei 8 Ω
Dauerleistung (geschalteter Zustand):	200 W bei 4 Ω , 390 W bei 8 Ω
Anschlüsse:	Lautsprecher-Klemmleisten, Verstärker 1, Verstärker 2, Lautsprecher
Umschaltung:	Verstärker 1, Verstärker 2, Auto-Mode
Anzeige LEDs:	Verstärker 1, Verstärker 2, Auto-Mode
Versorgungsspannung:	10 V bis 15 V DC (Niederspannungsbuchse)
Stromaufnahme:	ca. 120 mA
Abmessungen (L x B x H):	235 x 100 x 85 mm

Funktion der Signalumschaltung sicherzustellen, ist es wichtig, dass alle Verbindungsleitungen umgeschaltet werden und die Stereokanäle rechts und links galvanisch voneinander getrennt sind.

Beim SLU 100 erfolgt der Anschluss der Lautsprecher und der Verstärkerausgänge über Lautsprecher-Klemmanschlüsse. Tasthebel drücken, Kabel durch die Klemmöffnung einführen, Tasthebel loslassen – und die sichere Verbindung ist hergestellt.

Zur Verstärkerauswahl dient ein Kipp-schalter mit 3 Schalterstellungen (Verstärker 1, Verstärker 2 und Automode). Der jeweils selektierte Verstärker wird zusätzlich mithilfe von Leuchtdioden angezeigt. Im Automatikmode erfolgt die Umschaltung auf Verstärker 1, wenn am linken Kanal dieses Verstärkers eine Signalamplitude von mehr als 1,35 V ($3,8 V_{ss}$) registriert wird. Das entspricht bei 8Ω Lautsprecherimpedanz einer Ausgangsleistung von 230 mW bzw. 460 mW bei 4Ω Lautsprecherimpedanz.

Wird bei einem Monoverstärker die automatische Umschaltung gewünscht, so ist der linke Stereokanal zu verwenden.

Bei 4- Ω -Lautsprechern sind die Relais für eine Schaltleistung von 100 W und eine Dauerleistung von 200 W ausgelegt, während bei 8Ω Lautsprecherimpedanz sogar bis zu 190 W Schaltleistung und 390 W Dauerleistung (im geschalteten Zustand) zulässig sind.

Bei Verstärkern, die ohne Ausgangslast nicht betrieben werden dürfen (Röhrenverstärker), ist grundsätzlich zuerst der

Verstärker am SLU 100 auszuwählen und erst danach der Verstärker einzuschalten.

Zur Spannungsversorgung des SLU 100 wird eine unstabilisierte Gleichspannung zwischen 10 V und 15 V mit 120 mA Strombelastbarkeit (Steckernetzteil) benötigt, die an die zugehörige Niederspannungsbuchse anzuschließen ist.

Schaltung

Die mit wenig Aufwand realisierte Schaltung des SLU 100 ist in Abbildung 1 zu sehen. Links oben sind die Anschlussklemmleisten für die beiden Verstärkerausgänge und rechts oben die Klemmleiste für das Lautsprecherpaar zu sehen. Der linke Stereokanal wird dabei mithilfe von REL-1 und der rechte Kanal mit REL-2 umgeschaltet.

Bei der signalpegelgesteuerten Umschaltung wird der Pegel am linken Kanal von Verstärker 1 ausgewertet ($L+$, $L-$). Hier besteht die einzige galvanische Verbindung zur Auswertelektronik im unteren Bereich des Schaltbildes.

Die Signalauswertung ist recht einfach realisiert und besteht im Wesentlichen aus einem Spitzenwert-Gleichrichter, einem Komparator und der Relaisansteuerung.

Zuerst gelangt das Lautsprechersignal über R 1 auf den mit D 1 und C 2 realisierten Spitzenwert-Gleichrichter. Während dabei die Lade-Zeitkonstante von R 1 abhängig ist, bestimmt R 5 die Entlade-Zeitkonstante. D 5 begrenzt die Maximalspannung an C 2 auf ca. 12 V.

Mit IC 1 B und externen Komponenten wurde ein Komparator mit Hysterese realisiert. Die Komparatorschwelle wird dabei von der Flussspannung der Betriebs-LED D 4 bestimmt. Diese Spannung wird zusätzlich mit dem Spannungsteiler R 6, R 3 heruntergeteilt, so dass an Pin 6 von IC 1 ca. 380 mV anliegen.

Im Ruhezustand (keine Spannung an C 2) führt der Ausgang des Komparators (IC 1, Pin 7) Lowpegel. Sobald die Spannung an C 2 die Komparatorschwelle an Pin 6 übersteigt, wechselt der Pegel am Ausgang von Low nach High.

R 7 sorgt in Verbindung mit R 4 für eine Schalthysterese, und C 5 verhindert hochfrequente Störeinkopplungen auf die OP-Eingänge.

Im Automatikmodus befindet sich der Wahlschalter S 1 in der oberen Schalterstellung. Sobald der Ausgang von IC 1 A auf „High“-Pegel wechselt, wird der Transistor T 1 über R 8 in den leitenden Zustand versetzt und die beiden im Kollektorzweig liegenden Relaispulen mit Spannung versorgt. Bei angezogenem Relais verbinden die Relaiskontakte die Ausgänge von Verstärker 1 mit den Lautsprechern.

Während bei nicht durchgesteuertem Transistor T 1 die Leuchtdiode D 6 über die Relaispulen und R 10 mit Spannung versorgt wird, signalisiert D 7 die Aktivierung des Verstärkers 1.

Die Versorgungsspannung der Steuerelektronik (Steckernetzteil) wird an BU 1 zugeführt. Über die Sicherung SI 1 und die Verpolungsschutzdiode werden dann die



Bild 1: Schaltung der signalgesteuerten Lautsprecher-Umschaltung SLU 100



Ansicht der fertig bestückten Platine der signalgesteuerten Lautsprecher-Umschaltung SLU 100 mit zugehörigem Bestückungsplan

Steuerelektronik und die beiden in Reihe geschalteten 6-V-Relais mit Spannung versorgt. Der Elko C 1 dient zur Pufferung, während C 3 und C 4 hochfrequente Störeinflüsse verhindern.

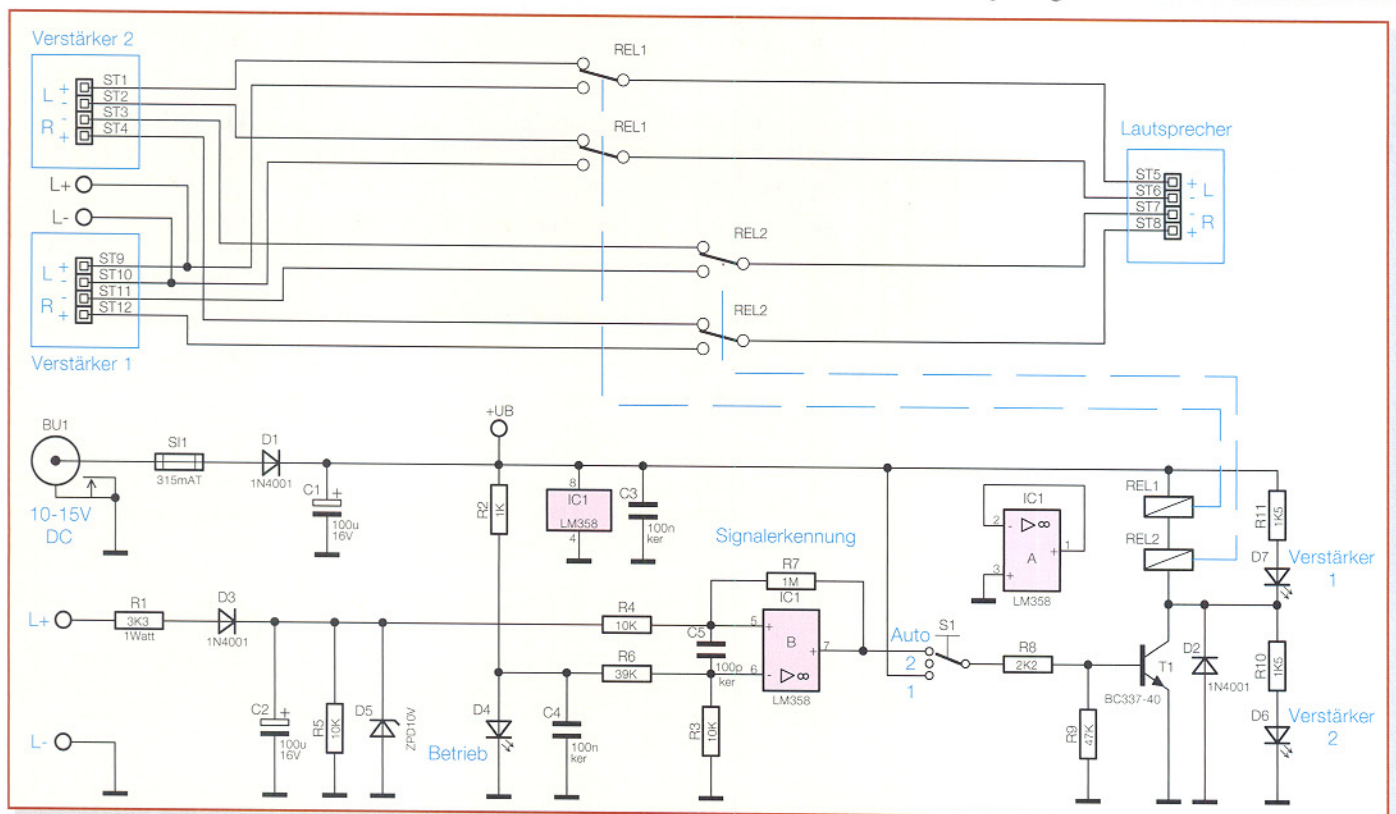
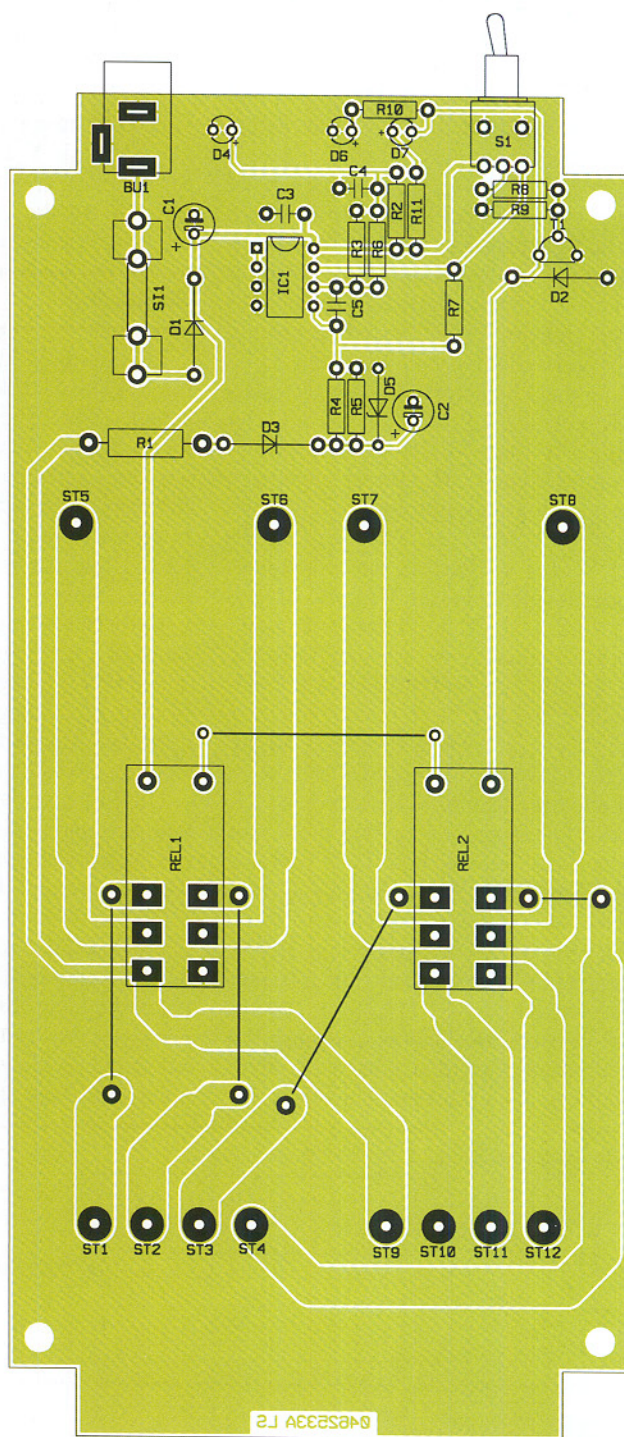
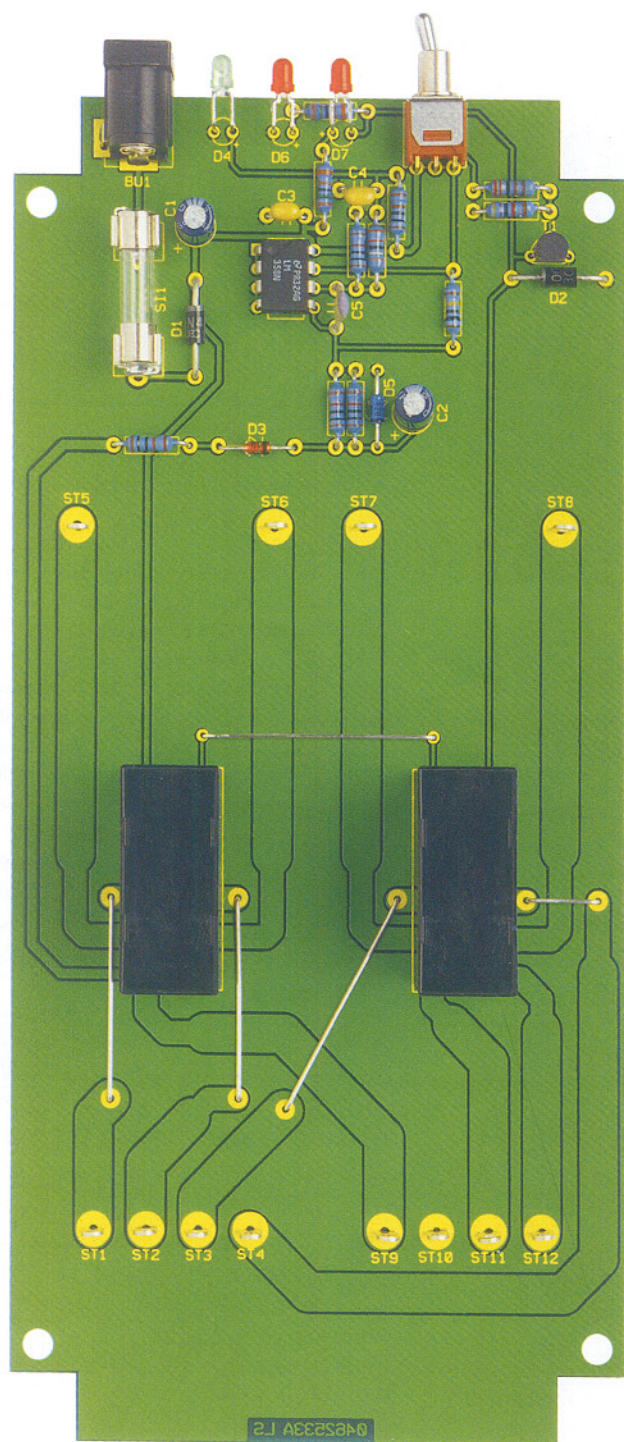
Nachbau

Der praktische Aufbau des SLU 100 ist recht einfach und unkompliziert, da ausschließlich konventionell bedrahtete Bauteile zum Einsatz kommen.

Wir beginnen die Bestückungsarbeiten mit den niedrigsten Komponenten, in un-

serem Fall sind das die 5 Brücken aus versilbertem Schaltdraht. Nach Abwinkeln auf Rastermaß werden die Brücken unter Zugabe von ausreichend Lötzinn verarbeitet.

12 Lötstifte mit Öse zum Anschluss der Lautsprecherklemmleisten sind stramm in die zugehörigen Platinenbohrungen zu pressen und danach zu verlöten.

Die Widerstandsanschlüsse werden auf Rastermaß abgewinkelt, durch die zugehörigen Platinenbohrungen geführt und an der Lötseite leicht angewinkelt. Nach dem Umdrehen der Platine sind alle Anschlüsse

in einem Arbeitsgang zu verlöten. Wie auch bei allen nachfolgend zu bestückenden Bauteilen werden die überstehenden Drahtenden mit einem scharfen Seitenschneider direkt oberhalb der Lötstellen abgeschnitten, ohne dabei die Lötstellen selbst zu beschädigen.

Es folgen unter Beachtung der korrekten Polarität die Dioden, deren Katodenseite (Pfeilspitze) jeweils durch einen Ring gekennzeichnet ist.

Im nächsten Arbeitsschritt wird IC 1 eingelötet, wobei die richtige Einbaulage sehr wichtig ist. Am Bauteil ist entweder

Stückliste: Signalgesteuerte Laut- sprecher-Umschaltung SLU 100

Widerstände:

1kΩ	R2
1,5kΩ	R10, R11
2,2kΩ	R8
3,3kΩ/1W/Metalloxid	R1
10kΩ	R3-R5
39kΩ	R6
47kΩ	R9
1MΩ	R7

Kondensatoren:

100pF/ker	C5
100nF/ker	C3, C4
100µF/16V	C1, C2

Halbleiter:

LM358	IC1
BC337-40	T1
1N4001	D1-D3
ZPD10V/0,4W	D5
LED, 3 mm, grün	D4
LED, 3 mm, rot	D6, D7

Sonstiges:

Hohlsteckerbuchse, 2,1 mm, print	BU1
Mini-Kippschalter, 1 x um mit Mittelstellung, liegend	S1
Relais, 6V, 5A, 2 x um ..	REL1, REL2
Sicherung, 0,315A, träge	SI1
Platinensicherungshalter (2 Hälften), print	SI1
Lötstift mit Lötöse	ST1-ST12
3 Lautsprecherklemmanschlüsse, Lötanschluss, 4-polig	
6 Zylinderkopfschrauben, M3 x 14 mm	
4 Kunststoffschrauben, 3 x 5 mm	
6 Muttern, M3	
6 Fächerscheiben, M3	
23 cm Schaltaht, blank, versilbert	
46 cm flexible Leitung, ST1 x 0,75mm², rot	
46 cm flexible Leitung, ST1 x 0,75mm², schwarz	

Pin 1 durch eine Punktmarkierung gekennzeichnet oder die Pin 1 zugeordnete Gehäusesseite hat eine Kerbe. Ebenfalls ist die Pin 1 zugeordnete Gehäusesseite im Bestückungsdruck gekennzeichnet.

Alle Keramik-Kondensatoren sind mit

Tabelle 1: Leitungszuordnung ST 1 bis ST 12

ST 1, ST 4	=	rote Leitung	55 mm Länge
ST 2, ST 3	=	schwarze Leitung	55 mm Länge
ST 5, ST 8	=	rote Leitung	90 mm Länge
ST 6, ST 7	=	schwarze Leitung	90 mm Länge
ST 9, ST 12	=	rote Leitung	85 mm Länge
ST 10, ST 11	=	schwarze Leitung	85 mm Länge



Bild 2: Innenansicht der Lautsprecher-Umschaltung SLU 100

möglichst kurzen Anschlüssen einzulöten. Bei den üblicherweise am Minuspol gekennzeichneten Elektrolyt-Kondensatoren ist unbedingt die korrekte Polarität zu beachten.

Nun werden die beiden Hälften des Platinensicherungshalters bestückt und gleich danach wird die zugehörige Glas-Feinsicherung eingesetzt.

Die Anschlüsse des Transistors sind vor dem Verlöten möglichst weit durch die zugehörigen Platinenbohrungen zu führen.

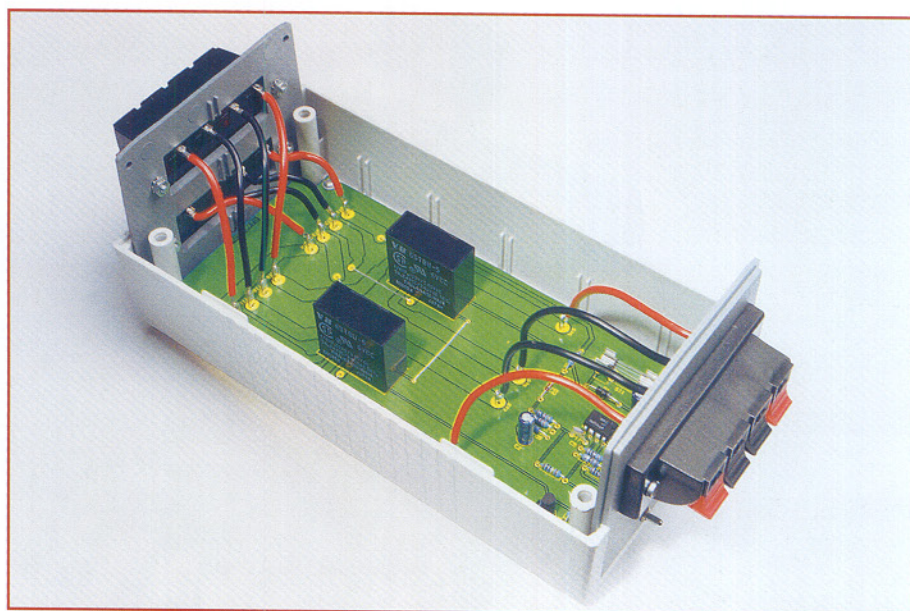
Der Schalter und die Niederspannungsbuchse müssen beim Verlöten plan auf der Platinenoberfläche aufliegen.

Nun sind die beiden Leistungsrelais an der Reihe, die ebenfalls plan aufliegen müssen und mit reichlich Lötzinn zu verarbeiten sind.

Auf der Platine sind jetzt nur noch die drei Leuchtdioden einzubauen. Dazu werden zunächst die Anschlüsse 5 mm hinter dem Gehäuseaustritt polaritätsrichtig abgewinkelt. Zur Polaritätskennzeichnung ist die Anodenseite (+) im Bestückungsdruck mit einem längeren Anschluss versehen. Nachdem die Anschlüsse um 90° abgewinkelt sind, erfolgt der Einbau mit 5 mm Platinenabstand (LED-Mitte).

Entsprechend Abbildung 2 werden die Lötösen (ST 1 bis ST 12) mit einadrig isolierten Leitungsabschnitten bestückt. Die erforderlichen Leitungslängen und Farbzusordnungen sind in Tabelle 1 aufgeführt.

Nach einer sorgfältigen Überprüfung der so weit fertiggestellten Leiterplatte hinsichtlich Löt- und Bestückungsfehlern wird die Platine mit Front- und Rückplatte in die Gehäuseunterhalschale gesetzt und mit den zugehörigen Kunststoffschrauben 3 x 5 mm fest verschraubt.

Tabelle 2: Leitungszuordnung der Lautsprecher-Klemmanschlüsse

Leitung von	an Klemmanschluss
ST 1	+ L Verstärker 2
ST 2	- L Verstärker 2
ST 3	- R Verstärker 2
ST 4	+ R Verstärker 2
ST 5	+ L Lautsprecher
ST 6	- L Lautsprecher
ST 7	- R Lautsprecher
ST 8	+ R Lautsprecher
ST 9	+ L Verstärker 1
ST 10	- L Verstärker 1
ST 11	- R Verstärker 1
ST 12	+ R Verstärker 1

Im nächsten Arbeitsschritt sind die Lautsprecher-Klemmanschlüsse mit Schrauben M3 x 14 mm, Zahnscheiben und Muttern in die Gehäusefront- und rückseite zu montieren (siehe Abbildung 2). Bei der Montage ist darauf zu achten, dass die Tasthebel nach unten weisen. Danach werden die von der Platine kommenden Leitungen entsprechend Tabelle 2 an die Lötanschlüsse der Lautsprecher-Klemmanschlüsse angelötet.

Nachdem alle Leitungsverbindungen hergestellt sind, ist das Gehäuseoberteil aufzusetzen und mit den zugehörigen Gehäuseschrauben fest zu verschrauben. Nun bleiben nur noch die Gehäuse-Klebefüße an der Gehäuseunterseite anzukleben. Dem Schaltungseinsatz steht jetzt nichts mehr entgegen.

ELV

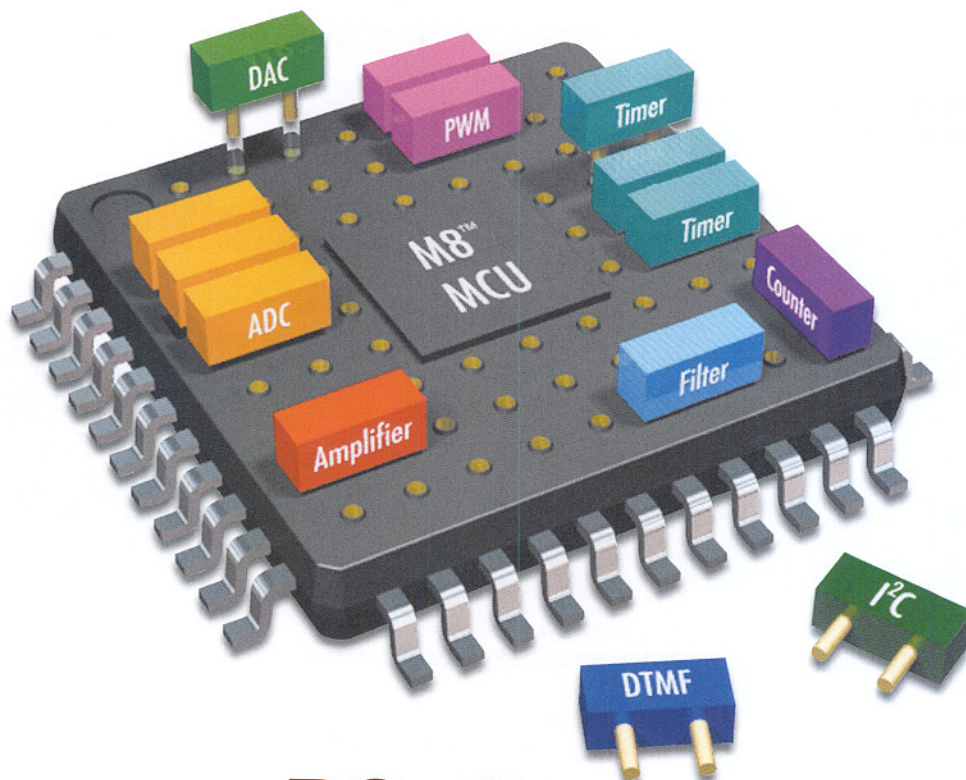

PSoC™ –

Programmable System-on-Chip

Teil 1

Die PSoC™-Familie von Cypress Microsystems ist an Flexibilität und Einsatzbreite kaum zu überbieten, befindet sich doch hier ein komplettes System auf einem Chip.

Neben einem leistungsfähigen Prozessor und den allgemein aus Mikrocontroller-Konfigurationen bekannten Peripherie-Komponenten wie Watchdog-Timer und Oszillator bietet der PSoC™-Baustein programmierbare analoge und digitale Schaltungsblöcke, so dass der Elektronik-Entwickler hier individuelle A/D-Wandler, Filter usw. erstellen kann. Unser Artikel beschreibt den Aufbau und die Möglichkeiten eines PSoC™-Bausteins und einen Leitfaden zum ersten kleinen Projekt.

Eierlegende Wollmilchsau?

Mikrocontroller sind in fast jedem modernen Gerät zu finden. Sie steuern, regeln, erfassen Eingaben und sind für eine übersichtliche Ausgabe der Ergebnisse verantwortlich. Obwohl die meisten Mikrocontroller bereits über interne digitale Komponenten (Timer, Zähler usw.) verfügen, sind für ein funktionierendes System noch weitere externe Beschaltungen wie z. B. Operationsverstärker, Komparatoren, Filter, A/D-Wandler, D/A-Wandler etc. erforderlich. Ein solches System weist schon einen hohen Grad an Flexibilität auf, der jedoch in einer vorhandenen Schaltung durch die externe Beschaltung des Mikrocontrollers begrenzt wird. Was wäre, wenn diese Fle-

xibilität noch weiter gehen würde und programmierbare digitale und analoge Peripheriekomponenten neben dem Mikrocontroller in einem Chip integriert wären? Man hätte ein komplettes System auf einem Chip und könnte die externe Beschal-

tung auf das Nötigste, z. B. platzmäßig nicht zu integrierende Kondensatoren oder Bedien- und Einstellelemente, minimieren.

Ein solches System hat Cypress Microsystems mit seiner PSoC™-Familie bereits vor einiger Zeit auf den Markt gebracht.

Tabelle 1: Übersicht der wichtigsten vorhandenen Module

Digitale Module	Analoge Module
<ul style="list-style-type: none"> • Timer 8, 16, 24, 32 Bit • Counter 8, 16, 24, 32 Bit • PWM 8, 16 Bit • I²C Master und Slave • SPI Master und Slave • Full Duplex UART • IrDA-Empfänger und -Sender • CRC-Generator 	<ul style="list-style-type: none"> • Verstärker • Komparatoren • Analog-Digital-Wandler • Digital-Analog-Wandler • Filter • DTMF-Tonerzeugung

Die Abkürzung „PSoC“ steht für „Programmable System-on-Chip“ und verweist auf die Flexibilität, mit der diese Bausteine eingesetzt werden können. Neben den aus einem „normalen“ Mikrocontroller bekannten Elementen wie Timer, UART usw. verfügt der PSoC™-Baustein über zusätzliche, programmierbare analoge und digitale Blöcke, die entsprechend der Anwendung individuell konfigurierbar sind. Eine Übersicht der wichtigsten vorhandenen Module zeigt Tabelle 1. Diese Module können in einem grafischen Editor der kostenlosen Entwicklungsumgebung „PSoC™-Designer“ (siehe Abbildung 1) per „drag & drop“ einfach ausgewählt und auf den entsprechenden Blöcken abgelegt werden. Hierbei kann man die Ein- und Ausgänge des gewählten Moduls einfach in der Ansicht mit den gewünschten Pins des PSoC™-Bausteins oder weiteren Modulen verbinden, so dass tatsächlich ein individueller Mikrocontroller mit zusätzlichen analogen und digitalen Funktionen entsteht. Die Routinen zur Verwendung bestimmter Module (z. B. Analog-Digital-Umsetzer) generiert die Entwicklungsumgebung gleich mit. So sind unterschiedlichste Konfigurationen schnell und einfach erstellbar. Während der Laufzeit kann man per Software sogar zwischen verschiedenen Konfigurationen umschalten, was wir an einem Beispiel betrachten wollen:

Ein Temperaturlogger soll in einem Ferienhaus in festgelegten Abständen die Temperatur aufzeichnen und einmal täglich die erfassten Daten über ein Modem an den heimischen Rechner übertragen.

Um diese Aufgabe zu lösen, werden zwei Konfigurationen für den PSoC™-Baustein erstellt. Die erste besteht aus den Modulen zur Aufbereitung und Messung des Sensorsignals und ist während des gesamten Tages aktiviert. In der zweiten Konfiguration werden die Module zur

Bild 1: Modul- und Verbindungsansicht im PSoC™-Designer

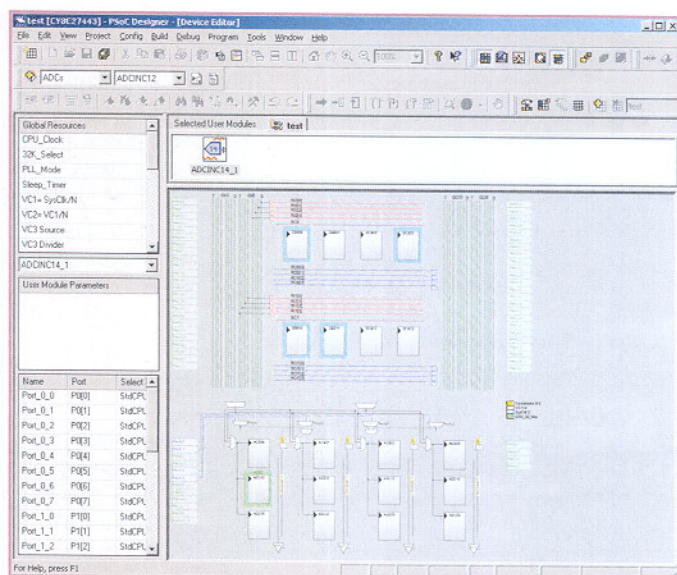

Ansteuerung für den Modembetrieb ausgewählt und entsprechend verbunden.

Während des gesamten Tages ist Konfiguration 1 aktiv, erfasst die Temperaturdaten und speichert sie ab. Einmal täglich wird auf Konfiguration 2 umgeschaltet und das Modem aktiviert. Das Gerät wählt die Rufnummer des heimischen Rechners und überträgt die gespeicherten Daten. Danach wird die erste Konfiguration wieder so lange aktiviert, bis die nächste Datenübertragung ansteht.

Die Architektur des PSoc™ stellt dem Anwender also sehr viele Möglichkeiten zur Verfügung. Der unbestrittene Vorteil ist die Flexibilität, aber auch die Einsparmöglichkeit von externen Komponenten sollte nicht außer Acht gelassen werden. Dies ist gerade für den Hobby-Elektroniker sehr nützlich, da man neben der eigentlichen digitalen Steuerschaltung „mal schnell“ einen Verstärker oder Filter „aufbauen“ kann, auch wenn man gerade keinen (passenden) Operationsverstärker zur Hand hat.

Der Aufbau – eine Übersicht

Das Blockschaltbild des PSoc™-Bausteins ist in Abbildung 2 zu sehen. Auf den ersten Blick ist zu erkennen, dass neben dem leistungsfähigen 8-Bit-Prozessor (M8C-CPU) zunächst zahlreiche (digitale) Peripheriebausteine vorhanden sind:

- bis zu 32 kB wiederprogrammierbares Flash-ROM
- bis zu 2 kB SRAM
- interner 24-MHz-Oszillator
- Echtzeit-Uhr
- I²C-Schnittstelle
- Hardware-Multiplizierer

Der Clou des PSoc™ sind allerdings die programmierbaren analogen und digitalen PSoc™-Blöcke (gelb hinterlegt), mit denen man die bereits oben aufgezählten und viele weitere Funktionen realisieren kann. Eine Beschreibung des internen Aufbaus und die genaue Funktionsweise dieser Blöcke würde den Rahmen dieses Artikels sprengen und kann den zahlreichen Datenblättern und „Application Notes“ (siehe [1]) entnommen werden.

Die konfigurierbaren Ein-/Ausgabeports des PSoc™ können als Ein- oder Ausgang für die analogen PSoc™-Blöcke, als Ein- oder Ausgang für die digitalen PSoc™-Blöcke oder über den Systembus als digitale Ports für den Prozessor dienen.

Der Einstieg

Der Einstieg in die Welt des PSoc™ sollte für jemanden, der über etwas Erfahrung in der Mikrocontroller-Programmierung verfügt, kein großes Problem darstellen, jedoch ist eine gewisse Einarbeitungszeit zwingend erforderlich, um die Möglichkeiten dieses Bausteins begreifen und anwenden zu können. Hierbei bieten die vielen Informationen auf der PSoc™-Homepage [1] des Herstellers eine gute Hilfe. Es



Bild 2: Blockschaltbild eines PSoc™-Bausteins



Bild 3: Erstellung eines neuen Projektes

werden neben den Datenblättern für die einzelnen Bausteine zahlreiche „Application Notes“ zur Verfügung gestellt. Hierbei handelt es sich zum Teil um Beschreibungen einzelner wichtiger Punkte, z. B. was man beim Einstieg beachten muss (AN2010: „Getting Started with PSoC“) oder Erläuterungen zum Verständnis der analogen Blöcke (AN2041: „Understanding Switched Capacitor Analog Blocks“).

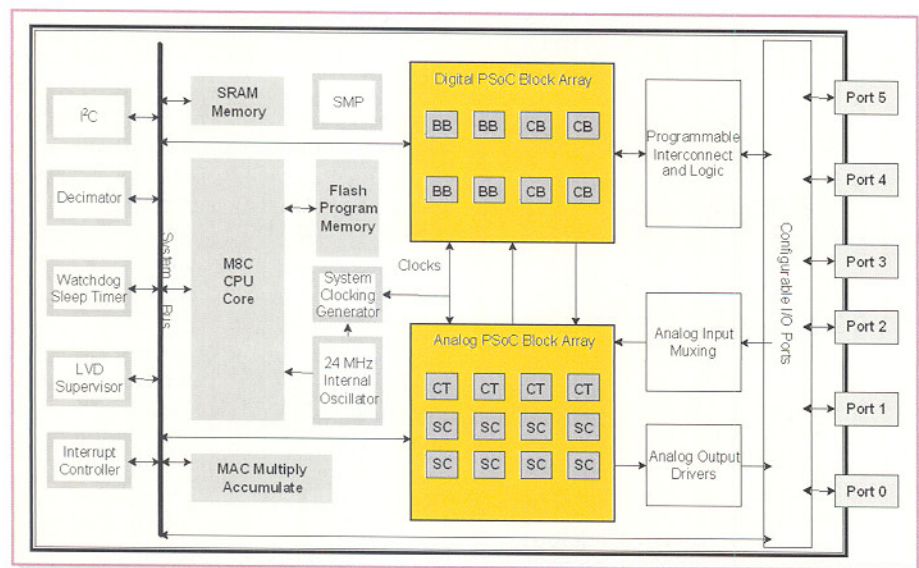
Den weitaus größeren Teil bilden jedoch konkrete Anwendungsbeispiele, z. B. Bewegungsmelder oder ein Telefonlogger. Aus dem Studium dieser Beispiele erhält man wertvolle Informationen, die bei der Umsetzung des eigenen Projektes sehr hilfreich sind.

Eine weitere effektive Informationsquelle – nicht nur für den Einstieg – ist das „PSoC Customer Forum“ [2]. In diesem

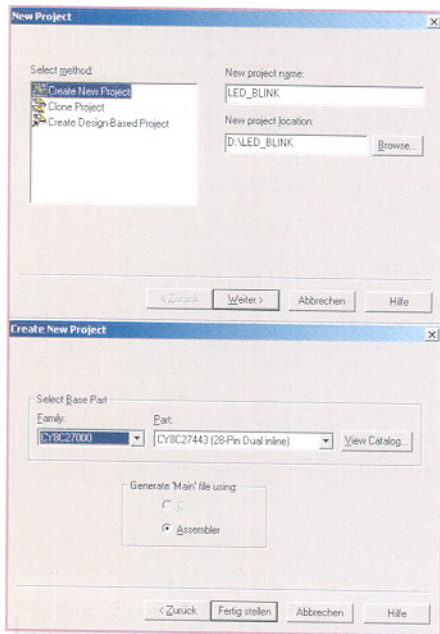
Forum sind PSoC™-Anwender, sowohl Einsteiger als auch Profis, aus der ganzen Welt aktiv und versuchen, entsprechende Fragen zu beantworten bzw. Probleme zu lösen. In den meisten Fällen ist die gestellte Frage bereits nach wenigen Stunden beantwortet. Ein Blick in dieses Forum lohnt sich auch dann, wenn man gerade keine konkrete Frage hat, sondern sich über schon vorhandene Lösungen informieren oder Anregungen für eigene Projekte erhalten möchte.

Und schließlich bietet Cypress über den Internet-Support so genannte Tele-Trainings-Module an, die Schritt für Schritt den Weg zur Realisierung eines konkreten Projektes gehen. Die Erläuterung zu den dort herunterladbaren Projekten findet allerdings nach Registrierung per Telefon-Konferenzschaltung in den USA statt, ist für deutsche Anwender also eher kos-

Das erste Projekt

Im Folgenden beschreiben wir die Erstellung eines kleinen ersten Projekts, um den Einstieg zu erleichtern und die ersten Anfangsschwierigkeiten auf ein Minimum zu begrenzen. Hierbei soll mit geringem Aufwand eine LED an Port 2.0 zum Blinken gebracht werden. Bevor man jedoch starten kann, muss die zugehörige Entwicklungsumgebung – der PSoC™-Designer – von der Homepage [1] (Sektion „Software & Drivers“) in der neuesten Version heruntergeladen und installiert werden. Danach wird die Software gestartet und ein neues Projekt angelegt (File → New Project → Create New ...).

In den daraufhin erscheinenden Fenstern wählt man zunächst den Projektnamen und dann den gewünschten Mikrocontrol-

Bild 5: Verbindungsansicht im „Device Editor“

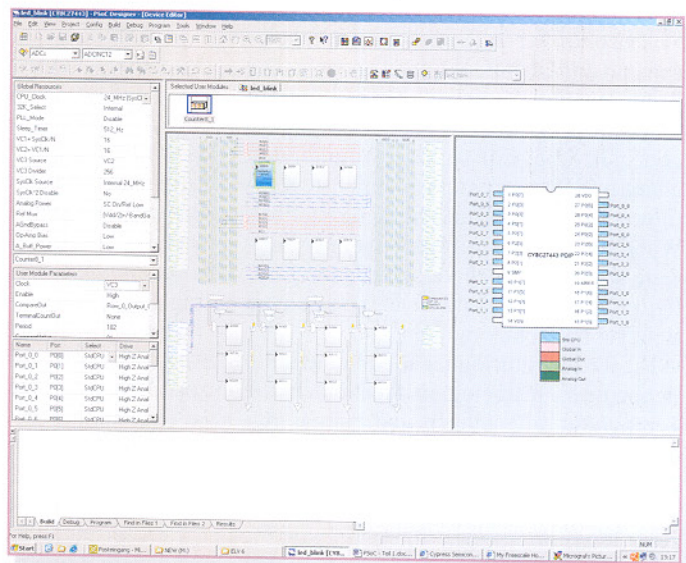

tenintensiv, und sie findet zudem für uns nachts statt. Aber immerhin geben schon die Projektfiles selbst einen erstklassigen Einblick in die Entwicklung von Projekten.

ler aus (Abbildung 3). Nachdem alle Einstellungen über den Button „Fertig stellen“ bestätigt sind, generiert der PSoC™-Designer das Grundgerüst der Applikation und startet darauf die Modulauswahl im „Device Editor“ (Abbildung 4). Links im Fenster sind alle verfügbaren Module aufgelistet, aufgeteilt in mehrere Gruppen. Im mittleren Teil wird das Datenblatt des aktuell ausgewählten Moduls dargestellt. Es beschreibt neben den technischen Angaben auch die Funktionsprototypen, d. h. die Befehle zur Verwendung des Moduls. In den meisten Fällen ist sogar ein kleines Beispielprogramm („Sample Code“) aufgeführt.

Für die blinkende LED wird ein 8-Bit-Zähler benötigt, so dass man im Abschnitt „Counters“ das Modul „Counter8“ mit einem Mausklick auswählt.

Im mittleren Teil ist jetzt die komplette Beschreibung der technischen Eigenschaften, der Parameter sowie der Steuerbefehle (8-Bit-Counter-API) sichtbar. Zur Übernahme dieses Moduls in das Design klickt



Bild 4: Modulauswahl im „Device Editor“

man mit der rechten Maustaste auf das Icon „Counter8“ und betätigt den Menüpunkt „Select“, daraufhin wird das Modul in der Ansicht „Selected User Modules“ sichtbar. Auf der rechten Seite des Fensters – im „Resource Meter“ – erfolgt die Anzeige der verfügbaren und der verbrauchten Ressourcen des gewählten PSoC™-Bausteins. Man kann hier erkennen, dass der 8-Bit-Counter einen digitalen Block und 67 Byte im ROM für die Ansteuerfunktionen belegt.

Jetzt müssen die Konfigurationen der globalen Ressourcen und des Zählermoduls vorgenommen werden. Hierzu schaltet man den „Design Editor“ über den Menüpunkt „Config → Interconnect“ in die Verbindungsansicht (Interconnect View, Abbildung 5). Hier wird das Zählermodul zunächst über den Menüpunkt „Config → Place User Module“ platziert. Im Anschluss daran trägt man die erforderlichen Konfigurationen, wie in Abbildung 6 gezeigt, ein. Dabei sind im Bereich „Global Resources“ zunächst der Systemtakt und dann die Teilerwerte der drei internen Takteiler VC1 bis VC3 festzulegen.

Global Resources	
CPU_Clock	24_MHz (SysClk/1)
32K_Select	Internal
PLL_Mode	Disable
Sleep_Timer	512_Hz
VC1= SysClk/N	16
VC2= VC1/N	16
VC3 Source	VC2
VC3 Divider	256
SysClk Source	Internal 24_MHz
SysClk*2 Disable	No
Analog Power	SC On/Ref Low
Ref Mux	(Vdd/2)+/-BandGap
AGndBypass	Disable
Op-Amp Bias	Low
A_Buff_Power	Low
SwitchModePump	OFF
Trip Voltage [LVD (SMP)]	4.64V (5.00V)
LVDThrottleBack	Disable
Supply Voltage	5.0V
Watchdog Enable	Disable

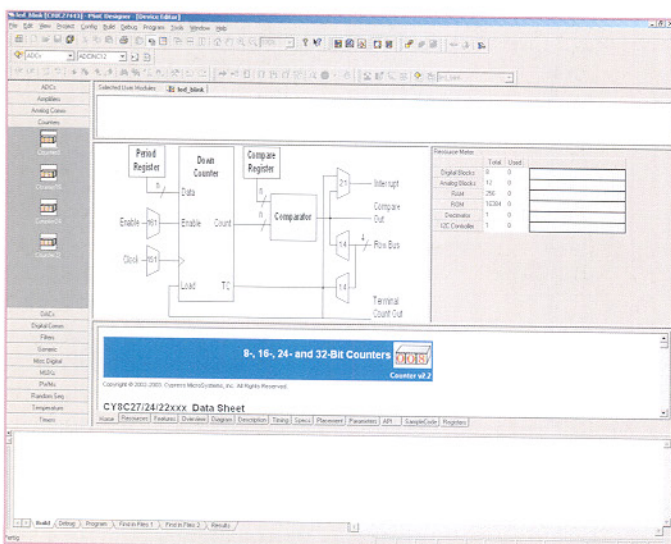
Counter8_1	
User Module Parameters	
Clock	VC3
Enable	High
CompareOut	Row_0_Output_0
TerminalCountOut	None
Period	182
CompareValue	91
CompareType	Less Than Or Equal
InterruptType	Terminal Count
ClockSync	Sync to SysClk
InvertEnable	Normal

Bild 6: Konfiguration

Bild 7: Auswahl des Ausgangstreibers

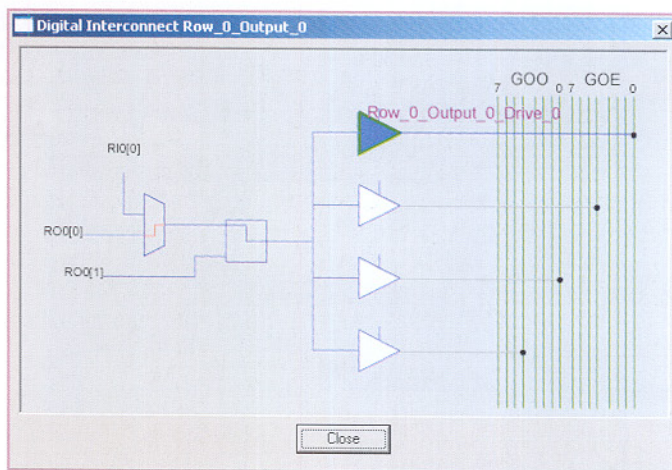

Im Abschnitt „User Module Parameters“ konfiguriert man den Zähler so, dass der Ausgang des Teilers VC3 die Taktquelle bildet. Der Parameter „Period“ und der Vergleichswert mit „CompareValue“ bilden die Angabe des Endwertes. Entsprechend der Einstellung „CompareType“ wird der Ausgang „CompareOut“ bei einem Zählwert von kleiner oder gleich dem Vergleichswert auf High-, ansonsten auf Low-Pegel gesetzt. Bevor man diesen Ausgang auf ein weiteres Modul bzw. auf einen Ausgang schalten kann, ist er auf eine Zeilenleitung (hier Row_0_Output_0) zu führen („CompareOut“). Diese Leitung wird dann mit einer Leitung des Ausgangsbusses („GlobalOutput“, GOO bzw. GOE) verbunden, indem man den Ausgangsmultiplexer der Zeilenleitung anklickt und im daraufhin erscheinenden Fenster (Abbildung 7) die Treiberstufe 0 auswählt. Zum Abschluss wird die Treiberstufe 0 mit dem Portpin P 2.0 verbunden, indem PORT_2_0 angeklickt und über „Select“ auf „GlobalOutputEven_0“ programmiert wird. Somit ist die Konfiguration des Zählerbausteins beendet und man kann die Applikation über den Menüpunkt „Config → Generate Application“ generieren.

Dann erfolgt der Start des eigentlichen Programm-Editors, des „Application-Editor“ über den Menüpunkt „Config → Application Editor“ sowie der Aufruf der Datei „main.asm“. Jetzt fügt man unter der Zeile „_main:“ lediglich den Befehl `call Counter8_1_Start`

ein, und die Programmierung ist beendet. Auf den Befehlssatz gehen wir hier nicht weiter ein, da die PSoC™-Homepage hierzu einige übersichtliche Dokumente zur Verfügung stellt (siehe [3] und [4]) und alle Modulbeschreibungen mit entsprechenden Programmierbeispielen ausgestattet sind.

Mittels der Taste „F7“ wird das Projekt nun kompiliert und eine Programmdatei (hex) erzeugt, die man mit einem geeigneten Programmiergerät zum Test in einen PSoC™-Baustein laden kann.

Um ein besseres Verständnis für die Verschaltungs- und Programmiermöglichkeiten der digitalen und analogen Blöcke zu erhalten, kann man nach dem erfolgreichen Test mit diesem Beispielprojekt etwas „spielen“. Ändern Sie einen Parameter und prüfen Sie die Auswirkungen! Verbinden Sie den Ausgang des Zählers mit Port 1.5 anstatt mit Port 2.0!

Dieses Beispielprojekt zeigt den prinzipiellen Ablauf einer auf PSoC™ basierenden Entwicklung und bildet somit einen kleinen Einstieg, um das gesamte Konzept der PSoC™-Familie zu durchblicken und anzuwenden. Bis es jedoch so weit ist, muss der Anwender noch etwas Fleißarbeit investieren, die ihm aber durch den umfangreichen Herstellersupport erleichtert und mit einem ultrakompakten Schaltungsdesign sowie der Möglichkeit zur individuellen Mikrocontrollerlösung honoriert wird.

Im zweiten Teil dieses Artikels wird ein Programmiergerät vorgestellt, mit dem ein einfacher Einstieg in die Welt des PSoC™ möglich ist.

ELV

Internet:

- [1] Cypress' PSoC-Homepage
<http://www.cypress.com/PSoC>
- [2] Cypress' PSoC Consumer Forum
<http://www.cypress.com/forums/categories.cfm?catid=3>
- [3] PSoC™-Designer:
Assembly Language User Guide
<http://www.cypress.com/cfuploads/pub/Assembler.book.pdf>
- [4] Instruction Set Quick Reference
<http://www.cypress.com/cfuploads/pub/instructions.pdf>

Die Neuen

10-MHz-DDS-Funktionsgenerator

PLL-Referenz

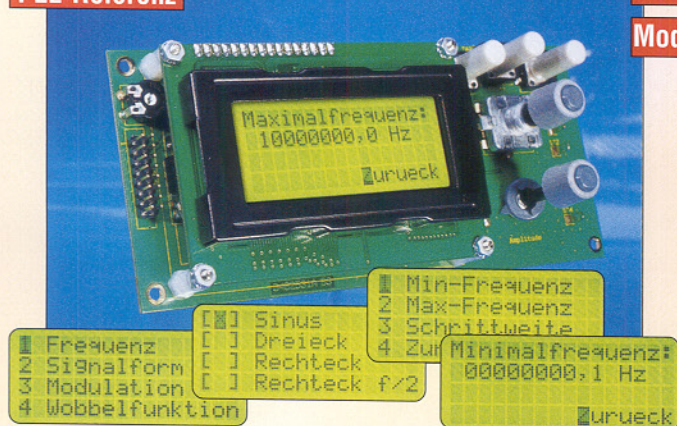

Der als Platinenversion ausgeführte, programmierbare Funktionsgenerator DDS 10 arbeitet nach dem DDS-Prinzip, bei dem ein Sinussignal auf digitale Weise generiert wird. Neben dem so erzeugten Sinus liefert das DDS 10 aber auch ein Dreieck- und ein Rechtecksignal. Die Ausgangsfrequenz lässt sich im Bereich von 0,1 Hz bis 10 MHz in 0,1-Hz-Schritten einstellen. Dazu kommen eine Wobbel- und eine Modulationsfunktion sowie die Möglichkeit, bis zu 5 komplette Geräteeinstellungen abzuspeichern und wieder aufzurufen.

Neben dem Einsatz als Funktionsgenerator ist das DDS-Board auch als Referenzoszillator, z. B. in PLL-Synthesizern oder KW-Empfängern nutzbar.

Ein wesentlicher Vorteil des DDS-Verfahrens ist der große Abstimmbereich, der ohne irgendwelche Bereichsumschaltungen auskommt, in Verbindung mit sehr kleinen Einstellschritten.

Die Mikroprozessorsteuerung macht, zusammen mit dem vierzeiligen beleuchteten LC-Display und dem Drehimpulsgeber, die Bedienung des mit zahlreichen Funktionen versehenen Generatorbausteins sehr einfach. Die gesamte Bedienung ist menügeführt

und erfordert so nur sehr wenige Bedienelemente. Der Ausgangspegel ist einstellbar.

Verschiedene Signalformen und Schrittweiten

Das Board erzeugt Sinus-, Dreieck- und Rechtecksignale. Letztere sind zusätzlich mit halber Signalfrequenz verfügbar. Ein schaltbares Sinusfilter verbessert die Signalqualität des Sinussignals nochmals.

0,1 Hz bis 10 MHz

Sinus, Dreieck, Rechteck

Modulations- und Wobbelfunktion

Die Schrittweiten der Einstellschritte sind variabel und damit der jeweiligen Aufgabe anpassbar.

Modulationsfunktion

Als Modulationsarten stehen FSK und PSK zur Verfügung, der Hub von Frequenz bzw. Phase ist ebenso wählbar wie die Modulationsfrequenz, die wahlweise intern erzeugt oder extern einge-steigt werden kann.

Wobbelfunktion

Hier sind sowohl Start- und Stoppfrequenz als auch Wobbelfrequenz einstellbar, das Wobbeln erfolgt aufgrund der digitalen Signalerzeugung ebenfalls in festgelegten Schrittweiten der Frequenzänderung. Bei jedem Start des Wobbelvorgangs an der Startfrequenz

wird am Ausgang „SYNC“ ein kurzer High-Impuls ausgegeben.

Speicherfunktion

Bis zu 5 komplette Geräteeinstellungen können komplett und dauerhaft abgespeichert und bei Bedarf wieder aufgerufen werden. So kann man sich wiederholende Aufgaben schnell und reproduzierbar erledigen.

Umfangreiche Konfigurationsmöglichkeiten

Der Anwender kann das DDS-Board über verschiedene Konfigurationen für seinen speziellen Einsatzbereich anpassen. So ist eine Kalibrierung des Oszillators ebenso möglich wie die Anpassung der Art der Frequenzeingabe, die Einstellung der PLL-Referenz bei Nutzung als Zeitbasis für PLL-Systeme oder Empfängerkonzepte oder die Wiederherstellung der Werkseinstellung.

Komplettbausatz

46-613-60 € 69,⁹⁵

Technische Daten: DDS 10

Frequenzbereich:	0,1 Hz bis 10 MHz
Schrittweite:	0,1 Hz
Genauigkeit:	25 ppm, kalibrierbar
Signalform:	Sinus, Rechteck, Dreieck
Signalausgang:	0 V _{ss} bis ca. 600 mV _{ss} @ 50 Ω
TTL-Ausgang:	TTL-Pegel
Modulationsarten:	FSK (Frequency Shift Keying), PSK (Phase Shift Keying)
Frequenz-/Phasenhub:	1 Hz bis 10 MHz/0° bis 359°
Modulationsfrequenz:	1 Hz bis 1 kHz
Modulationsquelle:	intern, extern
Wobbelbereich:	0,1 Hz bis 10 MHz
Wobbelfrequenz:	0,1 Hz bis 10 Hz
PLL-Faktor:	0 bis 1000
ZF-Korrektur:	-2 GHz bis 2 GHz
Speicher:	5
Spannungsversorgung:	+7 V bis 12 V/130 mA -7 V bis 12 V/20 mA
Abmessungen:	148 x 66 x 38 mm

PC-Datenlogger EM 1000-DL für Energiemonitor EM 1000

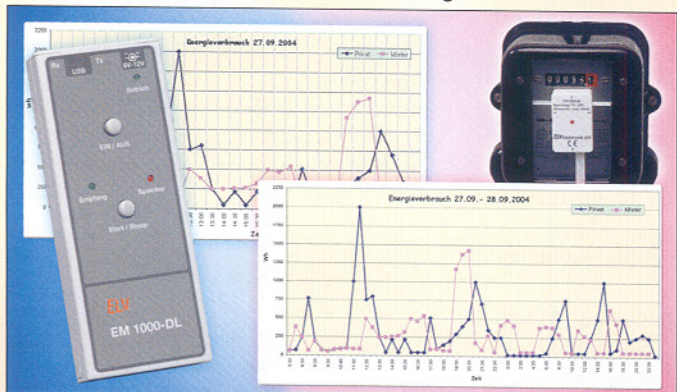

Mit dem PC-Datenlogger können über lange Zeiträume die Datenpakete, die von bis zu 4 Sendeeinheiten des Energiemonitors EM 1000 gesendet werden, empfangen, aufgezeichnet und später über die integrierte USB-Schnittstelle zur weiteren Auswertung auf einen PC übertragen werden.

Damit ist eine komfortable Datenerfassung mehrerer Stromzähler ebenso

möglich wie das gezielte Auffinden von „Stromfressern“ durch die automatische Aufzeichnung über längere Zeit. Die Spannungsversorgung erfolgt beim Konfigurieren des Datenloggers und beim Auslesen der Daten über die USB-Schnittstelle. Zur Datenaufzeichnung kann das Gerät z. B. mit einem Stecker-netzteil versorgt werden. Die mitgelieferte Software ermöglicht die Konfiguration und das Auslesen der Daten. Sie stellt die Daten in einem Format zur Verfügung, das eine Auswertung über übliche Tabellenkalkulationsprogramme erlaubt.

Komplettbausatz mit Auswertesoftware, inkl. Gehäuse
46-614-92 € 44,⁵⁰

Passendes Steckernetzteil
46-223-05 € 4,⁶⁰

Weitere Komponenten des EM-1000-Systems finden Sie auf Seite 88.

Technische Daten: EM 1000-DL

Spannungsversorgung: 6–12 V DC
Max. Stromaufnahme: 100 mA
Max. Anzahl Sensoren: 4
Speicherintervall: ... 5 oder 30 Min.
Max. Aufzeichnungsdauer (ein Sensor, Speicherintervall 30 Minuten): 270 Tage
Schnittstelle: USB
Systemvoraussetzung: PC mit MS Windows 98/Me/XP/2000 und USB-Schnittstelle

1-Kanal-Empfänger FS20 SM1 für das FS20-System



Dieser 1-Kanal-Empfänger ist durch alle Sender des FS20-Funksteuersystems ansteuerbar und kann als preiswerter Schaltsignalempfänger in beliebige eigene Applikationen eingefügt werden.

Er verfügt über einen Open-Collector-Schaltausgang, der mit bis zu 100 mA bei max. 42 V belastbar ist, sowie einen Standard-Empfänger für das 868-MHz-Band.

Für die Programmierung und Ortsbedienbarkeit verfügt der kompakte Baustein über zwei Bedientasten. Über einen Jumper ist die Art des Schaltverhaltens (Moment- oder Dauerschaltung) einstellbar.

Der weite Betriebsspannungsbereich

erleichtert die Einbindung in eigene Applikationen ebenso, wie die geringe Stromaufnahme Batteriebetrieb erlaubt.

Komplettbausatz

46-614-97 € 14,⁹⁵
Passende Sender des FS20-Systems finden Sie im ELV-Hauptkatalog 2005 ab S. 40 oder in unserem Internet-Angebot.

Technische Daten: FS20-SM1

Spannungsversorgung: 5–12 V
Stromaufnahme: 10 mA
Ausgangsstrom (Open Collector):
max. 100 mA/max. 42 V
Empfangsfrequenz: 868,35 MHz
Abmessungen: 50 x 44 mm

FS20-Haussteuerungs-System

Funksteuerung an der Basis – FS20-Hutschienensystem

Das ELV-FS20-Hutschienensystem, bestehend aus FS20-Empfänger, Netzteil und Aktoren, ermöglicht zum einen die Funk-Haussteuerung direkt in der Hausenergieverteilung, also ohne im Raum sichtbare Komponenten, und andererseits die einfache Einbindung dieses neuen Systems in ein vorhandenes FS20-Haussteuerungssystem. Die Ansteuerung kann durch alle FS20-Funksender erfolgen, und es sind alle Features des FS20-Systems verfügbar.

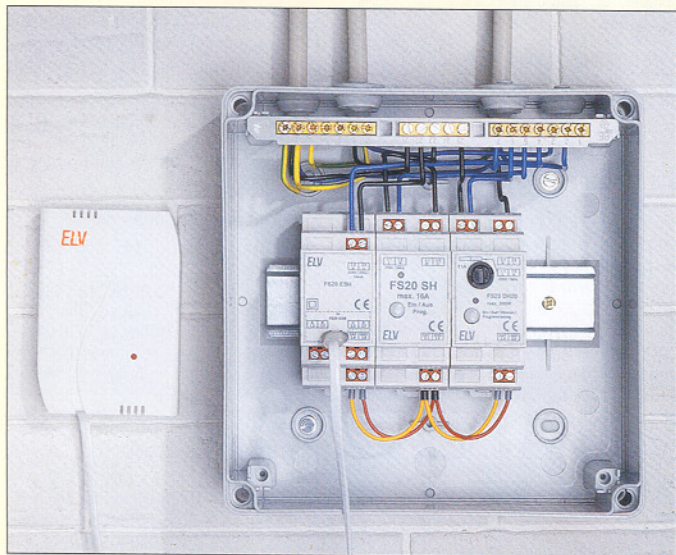

Die Komponenten werden auf der Standard-Hutschiene im Verteilerkasten montiert und steuern von hier aus direkt elektrische Verbraucher in den Räumen an wie Beleuchtung, Geräte und Maschinen, Klimatisierungstechnik usw.

Für Neubau, Sanierung und Erweiterung

So kann man vornehmlich in Neubauverteilungen, aber auch bei Sanierungen oder Erweiterungen, die Elektroinstallation so auslegen, dass einzelne Leitungswege, z. B. eine Raum-Lichtversorgung, Elektro-Festanschlüsse oder Steckdosen direkt über die Aktoren in der Hausverteilung geschaltet bzw. gesteuert werden.

Das System

Der Funkempfänger des Systems, der die Signale der FS20-Sender empfängt,

ist bis zu 3 m abgesetzt empfangsgünstig installierbar. Er gibt seine Signale an den Netzteil-/Verstärkerbaustein weiter, der sie für die Weiterleitung an jeweils bis zu 36 Aktoren verstärkt. Die Daten werden über einen einfach zu verlegenden 2-Draht-Bus an die Aktoren geführt. Diese steuern die Verbraucher direkt an.

Mit alle FS20-Vorzügen

Durch die Ausführung als echte FS20-Komponente sind hier Features wie ein programmierbares Schaltverhalten oder die Einordnung in das FS20-Adress- und Codesystem verfügbar. Damit ordnet sich das FS20-Hutschienensystem nahtlos in das FS20-Haussteuerungssystem ein und bietet allen Komfort, die auch andere FS20-Komponenten bieten, wie Zeitsteuerung, langsame Auf- und Abdimmen etc.

Umfangreicher Systemausbau möglich:

- je Empfänger bis zu drei Netzteile/Verstärker
- je Netzteil/Verstärker bis zu 36 Aktoren
- einfachste Verbindung über 2-Draht-Bus

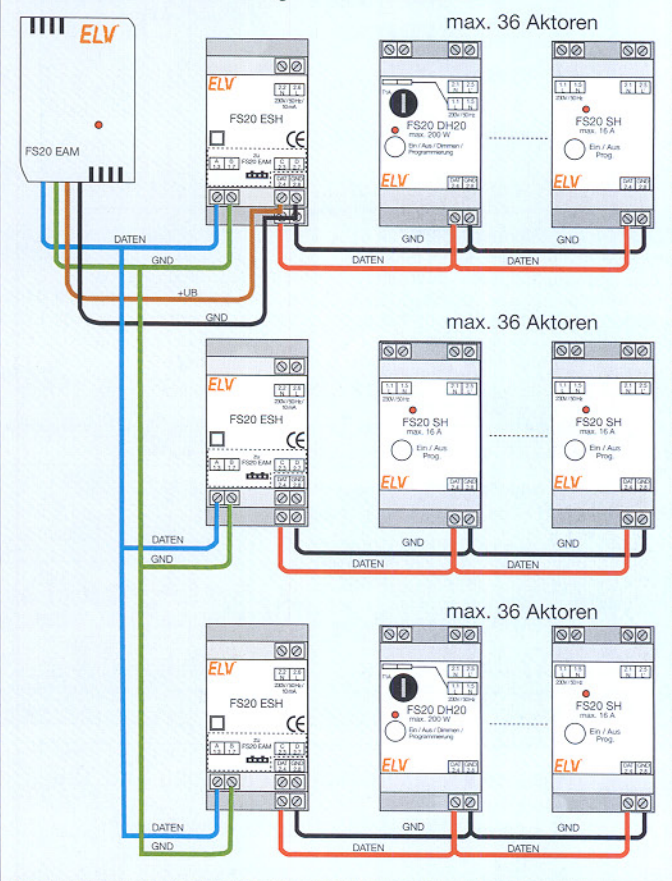

FS20-Empfänger FS20 EAM

Der von allen Systemsendern des FS20-Systems ansteuerbare FS20 EAM kann empfangsgünstig bis zu 3 m abgesetzt betrieben werden. Er wird vom Netzteilbaustein FS20 ESH versorgt und kann bis zu 3 Netzteilbausteine und über diese bis zu 108 Aktoren mit Empfangsdaten versorgen. Abm. (B x H x T): 70 x 100 x 24 mm.

Empfänger FS20 EAM Komplettbausatz

46-577-98	€ 24, ⁹⁵
Fertiggerät	€ 29, ⁹⁵
46-567-26	€ 29, ⁹⁵

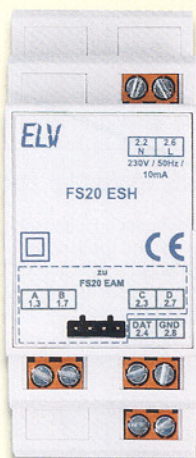

Netzteilbaustein FS20 ESH

Der Netzteilbaustein verstärkt die vom FS20 EAM kommenden Daten und kann hiermit über einen 2-Draht-Bus jeweils bis zu 36 Aktoren ansteuern. Gleichzeitig versorgt der FS20 ESH den FS20 EAM mit Spannung. Für M36-DIN-Normschiene. Rasterbreite 2 TE. Betriebsspannung: 230 V/50 Hz.

Netzteil FS20 ESH Komplettbausatz

46-578-50	€ 17, ⁵⁰
Fertiggerät	€ 29, ⁹⁵
46-568-28	€ 29, ⁹⁵



Schalter FS20 SH

Dieser elektronische Schalt-Aktor kann Lasten bis zu 16 A schalten (230 V, 3680 VA). Mit integrierter Timer-Funktion (1 Sek. bis 4,5 Std.), Code- und Adresszuweisung nach FS20-Standard und Notbedienfunktion über Taster. Für M36-DIN-Normschiene. Rasterbreite 2 TE. Betriebsspannung: 230 V/50 Hz.

Schalter FS20 SH Komplettbausatz

46-578-52	€ 19, ⁹⁵
Fertiggerät	€ 34, ⁹⁵
46-570-22	€ 34, ⁹⁵



Dimmer FS20 DH20

Phasenanschnitt-Dimmer für Anschlussleistungen bis 200 VA (230 V). Für ohmsche/induktive Lasten (herkömmliche Halogenleuchten), nicht für elektronische Halogenleuchten geeignet. Mit 3 Timern (1 s bis 4,5 h, Kurzzeit-, Slow-on-, Slow-off-Timer), FS20-Code- und Adresssystem. Notbedienfunktion über Taster. Für M36-DIN-Normschiene. Rasterbreite 2 TE. Betriebsspannung: 230 V/50 Hz.

Dimmer FS20 DH20 Komplettbausatz

46-578-51	€ 31, ⁵⁰
Fertiggerät	€ 39, ⁹⁵
46-570-14	€ 39, ⁹⁵

Die Neuen

Ladeschaltung für Lithium-Ionen-Polymer-Akkus

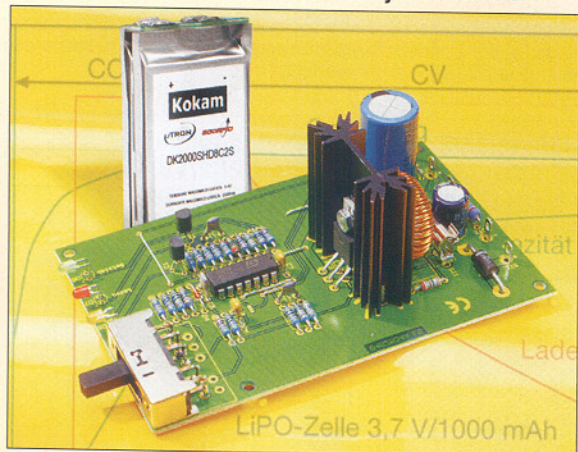

Lithium-Ionen-Polymer-Akkus (LiPo) erfreuen sich mit ihrer hohen Energiedichte und Spannungslage, ihren geringen Abmessungen und Gewichten wachsender Beliebtheit. Sie dürfen jedoch aufgrund ihrer besonderen Eigenschaften nicht mit üblichen Ladegeräten für andere Akku-Technologien wie Pb-, NiCd-/NiMH geladen werden. Die Ladeschaltung ermöglicht das sachgerechte Laden (inkl. schonender Vor-

ladung) der verbreiteten 3-zelligen LiPo-Akkus (Nennspannung 11,1 V) mit wählbaren Ladeströmen bis 1 A. Zum Betrieb der Ladeschaltung ist lediglich eine Gleichspannung von 15 bis 30 V erforderlich.

Komplettbausatz
46-614-93 € 24,⁹⁵

LiPo-Akkus finden Sie im ELV-Hauptkatalog 2005 auf S. 381.

Technische Daten: Lithium-Polymer-Ladeschaltung

Ladeverfahren:	Strom-/Spannungskurve
Ladbarer Akku-Typ:	3-Zellen-Lithium-Polymer
Akku-Nennspannung:	11,1 V
Ladespannung:	12,6 V
Ladestrom:	350 mA, 530 mA, 720 mA, 1000 mA
LED-Anzeigen:	Betrieb, Laden, Vorladen
Ladeendstufe:	Step-down-Schaltregler
Vorladen:	I = 10 % des ausgewählten Stroms
Betriebsspannung:	15 V bis 30 V DC
Platinenabmessungen:	117 x 73 mm

Signalgesteuerte Lautsprecherumschaltung SLU 100



Für den wechselweisen Betrieb von zwei Audio-Verstärkern an einem Lautsprecherpaar ist diese automatische Umschaltbox geeignet. Sie kann sowohl im Heimbereich, z. B. zum wechselweisen Betrieb eines Stereoverstärkers oder des TV-Gerätes an einem Boxenpaar, als auch im Werkstattbetrieb eingesetzt werden.

Die Zuordnung des jeweiligen Verstärkers kann sowohl manuell als auch automatisch pegelgesteuert erfolgen. Im Automatikmode erfolgt die Umschal-

tung auf Verstärker 1, wenn am linken Kanal dieses Verstärkers eine Signalamplitude von mehr als 1,35 V (3,8 V_{ss}, 230/460 mW [8/4 Ω]) registriert wird. Die Umschaltung der Stereokanäle erfolgt galvanisch getrennt und allpolig.

Komplettbausatz
46-614-94 € 22,⁹⁵
Gehäuse
46-615-66 € 10,⁹⁵
Passendes Netzteil
46-223-05 € 4,⁶⁰

Technische Daten: Signalgesteuerte Lautsprecher-Umschaltung SLU 100

Eingänge:	Verstärker 1 R, L; Verstärker 2 R, L
Ausgang:	Lautsprecher R, L
Schaltleistung:	100 W bei 4 Ω, 190 W bei 8 Ω
Dauerleistung (geschalteter Zustand):	200 W bei 4 Ω, 390 W bei 8 Ω
Anschlüsse:	Lautsprecher-Klemmleisten, Verstärker 1, Verstärker 2, Lautsprecher
Umschaltung:	Verstärker 1, Verstärker 2, Auto-Mode
Anzeige LEDs:	Verstärker 1, Verstärker 2, Auto-Mode
Versorgungsspannung:	10 V bis 15 V DC (Niederspannungsbuchse)
Stromaufnahme:	ca. 120 mA
Abmessungen (L x B x H):	235 x 100 x 85 mm

SMD-Step-down-Wandler SDW 1



Der SDW 1 ist ein hoch effizient arbeitender Schaltregler, der bei einem sehr weiten Eingangsspannungsbereich eine einstellbare Ausgangsspannung von 3 bis 12 V mit einer Belastbarkeit von bis zu 0,5 A bereitstellt.

Er weist dabei die typischen Einsatzmerkmale von Schaltreglern auf: hoher Wirkungsgrad, geringe Verlustleistung und damit geringe Wärmeentwicklung, und daraus resultierend besonders kom-

pakte Abmessungen der Reglerbaugruppe. Durch den hohen Wirkungsgrad ist der Schaltregler auch in batteriebetriebenen Geräten als effiziente Stromversorgungsbaugruppe einsetzbar. Damit kann der SDW 1 zahlreiche Stromversorgungs-Aufgaben auch in kompakten Geräten mit hoher Packungsdichte lösen.

Komplettbausatz
46-614-96 € 6,⁷⁵
Passendes Gehäuse
46-272-65 € 1,-

Technische Daten: SDW 1

Spannungsversorgung:	5–24 V
Ausgangsspannung:	3–12 V (einstellbar)
Ausgangsstrom:	max. 500 mA
Stromaufnahme (ohne Last):	10 mA
Wirkungsgrad:	max. 85 %
Abmessungen:	42 x 27 mm

Digitales Poti mit Drehimpulsgeber DP 1



Drehimpulsgeber ersetzen neben Tasten immer mehr die herkömmlichen Potenziometer und Stufenschalter.

Sie arbeiten gegenüber mechanischen Potis nahezu verschleißfrei und können, da sie nicht direkt in der Signalleitung liegen, freizügig platziert werden. Auch die Signalqualität kann nicht negativ beeinflusst werden, da das zu stellende Signal lediglich über ein Poti-IC geführt wird, das wiederum vom Drehimpulsgeber über eine Auswerteschaltung angesteuert wird. Diese teilt Drehrichtung und Zählpuls mit. Der momentane Widerstandswert wird bei jeder Betätigung in einem internen EEPROM gespeichert, so dass auch nach dem Abschalten der eingestellte Wert erhalten bleibt und wie beim „Analog-Potentiometer“ beim Wiedereinschalten sofort zur Verfügung steht.

Die kompakte Baugruppe ist mit verschiedenen Poti-ICs bestückbar, so dass vielfältige Aufgaben lösbar sind.

Komplettbausatz
(ohne Digital-Poti-IC)
46-614-95 € 6,⁹⁵
Digital-Poti-IC X9C102 (1 kΩ)
46-164-88 € 4,⁵⁸
Digital-Poti-IC X9C103 (10 kΩ)
46-164-89 € 4,⁵⁸
Digital-Poti-IC X9C503 (50 kΩ)
46-164-90 € 4,⁵⁸
Digital-Poti-IC X9C104 (100 kΩ)
46-164-91 € 4,⁵⁸

Technische Daten: DP 1

Spannungsversorgung:	5 V DC ±10 %
Stromaufnahme:	max. 3 mA
Datenerhalt:	100 Jahre
Analog-Eingangsspannung:	±5 V gegenüber GND
Frequenzgang:	0–2 MHz (–3 dB)
Schleiferstrom:	max. 1 mA
Auflösung:	100 Stufen
Widerstandswerte:	1 kΩ – X9C102 10 kΩ – X9C103 50 kΩ – X9C503 100 kΩ – X9C104
Abmessungen:	65 x 38 mm

SMD-ICs einfacher handhaben – SMD-Adapter

Die SMD-Adapter erlauben die einfache Adaptierung von SMD-ICs in eigene, herkömmliche Schaltungsaufbauten. Dabei werden die engen Pin-Abstände der SMD-ICs in das 2,54-mm-Raster

überführt, und die ICs sind über Stiftleisten einfach wie bedrahtete Bauelemente einsetzbar. Die SO-Adapter sind wahlweise mit schmalen und breiten SMD-ICs bestückbar.

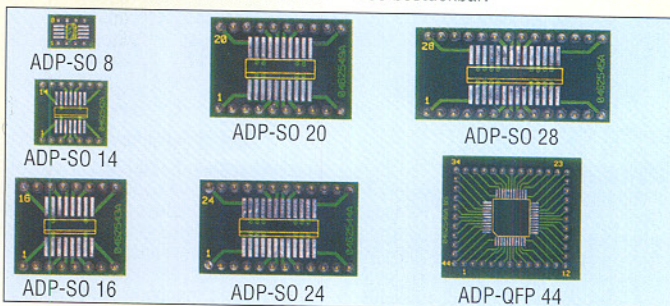

Jeweils Komplettbausatz

ADP-SO 8 – 8-pol. SO-Gehäuse	46-615-00 € 1, ³⁵
ADP-SO 14 – 14-pol. SO-Gehäuse	46-615-01 € 2, ³⁰
ADP-SO 16 – 16-pol. SO-Gehäuse	46-615-02 € 2, ³⁰
ADP-SO 20 – 20-pol. SO-Gehäuse	46-615-03 € 2, ³⁵
ADP-SO 24 – 24-pol. SO-Gehäuse	46-615-04 € 2, ⁶⁵
ADP-SO 28 – 28-pol. SO-Gehäuse	46-615-05 € 3, ⁷⁰
ADP-QFP 44 – 44-pol. (T)QFP-Gehäuse	46-615-06 € 4, ³⁰

Ultraschall-Füllstandsmesser USF 1000



Sie haben einen großen Wassertank oder eine Zisterne im Garten und wüssten gern immer, wie viel Wasser sich noch darin befindet? Die Lösung heißt USF 1000 – der Ultraschall-Füllstandsmesser zeigt den aktuellen Wasserstand genau an, entweder in Litern oder prozentual zum Gesamtvolumen.

Durch Trennung in Gebereinheit mit Funksender und Empfangs-, Anzeige- und Bedieneinheit mit Funkempfänger ist eine kabellose, völlig flexible Installation des Mess-Systems möglich.

Das System ist auf den vorhandenen Tank kalibrierbar: Sowohl Tankform als auch die Innenmaße sind programmierbar, so kann der Tankinhalt sehr genau erfasst werden.

Durch die Möglichkeit einer Offset-Einstellung ist die Gebermontage auch in einem Abstand zum höchsten Wasserstand (Tank voll), etwa am Deckel oder Domschacht, möglich. Die Gebereinheit ist in einem wassergeschützten IP-65-Gehäuse untergebracht.

Im Betrieb meldet der Geber alle 0,5 Std. den aktuellen Wasserstand, bei leerer werdender Batterie im Geber wird zusätzlich eine Warnmeldung im Display des Anzeigegegerätes ausgegeben.

Die Programmierung/Bedienung des Anzeigegegerätes erfolgt lediglich über zwei Taster, im Betrieb ist keine weitere Bedienung erforderlich, der Füllstand

wird ständig über ein LC-Display angezeigt.

Durch den Batteriebetrieb beider Geräte arbeiten diese völlig kabellos, das Anzeigegegerätes ist im Sendebereich des Gebers völlig frei platzierbar.

Füllstandsanzeige USF 1000
Komplettbausatz mit Gehäuse
46-610-45 € 99,⁹⁵

Batterien (nicht im Lieferumfang):
Sender: 3 x Micro (LR03/AAA)
46-499-11 per St. € 0,⁶⁵

Empfänger: 9-V-Block (6LR61)
46-458-97 per St. € 2,⁸⁵

Technische Daten: USF 1000

Allgemein
Betriebsfrequenz: 868,35 MHz
Modulation: AM, 100 %
Reichweite: 100 m (Freifeld)
Messintervall: Normalbetrieb 0,5 h,
Testbetrieb kontinuierlich

USF 1000 S
Messbereich: 0–2,50 m
Spannungsversorgung: 3 x 1,5-V-Micro

Abm. (B x H x T): 115 x 165 x 65 mm
USF 1000 E
Spannungsversorgung: 9-V-Block
Abm. (B x H x T): 142 x 58 x 23 mm

Blickfang zur Weihnachtszeit – Weihnachtsschmuck WHS 2

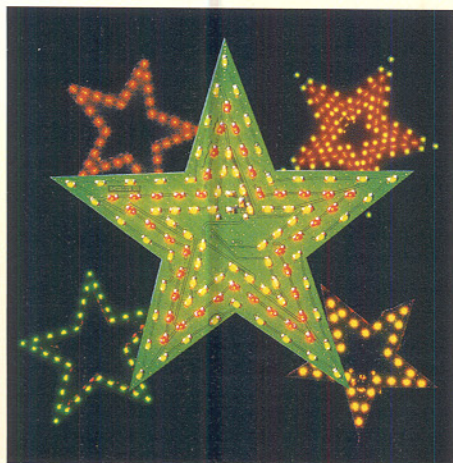

Dieser dekorative Weihnachtsstern hebt sich nicht nur durch seine Größe vom Weihnachtsschmuck „von der Stange“ ab, er stellt auch aufgrund des einfachen, aber sehr wirkungsvollen Leuchteffekts etwas Besonderes in Ihrem Fenster dar.

Der 160 x 160 mm messende Stern ist mit 110 Leuchtdioden bestückt, die in einem einstellbaren Intervall in verschiedenen Farben und unterschiedlichen Sternmustern (siehe Bild) aufleuchten.

Aufgrund der Bestückung mit Leuchtdioden statt Glühlampen ergibt sich nicht nur ein geringer Stromverbrauch, auch die Erwärmung ist gegenüber Glühlampeneinsatz drastisch gesenkt.

Komplettbausatz
46-610-74 € 29,⁹⁵
Passendes Steckernetzteil
46-223-06 € 6,¹⁵

Technische Daten: WHS 2

Spannungsversorgung: 12–15 V DC
Stromaufnahme: max. 200 mA
Anzahl der LEDs: 110
Geschwindigkeit: einstellbar (1,5–7,5 Hz)
Abmessungen: 160 x 160 mm

Angebissen – Funk-Box für Angel-Bissanzeiger

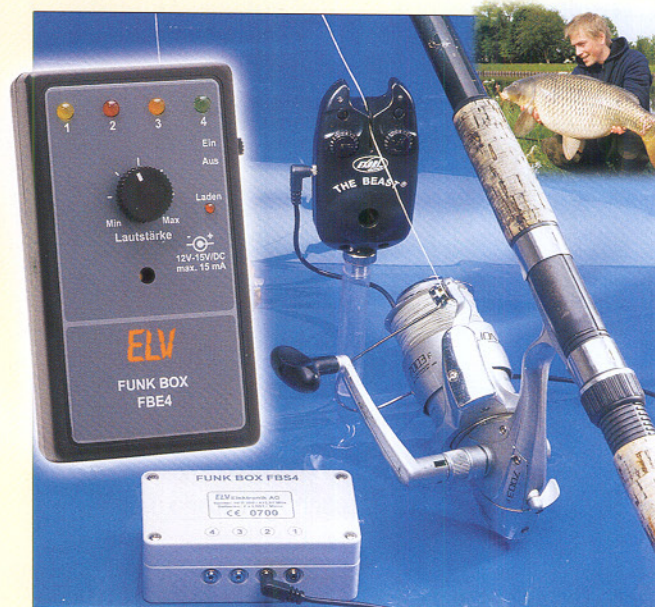

Mit der Funk-Box rüsten Sie Ihre normale Bissanzeiger (mit Sounderbox-Anschluss) zu einem Funksystem auf, das den Überblick über mehrere Angeln unter allen Umständen und auch auf größere Entfernungen erlaubt – insbesondere beim Nachtangeln oder beim Angeln mit mehreren Ruten an vielleicht unübersichtlichen Ufergelände eine große Hilfe!

An einen Funksender können bis zu vier Bissanzeiger angeschlossen werden. Wird ein Bissanzeiger ausgelöst, ertönt am Empfänger ein akustisches Signal (Lautstärke einstellbar).

Zusätzlich kann anhand von vier verschiedenfarbigen, blinkenden LEDs der auslösende Bissanzeiger erkannt werden.

Mit einem Empfänger können bis zu vier Sender betrieben werden, insgesamt stehen im System 16 Sende- und Empfangskanäle zur Verfügung.

Die Reichweite des Systems beträgt bis zu 100 m (Freifeld). Wird der Empfänger mit einem Akku

bestückt, kann dieser über eine Ladebuchse im Gerät geladen werden. Hierfür genügt ein normales Steckernetzgerät.

Abm. Empfänger (B x H x T): 65 x 111 x 26 mm, Sender: 65 x 115 x 41 mm.

Funk-Box-Sender FBS4
Komplettbausatz mit Gehäuse
46-610-92 € 26,⁹⁵

Funk-Box-Empfänger FBE4
Komplettbausatz mit Gehäuse
46-610-96 € 29,⁹⁵

2 m Anschlusskabel
Klinkenstecker 2,5/2,5 mm
46-611-06 € 2,⁹⁵

2 m Anschlusskabel
Klinkenstecker 2,5/3,5 mm
46-611-07 € 2,⁹⁵

Batterien (nicht im Lieferumfang):
Sender: 2 x Micro (LR03/AAA)
46-499-11 per St. € 0,⁶⁵

Empfänger: 9-V-Block (6LR61)
46-458-97 € 2,⁸⁵

Auto Power-off – Mini-Ausschalttimer AT 2

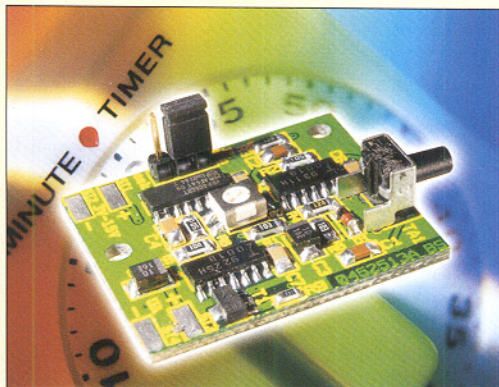

Kompakter, in SMD-Technik ausgeführter Mini-Ausschalttimer für die Einbindung in bzw. die Nachrüstung von batteriebetriebenen Geräten, deren Ausschalten vergessen werden könnte.

Technische Daten: AT 2

Spannungsversorgung: ... 3–15 V/DC
Schaltstrom: max. 250 mA
Einschaltzeit: 8–40 s/8–40 Min.
Abmessungen: 36 x 30 mm

Die Timerlaufzeit ist zwischen 8 Sek. und 40 Minuten einstellbar, sie wird mit dem Einschalten des Gerätes automatisch gestartet. Alternativ ist auch ein sofortiges Abschalten so wie Dauerbetrieb des Gerätes möglich. Der Timer kann Geräte im Betriebsspannungsbereich ab 3 V bis 15 V mit einer Stromaufnahme bis zu 250 mA schalten.

Der Eigenverbrauch der Schaltung ist so gering, dass er gegenüber der Selbstentladung von Batterien und Akkus vernachlässigbar ist.

Komplettbausatz
46-610-58 € 5,⁷⁵

Die Neuen aus 5/2004



Fern-Steuerung – Handy-Fernschalter HAFS 1

Das heute allgegenwärtige Handy bietet sich für eine Auslösung von Schaltvorgängen im Haus aus der Ferne geradezu an. Mit dem Handy-Fernschalter können mit Hilfe eines Handys am Empfangsort auf ganz einfache Weise universelle Schaltfunktionen ausgelöst werden. Dazu ist der Handy-Fernschalter einfach nur neben dem anzurufenden Handy zu platzieren. Ruft man das Handy an, detektiert der Handy-Fernschalter die vom Handy abgestrahlte Hochfrequenz und löst, nach einer kurzen Verzögerung, um Fehlfunktionen auszuschließen, die Schaltfunktion aus. **Komplettbausatz, ohne Gehäuse**
46-610-23 €13,⁹⁵

Passendes, bearbeitetes Gehäuse
46-614-29 €9,⁵⁰

Technische Daten: HAFS 1

Spannungsversorgung:
9-V-Batterie/ext. 7–15 V DC
Stromaufnahme:
Stand-by: 300 µA
Relais ein: 22 mA
Einschaltzeit: 1 s bis 10 s
Schaltstrom:
1 x Ein/max. 42 V DC/1 A
Abm. (Gehäuse): 115 x 64 x 28 mm

FS20-FUNK-MASTER-SLAVE

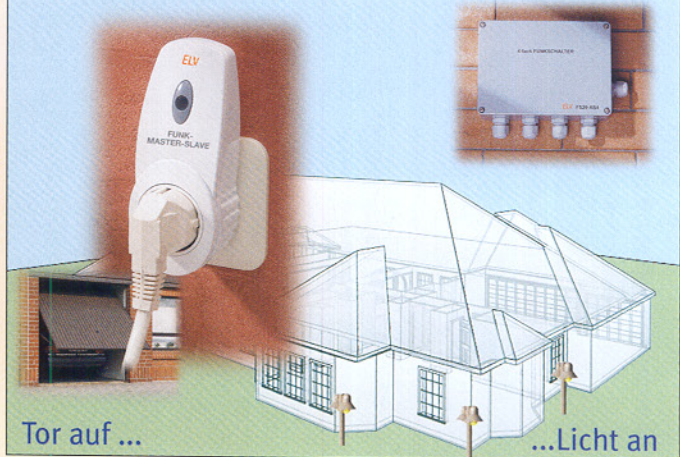

Mit geschaltet – Funk-Master-Slave FS20 FMS

Der FS20 FMS steuert per Funk beliebige FS20-Schaltaktoren wie z. B. die Funk-Steckdose FS20 ST oder den 4-Kanal-Aufputzschalter FS20 AS4 an, sobald das an ihn angeschlossene Hauptgerät ein- oder ausgeschaltet wird. Damit kann man z. B. die Garten- oder Hausbeleuchtung einschalten lassen, sobald das Garagentor geöffnet wird. Durch eine Timer-Funktion kann das Abschalten automatisch erfolgen. Aber auch der umgekehrte Fall ist möglich, z. B. der Einsatz als Waschmaschinen-Fertigmelder. Hier registriert der FS20 FMS das Abschalten der Maschine und sendet einen Schaltbefehl z. B. an die LED-Leuchte FS20 OL. Hier kann der Timer als Sendesignalverzögerung programmiert werden, damit der Sender

erst nach der programmierten Verzögerung sendet. Für Geräte, die auch im ausgeschalteten Zustand (Stand-by) Strom aufnehmen, ist die Ansprechschwelle des FS20 FMS in mehreren Stufen einstellbar. Als echtes FS20-Gerät ist der FS20 FMS in das FS20-Code- und -Adress-System integrierbar. **Komplettbausatz**
46-610-79 €19,⁹⁵

Technische Daten: FS20 FMS

Betriebsspannung: ... 230 V~/50 Hz
Min. Ansprechschwelle: 20 mA
Laststrom: max. 16 A
Sendefrequenz: 868,35 MHz
Reichweite: 100 m (Freifeld)
Abm. (B x H x T): 56 x 134 x 77 mm

Energiemonitor EM 1000 – Stromdieben auf der Spur! Drahtlose Leistungsmessung, Kostenermittlung



Will man den Energieverbrauch eines ganzen Haushalts erfassen, ist dies nicht einfach, da hiermit ein Eingriff in die Hausverteilung notwendig wäre. Nicht so beim EM 1000 – hier wird der ganz normale Wechselstromzähler einfach optoelektronisch, also berührungslos, abgelesen. Und da sich der Zähler oft weitab in einem Keller oder verschlossenen Kasten befindet, erledigt der EM 1000 die Datenübertragung per Funk.

Das Anzeigegerät zeigt aber nicht nur den absoluten Energieverbrauch an, sondern ermittelt auch die aufgenommene Leistung sowie die aufgelaufenen Kosten. Durch die mögliche Anzeige der mittleren und Spitzenleistung des letzten Intervalls kann man gezielt Verbraucher ermitteln, die sehr viel Strom verschlingen. Oder man findet die „stillen Stromfresser“ wie etwa Stand-by-Geräte ohne entsprechende Anzeige, veraltete bzw. vereiste Kühlgeräte usw. Aber auch zur reinen Energiekosten-

ermittlung lohnt sich bereits solch ein Monitor, kann man doch aufgelaufene Kosten direkt sehen und bei Bedarf allmählich Einsparungsmöglichkeiten erarbeiten durch geändertes Verbrauchsverhalten. Im Mehrfamilienhaus ist ein solcher Monitor z. B. auch nützlich, um rechtzeitig echten Stromdieben auf die Schliche zu kommen – Stromdiebstahl ist ein sich immer weiter ausbreitender „Volksport“, den der ehrliche Stromkunde oft erst viel zu spät bemerkt.

Modulares System

Der EM 1000 besteht aus drei Komponenten:
1. Energiemonitor-Infrarotempfänger (EM 1000-IR), der ermittelt durch optische Abtastung der Drehscheibe des Stromzählers den Stromverbrauch. Er wird einfach an die Drehscheibe des Zählers geklebt und ist jederzeit wieder entfernbar.
2. Energiemonitor-Sender (EM 1000-S), dieser sendet die vom EM 1000-IR ermittelten Daten über bis zu 100 m an das Empfangs- und Anzeigegerät. Er wird mit einem Steckernetzteil betrieben und versorgt auch den EM 1000-IR und ist außerhalb des Zählerkastens zu platzieren, um den besten Empfang der Empfangereinheit EM 1000 zu gewährleisten.
3. Energiemonitor-Empfangereinheit (EM 1000), diese empfängt die Funksignale des Senders und verarbeitet die Daten.

Anzeigemöglichkeiten:

- Energieverbrauch aktuell
 - mittlere/maximale Leistung des letzten Sendintervalls
 - Energiekosten
- Dazu sind sowohl die Zählerkonstante als auch der Energietarif einstellbar. Der Monitor kann die Daten von bis zu vier Sendern empfangen, so sind z. B. Unterzähler mit erfassbar.

Sensorset, bestehend aus EM 1000-S und EM 1000-IR
Komplettbausatz
46-611-70 €34,⁹⁵

Empfangs- und Anzeigegerät EM 1000
Komplettbausatz
46-578-42 €29,⁹⁵

Energiemonitor EM 1000

EM 1000:
Max. Anzahl Sensoren: 4
Spannungsversorgung: ... 3 x LR6/AA/Mignon
Abm. (B x H x T): 83 x 125 x 68 mm

EM 1000-S und EM 1000-IR:
Sendefrequenz: 868,35 MHz
Reichweite: bis 100 m (Freifeld)
Spannungsversorgung: 7–15 V DC (Steckernetzteil mit Hohlstecker)
Stromverbrauch: max. 40 mA
Impulsausgang: 5-V-Impulse
Abm. (B x H x T):
EM 1000-S: ... 55 x 160 x 25 mm
EM 1000-IR: ... 30 x 44 x 15 mm



Java™-Control-Unit JCU 10 – Messen, Steuern und Regeln mit Java™

In eigene Applikationen eingebundene Steuer-, Bedien- und Anzeigesysteme, so genannte „Embedded Systems“, gewinnen immer mehr an Bedeutung, etwa in der Gebäude-, Steuer- oder Messtechnik.

Mit der Java™-Control-Unit steht ein kompaktes Modul zur Verfügung, dessen Abmessungen (ca. 42 x 80 mm) nicht wesentlich größer sind als die des LC-Displays selbst. Das Modul kann in Schaltungen statt eines Mikrocontrollers eingesetzt werden und bringt die Möglichkeit mit, Programmabläufe über grafische Menüs zu steuern und Mess-Ergebnisse, abgefragte Zustände oder anderes ansprechend und übersichtlich darzustellen.

Das passende Evaluation-Board ermöglicht die Programmierung, den Programmtest sowie den Aufbau eigener Schaltungen mit der Java™-Control-Unit. Als Anzeige kommt ein monochromes Grafik-LC-Display mit blauer Hintergrundbeleuchtung und 128 x 64 Pixel zum Einsatz. Die Beleuchtung und der Kontrast des Displays lassen sich per Software steuern. Zur Ausgabe von akustischen Signalen steht ein Buzzer-Ausgang (PWM-Signal) zur Verfügung. Für die externe Kommunikation verfügt die Java™-Control-Unit über eine I²C-Bus und eine RS-232-Schnittstelle. Weiterhin besitzt die Java™-Control-Unit zehn

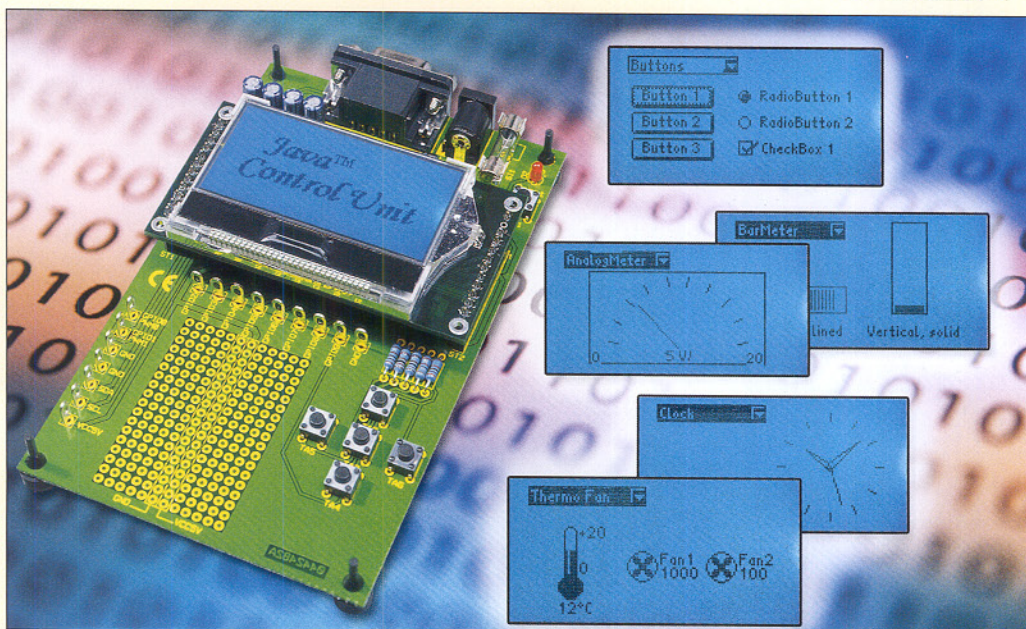

universell einsetzbare Ein-/Ausgänge, von denen zwei als PWM-Ausgänge, acht als analoge Eingänge und einer als analoger Tastatur-Decoder für bis zu zehn Tasten genutzt werden können. Die Programmierung erfolgt in Java™, hier helfen vorhandene Programmbausteine bei der schnellen Realisierung eigener Projekte.

Java™-Control-Unit, JCU 10
Fertigerät
Inkl. Software-CD mit Entwicklungsumgebung, API-Dokumentation und Programmbeispielen
46-578-21 € 79,⁹⁵

Evaluation-Board JCU 10EB
Komplettbausatz
46-578-19 € 11,⁹⁵
Fertigerät
46-578-22 € 13,⁹⁵

Anwendungsbeispiele: www.jcontrol.org

Elektronische Last EL 2010 mit Panel-Meter-Anschluss



Die elektronische Last EL 2010 dient zum Testen von Netzgeräten, beliebigen anderen Stromquellen sowie für die definierte Entladung von Akkus.

Die wesentlichen Leistungsmerkmale der elektronischen Last sind eine maximale Verlustleistung von 30 W, ein Pulsbetrieb durch interne Taktung (10 Hz bis 1 kHz), die Möglichkeit des Anlegens eines externen Taktes, die Umschaltung zwischen Konstantstromquelle und Widerstandsbetrieb, eine einstellbare Spannungsabschaltsschwelle sowie eine elektronische Temperaturüberwachung und eine Überspannungsabschaltung. Optional besteht die Möglichkeit, das ELV-„Universal-Panel-Meter UPM 200“ zum einfachen Ablesen der elektrischen Größen anzuschließen. Mit dieser Ausstattung lassen sich, gegenüber einer passiven Last, z. B. auch die Regelschleifen von Netzteilen untersuchen.

EL 2010
Komplettbausatz
46-579-48 € 49,⁹⁵
UPM 200
46-526-00 € 27,⁹⁵

Technische Daten: EL 2010

Verlustleistung: 30 W Dauerbetrieb
Spannungsbereich: 0,5–20 V
Strombelastbarkeit: max. 10 A
Spannungsversorgung: 12–30 V/DC
Genauigkeit: ± 2 %
Betriebsarten:
- konstante Stromsenke
- konstanter ohmscher Widerstand
- interner Impulsbetrieb 10 Hz – 1 kHz
- externer Impulsbetrieb mit TTL-Pegel
Sonstiges:
- optional anschließbares Display für Lastspannung, Laststrom und Spannungsabschaltsschwelle
- einstellbare Spannungsabschaltsschwelle
- Übertemperaturschutz der Endstufe
- Überspannungsschutz der Endstufe

* Bei der Multiplikation von Spannung und Strom darf die maximale Verlustleistung nicht überschritten werden.
Da beim Impulsbetrieb entsprechend dem Puls-Pausen-Verhältnis nicht über die gesamte Zeitdauer eine Verlustleistung anfällt, kann ein entsprechend größerer Strom fließen bzw. eine entsprechend höhere Spannung anliegen als im Dauerbetrieb.

ELV-Diagnose-Adapter für OBD-2



Der Diagnose-Adapter dient als Hardware-Schnittstelle zwischen der borgelegenen Diagnose-Schnittstelle OBD-2 und der seriellen Schnittstelle eines PCs. Er ist für Fahrzeuge des VAG-Konzerns ab ca. Baujahr 1993 einsetzbar. Im Zusammenspiel mit einer über das Internet verfügbaren Diagnose-Software liest der Diagnose-Adapter Daten aus den einzelnen Steuersystemen des Fahrzeugs aus. So kann man Defekte ohne großen Aufwand auf die Spur kommen und Kosten sparen, indem statt ganzer Steuergeräte z. B. nur ein einzelner Sensor ausgetauscht werden muss. Das Gerät ist sowohl für den fachlich versierten Privatanwender als auch für freie oder Selbsthilfe-Werkstätten geeignet, die keinen Zugang zur Original-Diagnosetechnik haben. Für moderne PCs, die keine RS-232-Schnittstelle besitzen, ist optional der Konverter UR 100 einsetzbar, der am PC eine RS-232-Schnittstelle emuliert.

ELV-Diagnose-Adapter
Komplettbausatz
46-610-29 € 29,⁹⁵

USB-RS-232-Konverter UR 100
Fertigerät
inkl. Treibersoftware
46-493-46 € 59,⁵⁰

Technische Daten: ELV-Diagnose-Adapter VDA 100

Spannungsversorgung:
12 V/DC (Kfz-Bordnetz)
Stromaufnahme: max. 40 mA
Unterstützte Kfz-Hersteller: VAG-Konzern (VW, Audi, Seat, Skoda, diagnosefähig mit OBD-2-Schnittstelle, etwa ab Bj. 93, erkennbar an der 16-pol. OBD-2-Buchse)
Abm. (B x H x T): 42 x 22 x 110 mm
PC-Schnittstelle: seriell
Systemvoraussetzungen:
MS Windows 98/Me/2000/XP, serielle oder USB-Schnittstelle

Die ELV Elektronik AG übernimmt keine Haftung für Schäden, die durch den Aufbau und Einsatz des VDA 100 und der Diagnose-Software entstehen könnten.



Gong-Schaltung mit Telefonanbindung

Diese auf dem IC SAE 800 basierende Gong-Schaltung produziert programmierbare Einzel-, Doppel- oder Dreifachton-Gong-Klänge mit abklingender Lautstärke, zeitlicher Überlappung und harmonisch aufeinander abgestimmten Tonfrequenzen. Zusätzlich ist ein optisch getrennter Eingang für den Direktanschluss einer Telefonanschlussschaltung (a/b) vorhanden. Damit verfügt man über die Möglichkeit, drei verschiedene Gong-Tonfolgen über die Klingeltaster oder das Telefon auszulösen und so z. B. sofort überall im Haus zu hören, ob ein Besucher am Vorder- oder Hintereingang oder aber das Telefon klingelt. Aber auch zur Unterscheidung, wer besucht wird (z. B. bei mehreren Kindern oder Generationen im Haus), ist diese kleine, einfache

aufzubauende Schaltung sehr nützlich. Sie ist wahlweise von einem vorhandenen 6-V-Klingeltrafo oder einer 9-V-Blockbatterie versorgbar.

Komplettbausatz
46-571-64 € 13,⁵⁰

Batterie (nicht im Lieferumfang):
9-V-Block (6LR61)
46-458-97 per St. € 2,⁸⁵

Technische Daten:

Spannungsversorgung: 6 V AC oder 9-V-Block (6LR61)
Stromaufnahme: Stand-by: 1 µA
Betrieb: 10 mA
Ausgang: Lautsprecher 4-16 Ω
Eingänge: 3 x Taster (Schließer)
Abm. (Platine): 69 x 51 mm

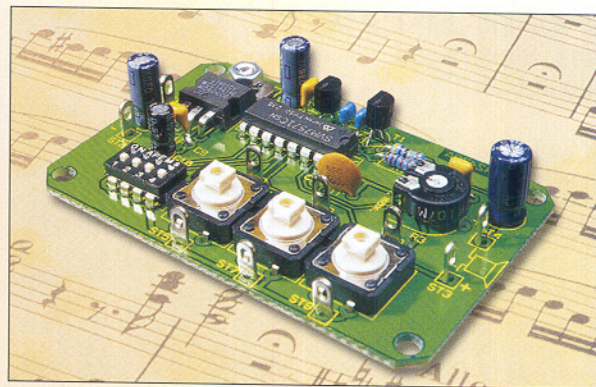

Melody-Modul

Eine kleine Melodie kann in manchen Situationen und Anwendungen viel besser signalisieren oder die Wartezeit vertreiben als ein schnödes Piepsen. Man denke an eine individuelle „Türklingel“, Hintergrundmusik in der Telefon-Warteschleife oder den „humanen“ Wecker.

Das mit geringem Aufwand aufbaubare Melody-Modul gibt acht auswählbare Melodien bzw. Tonfolgen in beeindruckender digitaler Klangqualität aus.

Da auf dem Modul auch eine in der Verstärkung einstellbare Audio-Endstufe integriert ist, muss man nur noch Versorgungsspannung und einen (guten) Lautsprecher anschließen, um eine dieser Melodien zu genießen oder auch das Modul als Gong bzw. Alarmtongebär einzusetzen:

- Goodbye Song
- Menuett
- Symphonie No. 40 (Mozart)
- Für Elise
- The Entertainer
- Mary had a little Lamb

- Türgong
- Alarm

Die gewünschte Melodie ist über DIP-Schalter wählbar, drei Taster steuern die Wiedergabe (Start/Stopp/Start und Stopp mit einer Taste).

Komplettbausatz, ohne Lautsprecher
46-578-25 € 14,⁹⁵

Passender Lautsprecher
46-016-92 € 1,⁴⁵

Passendes, unbearbeitetes Gehäuse
46-171-22 € 1,²⁵

Batterie (nicht im Lieferumfang):
9-V-Block (6LR61)
46-458-97 per St. € 2,⁸⁵

Technische Daten:

Spannungsversorgung: 9-18 V DC
Stromaufnahme: Stand-by: 10 µA
Betrieb max.: 120 mA
Anzahl der Melodien: 8
Abm. (Platine): 70 x 46 mm

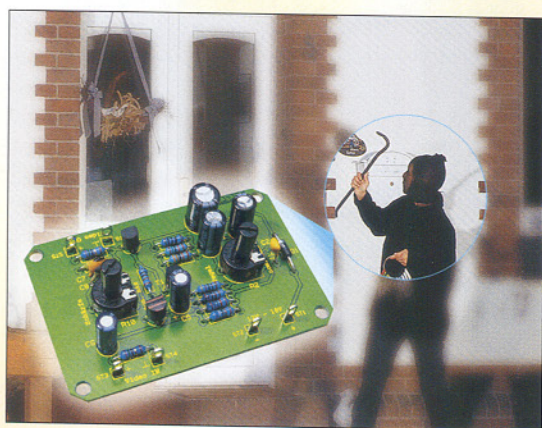

Video-Verstärker für Überwachungskameras

Schon ab wenigen Metern Entfernung zwischen Kamera bzw. Videoquelle und Aufzeichnungs- bzw. Sichtgerät kann es auf Video-Kabeln zu Verlusten kommen, die sich auf dem Bildschirm als Rauschen und Unschärfe, im Extremfall sogar als Verzerrung oder Synchronisationsfehler äußern. Auch die Anzahl und Qualität von (Steck-) Verbindern hat einen wesentlichen Einfluss auf den Frequenzgang über die Übertragungsstrecke.

Dieser Video-Verstärker gleicht derartige Verluste wieder aus.

Sowohl der Video-Pegel (Gesamtverstärkung) als auch der Frequenzgang (Anhebung des oberen Frequenzbereichs) sind beeinflussbar, so dass Signalverluste über den gesamten Frequenzbereich des Video-Signals ausgeglichen werden können. Insbesondere der regelbare frequenzabhängige Pegelausgleich bei hohen Frequenzen

bringt hier eine deutliche Anhebung der Bildqualität und hebt diesen Verstärker von einfachen Einschleifverstärkern ab. Mit seiner Eingangs- und Ausgangsimpedanz von 75 Ω ist der Verstärker zu allen gängigen Video-Verkabelungen kompatibel.

Komplettbausatz ohne Gehäuse
46-578-30 € 5,⁹⁵

Passendes, unbearbeitetes Gehäuse
46-171-22 € 1,²⁵

Technische Daten:

Spannungsversorgung: 12-18 V DC
Stromaufnahme: 40 mA
Ein- und Ausgangsimpedanz: 75 Ω
Verstärkung (linear): 0-6 dB
(einstellbar)
Verstärkung (nicht-linear, 5 MHz):
0-6 dB (einstellbar)
Abm. (Platine): 75 x 47 mm

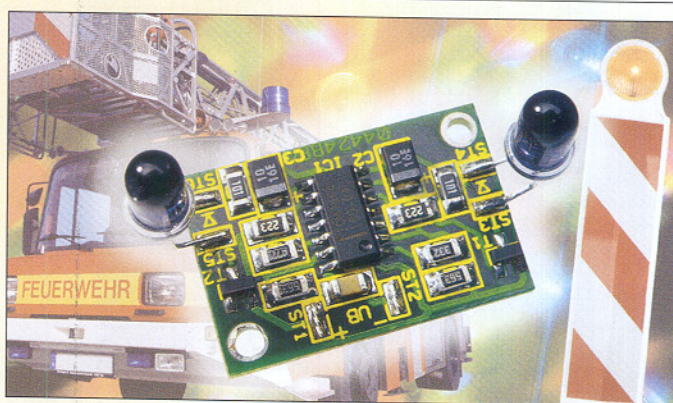

Blaulicht-Simulator

Beleuchtungs- und Lichteckeffekte sind das Salz in der Suppe für Modelleisenbahner wie Modellbauer.

Diese kleine Effektschaltung ist schnell aufgebaut, sehr kompakt und damit fast überall einzubauen und bietet einen faszinierenden Lichteckeffekt.

Sie steuert zwei LEDs mit unterschiedlichen Frequenzen an und kann so ein Blaulicht oder andere Warnlichter simulieren. Als LEDs kommen auch leistungsfähige Exemplare in Betracht, denn die Schaltausgänge können jeweils bis 20 mA belastet werden. Andererseits kann man so auch mehrere Mini-LEDs bis zu dieser Belastungsgrenze anschließen. Das können Einsatzfahrzeuge ebenso sein wie LKW- oder Baustellenmodelle, Modellflugzeuge oder -schiffe. Darüber hinaus sind zahlreiche Anwendungen, etwa Abspermarkierungen auf den Straßen der Modellbahnanlage, möglich. Dabei kann man auch mit mehreren dieser Bausteine experimentieren, etwa, um eine Absperrtafel, wie man sie auf

Autobahnbaustellen findet, adäquat zu bestücken. Durch die kompakten Abmessungen ist eine einfache Unterbringung in Modellen möglich, ggf. z. B. zur Isolation in Schrumpfschlauch eingebettet.

Komplettbausatz, ohne LEDs
46-578-10 € 3,⁵⁰

LED 5 mm
Grün 46-062-55 € 0,⁰⁸
Gelb 46-062-56 € 0,⁰⁸
Rot 46-062-57 € 0,⁰⁸
Orange 46-385-23 € 0,⁰⁸

LED 5 mm, Blau, superhell
Gehäuse klar
46-371-47 € 1,²⁵

Technische Daten: BLS 2

Spannungsversorgung: 3,5-12 V
Stromaufnahme: max. 40 mA
(Pulsstrom)
Ausgänge: 2 x LED (ca. 20 mA)
Abmessungen: 26 x 19 mm



Mobile Navigation per Notebook – ganz einfach USB-GPS-Empfänger „NaviLock“ & Routing-Software

Preishit!
je €99,95



Mit der intelligenten Kombination: Notebook, GPS-Empfänger und Routing-Software können Sie nun die Funktionen der Routenplanung per PC mit der aktuellen Positionsbestimmung und -anzeige in der Karte verbinden.

Einfach den kleinen USB-GPS-Empfänger mit einer USB-Schnittstelle Ihres Notebooks verbinden (hierüber erfolgt auch die Spannungsversorgung), synchronisieren lassen, und schon ist der Positionsdaten-Empfang per GPS möglich. Die Routing-Software besitzt neben ihrer eigentlichen Funktion als komfortabler Routenplaner eine Software-Schnittstelle zu den vom GPS-Empfänger gelieferten Daten und bildet den aktuellen Standort des Fahrzeugs direkt in

Echtzeit auf der Karte ab. Die Zoom-Funktion der Software macht eine sehr genaue Ortsbestimmung möglich, so dass Sie Ihr Reiseziel genau anfahren können.

Features „Marco Polo – Der große Reiseplaner 2004/2005“:

- detaillierte Europa-Gesamtkarte, Deutschland komplett digitalisiert
- Stadtpläne für D, A, CH, Norditalien und Elsass



CD-Version
46-583-04

DVD-Version
46-583-03

je €99,95

- 30 wichtige Metropolen in ganz Europa, stadtplan genau digitalisiert
- persönlicher Kartenausdruck mit Karte, Wegliste und Route
- 250.000 Reise- und Freizeitdaten (Tankstellen, Bahnhöfe, Flughäfen, Kinos, Stadien, Sehenswürdigkeiten usw.)
- Export von Karte und Wegliste auf Palm OS und Pocket PC, Versand der Routenbeschreibung per E-Mail und SMS
- Schnittstelle zum elektronischen Kursbuch der Deutschen Bahn
- Fahrverbindungen mit Online-Buchungsanmeldung
- tagesaktuelle Verkehrsinfo-Einbindung via Internet
- Varta-Führer Hotels und Restaurants mit Online-Buchungsmöglichkeit

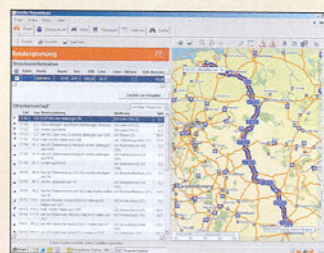

Silikon-Scheibenwischergummis

Wechseln Sie auch noch komplett die teuren Scheibenwischerarme?

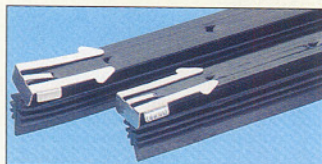

Der hochwertige Silikon-Scheibenwischergummi sorgt mit seinem 7-Kanten-Aufbau für verbesserte Sicht und ist universell einsetzbar für Wischerarme bis 610 mm. Einfach zuschneiden und in das vorhandene Gestänge einsetzen!

46-325-08 €4,95

Digitaler Profi-Bremsflüssigkeitstester Testboy 50

Bremsflüssigkeit ist hygroskopisch – sie zieht Wasser, etwa aus der Luft, an. Wasser im Bremssystem mindert jedoch die Bremswirkung durch Herabsetzen des Siedepunkts der Bremsflüssigkeit erheblich, das kann bis zum Totalausfall der Bremse führen!



Eine regelmäßige Überprüfung der Güte der Bremsflüssigkeit dient also Ihrer Sicherheit. Der Testboy 50 misst den Wasseranteil in der Bremsflüssigkeit und zeigt die Güte der Flüssigkeit (Standard, DOT 4) mittels 5 Leuchtdioden an. Besonders einfache Handhabung, keine

Spezialkenntnisse erforderlich, durch kompakte Stifform (ø x L: 20 x 160 mm) bequem mitzuführen. Lieferung mit 9-V-Spezialbatterie.

Testboy 50
46-459-08 €34,95

Setzen Sie Ihr Auto in Szene – Nebelscheinwerfer mit LED-Standlicht

Verbinden Sie Nützliches mit modernen Lichteffekten: Der universell z. B. im Stoßfänger oder Spoiler integrierbare H3-Nebelscheinwerfer ermöglicht im Stand die separate Zuschaltung des blau leuchtenden LED-Rings – ein Show-Effekt der Extraklasse! Die Aufhängung des Scheinwerfers macht eine Montage an fast allen Fahrzeugen möglich (hängend, stehend, Einbau, Aufbau). H3-Scheinwerfer und LED-Standlichtring sind getrennt schaltbar. Ein Leistungs-Schaltrelais für die Nebelscheinwerfer befindet sich im Lieferumfang.



Mit E-Zulassung. Betrieb des Standlichtrings während der Fahrt nicht zugelassen! Außendurchmesser 85 mm, Einbautiefe 80 mm. Lieferung mit komplettem Montagematerial, Kabelsatz, H3/55-W-Lampen, Schalter und ausführlicher Einbauanleitung.

46-583-73 €59,95

Universal-Motortester

Der Motortester ist ein praktisches Hilfsmittel zur Wartung und Reparatur aller wichtigen Fahrzeugsysteme. Er verfügt über folgende Funktionen:

- Voltmeter: 0,1-2-20-200 V
- Amperemeter: 200 mA/15 A
- Ohmmeter: 200 Ω, 2-20-200 kΩ, 20 MΩ
- Drehzahl bis 10.000 rpm
- Durchgangstester, 50 Ω
- Zündanlagentest 4/5/6/8 Zylinder, Zündwinkel 0-90/72/60/45 Grad, Tastverhältnis 1-99 %, Unterbrechertest
- Diodentest (2,4 V, 0,4-1,6 mA)
- Kondensatortest
- Vergasertest und -Einstellung
- Luftfiltertest
- Batterietest (Lasttest)
- Ladeanlagen-/Lichtmaschinen-Test
- Anlasser-Systemtest

Abm. (B x H x T): 80 x 160 x 40 mm. Lieferung mit Batterie und Prüfleitungen.



46-584-03 €19,95

Fast so hell wie XENON – White Power Light

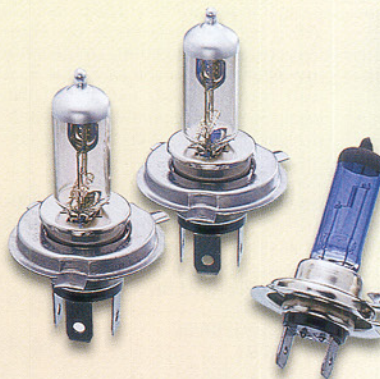

Preishit!
je €9,95

Licht kann man gar nicht genug haben – rüsten Sie Ihre H1/H4/H7-Scheinwerfer doch einfach auf Power-Licht auf! Die neuen Lampen senden ein superhelles, weißes Licht aus, das mit seiner Farbtemperatur von 4000 K Xenon-Licht zum Verwechseln ähnlich sieht. Einfach die Serien-Lampen gegen die neuen White Power Lights austauschen!

Damit haben Sie mehr Sicht, erkennen dunkel gekleidete Fußgänger, Radfahrer, unbeleuchtete Hänger etc. eher. Lieferung jeweils als Paar (12 V/55 W) in Display-Box. Mit E-Zulassung.

H1-Set 46-559-34
H4-Set 46-559-35
H7-Set 46-559-36

Stromversorgung



Die neue Generation der Mignon-Akkus

Akku-Power pur! 2500-mAh-Akku-Pack

Das bedeutet: noch längere Standzeit, noch längere Fahr- und Flugzeiten für Modelle, noch längerer Betrieb der Digitalkamera.

Da wird das sonst obligatorische zweite Akku-Pack für die Digitalkamera fast schon überflüssig!

4er-Pack, Mignon-Akku, NiMH, 2500 mAh
46-595-45 € 12,⁹⁵

Höchstleistung von GP – NiMH-Akkus mit richtig Kraft



NiMH-Akku-Technologie mit hoher Performance: hohe Kapazität für lange Standzeit und hohe Qualität für viele schnelle Ladevorgänge.

Die Hochleistungs-Akku-Technologie von GP stammt direkt aus den innovativen Entwicklungen von Modellbauakkus – hier werden allerhöchste Anforderungen gestellt, wie kürzestmögliche Ladezeiten, besonders flache Entladekurvenlinien und lange Standzeit bei gleichmäßiger Kapazitätsabgabe.

Typ:	Kapazität:	Abm. (mm):	Best.-Nr.:	€:
Micro	800 mAh	H 44 Ø 10	46-495-84	2,95
Mignon	2100 mAh	H 50 Ø 14	46-495-85	3,75
Mignon	2300 mAh	H 50 Ø 14	46-590-91	3,85
Baby	3500 mAh	H 50 Ø 25	46-495-86	9,95
Mono	7000 mAh	H 60 Ø 32	46-495-87	14,95
9-V-Block*	170 mAh	49 x 26 x 16	46-495-88	8,95

* 9-V-Block mit 8,4-V-Spannung

Blei-Akku-Aktivator BA 80

Schützt und regeneriert Blei-Akkus



Der Blei-Akku-Aktivator BA 80 ist einfach an die Pole eines 12-V-Blei-Akkus anzuschließen und verhindert die Bildung von kristallisierten Sulfatablagerungen an den Bleiplatten. Die Lebensdauer dieser Akkus kann durch den Aktivator erheblich verlängert werden.

Viele Besitzer von Motorrädern, Booten und Aufsitzmähern kennen sicherlich das Problem, dass im Frühjahr bei der ersten Inbetriebnahme der teure Akku versagt und ersetzt werden muss. Sulfatablagerungen sind der Hauptgrund für das vorzeitige Versagen von Blei-Akkus. Kristallisierte Sulfatablagerungen entstehen besonders bei Blei-Akkus, die über längere Zeit gelagert, nur selten genutzt oder mit geringen Strömen entladen werden.

Der Blei-Akku-Aktivator BA 80 wird einfach an den Plus- und Minuspol des Akkus angeschlossen und benötigt keine externe Versorgungsspannung. Durch periodische Spitzenstromimpulse von ca. 60 bis 80 A werden Sulfatablagerungen an den Bleiplatten verhindert. Sogar bereits bestehende Sulfat-

ablagerungen werden gelöst und als aktive Schwefelmoleküle in die Akku-Flüssigkeit zurückgeführt. Trotz der hohen Stromimpulse von ca. 60 bis 80 A wird dem Akku nur verhältnismäßig wenig Energie entnommen. Im arithmetischen Mittel beträgt die Stromaufnahme nur 5 bis 6 mA.

Zur Funktionskontrolle wird der Entladeimpuls mithilfe einer Leuchtdiode angezeigt. Beim Nachladen des Akkus ist es nicht erforderlich, den Blei-Akku-Aktivator abzuklemmen.

Komplettbausatz BA 80

46-528-03 € 10,⁹⁵

Fertigergerät BA 80

46-536-71 € 14,⁹⁵

Technische Daten: Blei-Akku-Aktivator BA 80

Entladeimpulsstrom: 60–80 A

Impulsdauer: 100 µs

Impulsabstand: ca. 27 s

Stromaufnahme: ca. 5–6 mA (im

arithmetischen Mittel)

Betriebsspannung: 11–16 V

Abm. (B x H x T): 56,5 x 27 x 25,5 mm

Universal-Batterie- und -Akkutester



Der kompakte Tester sagt Ihnen genau, ob die getestete Zelle noch fit ist. Denn er misst sie unter Belastung und zeigt die vorhandene Restkapazität an. Für Batterien und Akkus der Größen Micro (AAA), Mignon (AA), Baby (C), Mono (D) und 9-V-Block.

46-595-44 € 4,⁹⁵

Akku-/Batterie-/Speicherkarten-Box



Die Box kann 8 x Micro AAA oder 8 x Mignon AA oder CR123 A sowie bis zu 8 Speicherkarten des Typs SD-Card oder Compact-Flash aufnehmen.

Mit Beschriftungssystem für die Kennzeichnung, z. B. „geladen/leer“ – so hat man stets den Überblick über ge-/entladene Akkus. Mehrere Boxen sind durch Rastung anreihbar, so hat man den ganzen Vorrat sofort „am Stück“ verfügbar. Säurefeste Box mit Scharnierdeckel.

(Lieferung ohne Akkus und Speicherkarten)

46-585-67 € 2,⁹⁵

TECXUS NC-Akkus



Leistungsfähige und dabei dennoch preiswerte NiCd-Akkus für alle Anwendungen, die strom- und kapazitätshungriger sind, wie Spielzeug, Modellfahrzeuge, Beleuchtungsanwendungen usw.

Typ	Kapazität	Abm. (mm)	Best.-Nr.	€
Micro	350 mAh	H 44 Ø 10	46-544-23	1,10
Mignon	850 mAh	H 50 Ø 14	46-544-24	1,10
Mignon	1100 mAh	H 50 Ø 14	46-544-25	1,50
Baby	3000 mAh	H 50 Ø 25	46-544-26	3,50
Mono	5000 mAh	H 60 Ø 32	46-544-27	5,30
9-V-Block (8,4 V)	120 mAh	49 x 26 x 16	46-544-28	5,90

Micro-/Mignon-Schnelllader ACL 62



€ 34,⁹⁵
46-498-24

€ 42,⁹⁵

Lieferung inkl. 8 x Mignonzellen AC 1800

Sie sparen € 7,⁹⁵ gegenüber dem Einzelkauf.

Steckdosen-Kompaktlader für die mikrocontrollergesteuerte Schnellladung von 4 1,5-V-Alkali-Mangan-Zellen (RAM) der Typen Mignon/Micro. Mit automatischer Akku-Defekterken-

nung. Jeder Ladeschacht wird einzeln gesteuert und überwacht. Akku und Ladegerät werden durch Verpol- und Überladeschutzfunktionen vor Schäden geschützt.

9-V-Lademeister – Schnelllade-Geräteset mit Akku

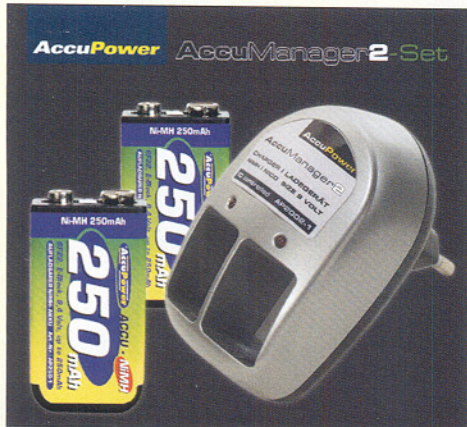

Schnelle und trotzdem schonende Ladung mit integrierter Abschaltautomatik und automatischer Erhaltungsladung nach dem Ladeende – so kann der Akku bis zum Gebrauch im Ladegerät bleiben und steht stets voll geladen zur Verfügung.

Zwei LEDs signalisieren den Ladevorgang und das Ladeende. Die Ladezeit beträgt je nach Akkuzustand 5 bis 9 Stunden (Ladestrom 2 x 33 mA).

Endlich ein Spezialist für die 9-V-Akkus! Das kompakte Schnellladegerät lädt bis zu zwei 9-V-Akkus (NiCd/NiMH) in wenigen Stunden.

Lieferung inklusive 1x NiMH-Akku AccuPower AP250-1, 9 Volt, 250mAh.

Schnelllade-Geräteset

46-580-07 €19,⁹⁵



- 10 Ladeschächte für Mignon-/Micro-Akkus
- Laden einzelner Akkus oder Akku-Gruppen möglich
- NiMH- und NiCd-Akkus gemischt ladbar
- Lade- und Entladefunktion, Erhaltungsladung

Lieferung ohne Akkus

10 auf einen Streich – Computerladegerät für NiCd-/NiMH-Akkus

So einfach kann Akku-Laden sein: einfach bis zu 10 Akkus, egal, ob NiMH oder NiCd (auch gemischt möglich), einlegen, und schon läuft das individuelle Entlade-/Ladeprogramm für jeden Akku, mit anschließendem Erhaltungsladeprogramm! Endlich können Sie z. B. alle 8 Akkus Ihres Fernsteuersenders mit gleichen Ladekriterien laden, denn jeder Akku ist sowohl individuell behandelbar, mehrere Akkus können aber auch zugleich zu behandelnden Gruppen zu-

sammengefasst werden. Ladezeit: Micro 180–700 mAh/1–4 Std., Mignon 500–1000 mAh/3–12 Std. Getaktete Ladung/Entladung (250 mA) mit Überwachung, Ladeendabschaltung nach -ΔU, Timersteuerung gegen Überladen, Kontroll-LED für jeden Ladeschacht, mechanische Sperre gegen Falschpolung, 12-V-Anschluss (so auch Laden am 12-V-Kfz-Bordnetz möglich). Lieferung mit Steckernetzteil.

46-455-76 €39,⁹⁵



Akku-Lade-Center ALC 100

Mit dem ALC 100 steht eine komplette Ladeelektronik mit LC-Display und Endstufe in Form eines Moduls zur Verfügung. Da alle Komponenten auf einer

einigen Platine Platz finden, ist extern nur noch die je nach Zellenzahl erforderliche Ladespannung anzuschließen.

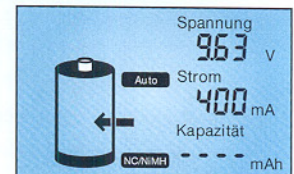
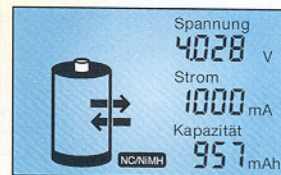

Damit steht hier eine äußerst universell einsetzbare Ladegeräte-Baugruppe zur Verfügung, die man sowohl für den mobilen Betrieb am Bordnetz als auch für den Aufbau eines stationären Netz-Ladegerätes einsetzen kann. Zum Betrieb wird lediglich eine Gleichspannung zwischen 14 und 24 V benötigt.

Die gesamte Elektronik inklusive hinterleuchtetem LC-Display ist auf einer einzigen Leiterplatte mit den Abmessungen 170 x 82 mm untergebracht – angesichts des Funktionsumfangs des Ladegeräts ein sehr kompaktes Format. Als Funktionen stehen Laden, Entladen, Test, Zyklen/Regenerieren und Auffrischen zur Verfügung. So sind Akku-Kapazitäten ebenso ermittelbar wie das exakte Laden von lange gelagerten oder vorgeschädigten Akkus. Mithilfe von Cursortasten und gleichzeitiger Anzeige von Spannung, Strom und Kapazität im grafischen Display ist eine einfache Programmierung des Bearbeitungsvorgangs möglich. Das Modul ermöglicht das Laden/Entladen von NiMH- und NiCd-Akkus mit einer Ladespannung von bis zu 24 V und einem Lade-/Entladestrom bis zu 3 A. So sind auch große Akku-Packs bis 12 Zellen ladbar.

Die Ladetechnik basiert auf der bewährten ELV-ALC-Serie mit -ΔU-Lade-Enderkennung, stromloser Spannungsmessung und Pre-Peak-Erkennung (verhindert das vorzeitige Abschalten bei überlagerten oder tiefentladenen Akkus).

Komplettbausatz
46-573-20 €49,⁹⁵

Fertigmodul
46-578-93 €79,⁹⁵

Technische Daten: ALC 100

Lade-/Entladestrom: einstellbar bis 3 A
Ladbare Akku-Typen: NiCd/NiMH
Ladespannung: max. 24 V
Max. Zellenzahl: 12
Versorgungsspannung: je nach Zellenzahl 14–24 V DC
Lade-Enderkennung: -ΔU
Abm. Platine: 170 x 82 mm

Der Akku-Doktor – Akku-Ladecenter BC 900

**Schnelllader inkl.
4 x 2300-mA-Mignon-Akkus**



Laden Sie Ihre Akkus ganz komfortabel – das BC 900 lädt, entlädt und testet Ihre Micro-/Mignon-Akkus (NiCd/NiMH). Dazu verfügt es über eine Refresh-Funktion, die ältere oder lange gelagerte Akkus wieder auffrischt.

Jeder der vier Ladeschächte wird unabhängig überwacht, ein Display zeigt alle Zustände an. Micro- und Mignon-Akkus können auch gemischt geladen werden. Einstellbare Ladeströme: 200/500/700/1000 mA, bei Belegung von nur zwei Ladeschächten zusätzlich 1500/1800 mA. Entladestrom: 100/250/350/500 mA. Lade-Endabschaltung durch -ΔU-Verfahren. Die

Temperaturüberwachung verhindert eine Beschädigung der Zellen durch Übertemperatur beim Laden.

Und damit Sie nicht im Urlaub für Taschenlampe u. Ä. schwere Mono- oder Babyzellen mitnehmen müssen, sorgen die mitgelieferten Mono- und Babyzellen-Adapter für passgerechten Einsatz der Mignonzellen. Damit haben Sie ein kompaktes und universelles Reiseset für alle Fälle!

Lieferung mit 4 Mignon-Akkus 2300 mAh, 4 Monozellen-Adaptoren, 4 Babyzellen-Adaptoren und Aufbewahrungstasche.

BC 900
46-594-75 €49,⁹⁵



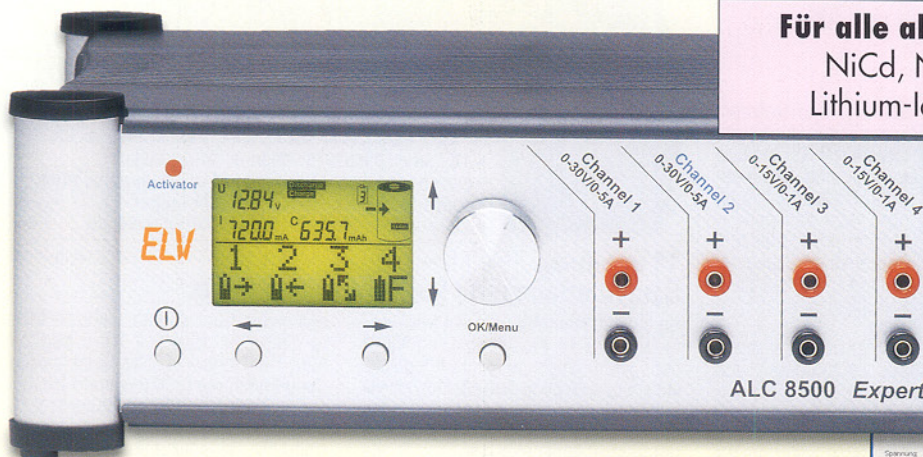

Für alle aktuellen Akku-Technologien:

NiCd, NiMH, Blei-Säure, Blei-Gel,
Lithium-Ionen, Lithium-Ionen-Polymer

ALC 8500 Expert – der Klassenprimus von ELV

- Insgesamt 4 unabhängige Ladekanäle können gleichzeitig betrieben werden:
2 Kanäle mit je 5 A max. Ladestrom und 5 A max. Entladestrom,
2 Kanäle mit 1 A Lade- und 1 A Entladestrom (gesamt, beliebig aufteilbar)
- Max. Ladespannung 30 V (20 Zellen NiCd/NiMH bzw. 12 Zellen Pb) an den Kanälen 1 und 2 bzw. 15 V (10 Zellen NiCd/NiMH bzw. 6 Zellen Pb) an den Kanälen 3 und 4
- 8 Lade- und Pflegeprogramme inkl. Akku-Forming und Blei-Akku-Aktivator-Funktion
- Zukunftssicher für neue Akku-Parameter durch Flash-Speicher-Technologie
- Akku-Ri-Messung (Vierleiter-Messkabel optional)
- Akku-Temperaturüberwachung (Messleitung optional)

Einer für alle – der neue Power-Lader kann nicht nur gleich alle gängigen Akku-Systeme inklusive LiPo-Akkus laden, er tut dies vor allem extrem schnell auf vier unabhängigen Ladekanälen und arbeitet dabei besonders akkuschonend.

Ein völlig neu entwickeltes, mikroprozessorgesteuertes Akku-Management speichert individuelle Akku-Daten, sammelt diese in einer Datenbank und gibt sie per USB-Port an einen PC weiter. Hier sind diese mit der optionalen PC-Software „Charge Professional“ detailliert auswertbar. So sind Sie immer im Bilde über den Zustand all Ihrer Akkus.

Und wenn es mal etwas Neues auf dem Akku-Markt gibt – kein Problem! Dank Flash-Speicher-Technologie ist das neue Ladegerät zukunftssicher!

Verpackt in ein hochwertiges Gehäuse mit klaren Formen sowie edlen Materialien in hoher Verarbeitungsqualität ist das ALC 8500 Expert auch technologisch ein absolutes Spitzenprodukt im Bereich der Ladetechnik und setzt neue Maßstäbe.

Es werden Leistungsmerkmale und Funktionen geboten, die bei keinem anderen Ladegerät zu finden sind, neueste Akku-Technologien, wie z. B. Lithium-Polymer, werden unterstützt.

Dank Flash-Speicher-Technologie ist das Gerät zukunftssicher. Durch Upgrades

über die USB-Schnittstelle sind jederzeit Software-Erweiterungen möglich oder neue Akku-Technologien können angepasst bzw. implementiert werden. Zur bestmöglichen Akku-Pflege stehen 8 Lade-/Entlade-Pflegeprogramme zur Verfügung: Laden, Entladen, Entladen/Laden, Test, Auffrischen, Zyklen, Formieren, Warten.

Mithilfe eines integrierten Datenloggers können komplette Lade-/Entlade-Kurvenverläufe aufgezeichnet werden, sie werden später per USB-Schnittstelle an den PC gesendet werden.

Die PC-Software: Anzeige aktueller Messwerte, Vorgabe und Verwaltung aktueller- und benutzerdefinierter Parameter, Steuerung aller Programmparameter, Grafik- und Statistikfunktionen ... Zusätzliche Sonderfunktionen des ALC 8500 Expert sind die Blei-Akku-Aktivator-Funktion sowie die Akku-Ri-Messfunktion für die Qualitätsbeurteilung von Akkus.

ALC 8500 Expert Fertiggerät inkl. PC-Software „Charge Professional“
46-578-37 € 299,-

Vierleiter-Ri-Messkabel
46-577-72 € 14,95

Temperaturfühler
46-221-91 € 8,95

Technische Daten: ALC 8500 Expert

Anzahl der Ladekanäle: ... 4 (2 x 0-30 V max. 5 A, 2 x 0-15 V max. 1 A gesamt)
Akku-Nennspannung: Kanal 1 + 2 max. 24 V, Kanal 3 + 4 max. 12 V
Ladestrom: Kanal 1 + 2 max. 5 A (Ladeleistung max. 40 VA gesamt),
Kanal 3 + 4 max. 1 A Gesamt-ladestrom
Entladestrom: Kanal 1 + 2 max. 5 A, Kanal 3 + 4 max. 1 A
Unterstützte Akku-Technologien: NiCd, NiMH, Pb, Li-Ion, LiPo
Lade-Enderkennung: negative Spannungsdifferenz bei NiCd und NiMH,
Strom-/Spannungskurve bei Blei, Blei-Gel, Li-Ion und LiPo
Anzeigen: Grafikdisplay
Bedienelemente: Tasten, Drehimpulsgeber
Sonderfunktionen: Akku-Ri-Messung, Blei-Akku-Aktivator (Kanal 2),
Anschluss für externen Temperatursensor, integrierter Datenlogger
Schnittstelle: USB
Software: update- und upgradefähig durch Flash-Speicher über USB
Versorgungsspannung: 230 V/50 Hz
Abmessungen (B x H x T): 315 x 204 x 109 mm



Eigenschaften und Ausstattungsmerkmale:

- 4/3 Ladekanäle zum Anschluss von 4*/3 Akkus/Akku-Sätzen, gleichzeitige Bearbeitung an allen 4*/3 Kanälen, auch bei unterschiedlichen Funktionen
- exakte Akku-Kapazitätsermittlung, z. B. zur Selektion von Akku-Packs
- unterschiedliche Ladeprogramme zur bestmöglichen Akku-Pflege: Laden, Entladen, Entladen und Laden, Auffrischen, Zyklen, Test/Kapazitätsmessung, Formieren, Erhaltungsladung nach dem Laden
- Unterstützung von unterschiedlichen Akku-Technologien: NiCd, NiMH, Blei-Säure, Blei-Gel, Lithium-Ionen, Lithium-Ionen-Polymer
- Blei-Akku-Aktivator-Funktion zur Verhinderung von Sulfatablagerungen*
- integriertes Akku-Ri-Messgerät (Vierleiter-Messleitung optional)*
- integrierter Datenlogger zur Aufzeichnung und Speicherung von kompletten Lade-/Entlade-Kurvenverläufen*
- Datenerhalt bei Netzspannungsausfall, automatischer Start des Programms
- USB-PC-Schnittstelle zur Steuerung des ALC 8500 Expert und zum Auslesen des Datenloggers (galvanisch getrennt)*
- Anzeige von Zellenspannung, Ladestrom, Entladestrom, eingeladener Kapazität, entladener Kapazität
- integrierter, temperaturgesteuerter Lüfter
- Temperatur-Schutzschaltungen für Trafo und Endstufe
- zukunftsweisende Flash-Speicher-Technologie – Möglichkeit von Firmware-Updates und Firmware-Upgrades
- komfortable Bedienung durch Drehimpulsgeber und Menüsteuerung

* nur ALC 8500 Expert

Der kleine Bruder – ALC 8000



Das ALC 8000 verfügt über 3 Lade-/Entladekanäle und basiert auf der Technologie des ALC 8500 Expert.

Ladekanal 1 ist für Akku-Packs mit bis zu 20 in Reihe geschaltete Zellen ausgelegt. Abhängig von der Zellenzahl stehen bis zu 5 A Lade-/Entladestrom zur Verfügung. Die Gesamtleistung dieses Kanals beträgt max. 40 VA. Kanal 2 und 3 sind für Akku-Nennspannungen bis zu 12 V ausgelegt, wobei ein

Gesamt-Ladestrom von 1 A zur Verfügung steht. Dieser Ladestrom ist auf die beiden Kanäle beliebig aufzuteilen. Die Entladung kann an beiden Kanälen gleichzeitig mit vollem Strom erfolgen.

Das ALC 8000 verfügt ansonsten über die gleiche Ausstattung und Programmvielfalt wie das ALC 8500 Expert, jedoch als preisgünstige Alternative nicht über die Datenlogger-, Blei-Akku-Aktivator- und Ri-Messfunktion und auch nicht über die USB-PC-Schnittstelle.

ALC 8000 Fertiggerät
46-568-46 € 229,-
Temperaturfühler
46-221-91 € 8,95

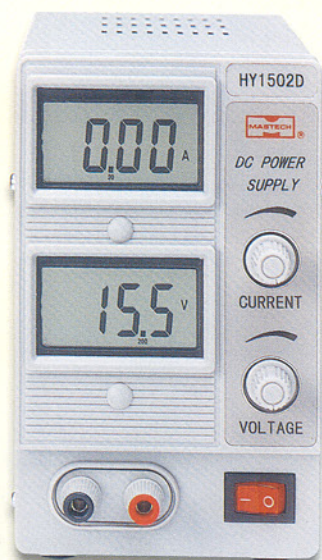

Kompakt-Labornetzgeräte 0-15 V / 0-2/3 A

Power-Labornetzgeräte im kompakten Format mit digitaler Anzeige der Ausgangswerte.

Hoch stabilisierte Single-Netzgeräte mit einstellbarer Ausgangsspannung und einstellbarer Ausgangsstrombegrenzung. Die aktuellen Ausgangswerte werden auf großen LC-Displays angezeigt. Der Ausgangsspannungsbereich und der hohe mögliche Laststrom machen die kompakten Geräte auch als stationäre Spannungsquelle für 12-V-Geräte, etwa Modellbau-Akkulader, einsetzbar. Die Netzgeräte verfügen über einen Kurzschluss-Schutz und eine Ausgangsstrombegrenzung entsprechend der eingestellten Lastgrenze. Die kompakten Abmessungen und das geringe Gewicht machen die Geräte geeignet für zahlreiche Aufgaben auch dort, wo wenig Platz ist.

Labornetzgerät 0-15 V/0-2 A
46-498-88 € 49,95

Labornetzgerät 0-15 V/0-3 A
46-458-57 € 62,50

Technische Daten: Labornetzgeräte 1502/1503D

Typ:	1502D	1503D
Betriebsspannung:	230 V/50 Hz	230 V/50 Hz
Ausgangsspannung:	0-15 V	0-15 V
Ausgangsstrom:	0-2 A	0-3 A
Restwelligkeit:	≤ 1 mVeff	≤ 1 mVeff
Netzspannungsausregelung:	≤ 0,02 % + 1 mV	≤ 0,02 % + 1 mV
Lastausregelung:	≤ 0,01 % + 5 mV	≤ 0,01 % + 5 mV
Anzeigege nauigkeit:	±2,5 %	±2,5 %
Abmessungen (B x H x T):	95 x 160 x 230 mm	95 x 160 x 230 mm
Gewicht:	ca. 4 kg	ca. 4 kg

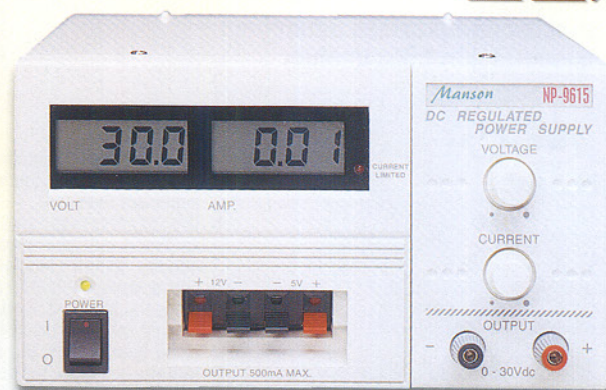

3fach-Labornetzteil 0-30 V, 5 V, 12 V

Sehr genau regelndes Universalnetzteil mit getrennt einstellbarer Spannung 0 bis 30 V und Strom 0 bis 5 A sowie zwei Festspannungsausgängen für die am häufigsten benötigten Spannungen.

Weitere Leistungsmerkmale: Überlast- und Kurzschluss-Schutz • Temperaturgesteuerte Zwangskühlung durch integrierten Lüfter, dadurch kein außen liegender Kühlkörper.

46-416-34 € 129,-

Technische Daten:

Betriebsspannung: 230 V/50 Hz
1. Ausgangsspannung: 0-30 V
2. Ausgangsspannung: 5 V
3. Ausgangsspannung: 12 V
1. Ausgangsstrom: 0-5 A
2./3. Ausgangsstrom: max. 0,5 A
Restwelligkeit: 5 mVeff
Netzspannungsausregelung: 5 mV
Lastausregelung: 20 mV
Abmessungen (B x H x T): 205 x 115 x 280 mm
Gewicht: ca. 6,5 kg

Damit ist das Netzteil sehr vielseitig in Labor, Hobby und Service einsetzbar. Durch die getrennte Abgabe der oft benötigten Festspannungen 5 V und 12 V (je 0,5 A max.) kann das Netzteil mehrere Aufgaben gleichzeitig erfüllen. Die hohe Stromabgabe von bis zu 5 A erweitert den Anwendungsbereich des Netzgerätes zusätzlich. Auf zwei LC-Displays sind die kontinuierlich zwischen 0 und 30 V einstellbare Spannung sowie der abgegebene Strom kontrollierbar. Die Strombegrenzung signalisiert ein Erreichen des ebenfalls stufenlos einstellbaren Ausgangsstroms durch eine Anzeige.

Prozessor-Power-Supply PPS 7330 0-30 V / 0-3 A

Das PPS 7330 stellt die im Elektronik-Labor am meisten benötigten Gleichspannungen im Bereich von 0 V bis 30 V mit einer Strombelastbarkeit bis zu 3 A zur Verfügung. Durch die Prozessorsteuerung und die Sollwertvorgabe mit einem Inkrementalgeber wird ein außergewöhnlicher Bedienkomfort erreicht.

Das mikroprozessorgesteuerte Gerät ermöglicht die Speicherung und den Aufruf von bis zu 8 benutzerdefinierbaren Sollwertvorgaben für Strom und Spannung, so dass häufig benötigte Einstellungen auf Tastendruck sofort zur Verfügung stehen.

Datenlogger-Funktion

Inkrementalgeber

Software inklusive

Analog-digitale Sollwertvorgabe

Die Sollwerteinstellung mit einem Inkrementalgeber vereint die einfache Bedienbarkeit einer analogen Poti-Einstellung mit der Präzision einer digitalen Sollwertvorgabe. Die Auflösung des Inkrementalgebers ist einstellbar, so dass z. B. bei der Spannungsvorgabe je Rastung Schritte zwischen 10 mV und 10 V möglich sind. Die Anzeige von Strom und Spannung erfolgt auf je einer 4-stelligen 7-Segment-LED-Anzeige.

Stand-by-Funktion

Eine Stand-by-Funktion ermöglicht auf Tastendruck das Ein- und Ausschalten des Ausgangs; der Schaltzustand wird mit einer Zweifarb-LED angezeigt.

PC-Schnittstelle

Für die Kommunikation mit einem PC kann das PPS 7330 optional mit einer USB-Schnittstelle ausgerüstet werden. In Verbindung mit der mitgelieferten PC-Software können Strom- und Spannungseinstellungen auch PC-gesteuert erfolgen. Weiterhin ist es möglich, Strom- und Spannungswerte im 10-Sekunden-



Raster vorzugeben und diese Werte automatisch „abfahren“ zu lassen.

Geregelter Lüfter, Schutzschaltungen

Zur Abfuhr der Abwärme verfügt das Netzteil über ein Kühlkörper-Lüfteraggregat, wobei die Lüfterdrehzahl elektronisch in Abhängigkeit von der Endstufentemperatur geregelt wird. Mehrere Schutzschaltungen verhindern Schäden am Netzgerät: Es ist dauerkurzschlussfest und verfügt über eine Übertemperatur-Schutzschaltung.



Komplettbausatz PPS 7330

ohne USB-Schnittstelle
46-528-83 € 199,-

Komplettbausatz PPS 7330

mit USB-Schnittstelle
46-562-97 € 219,-

Fertiggerät PPS 7330

mit USB-Schnittstelle
46-538-64 € 259,-

Technische Daten: PPS 7330

Ausgangsspannungsbereich: 0 V-30 V
Ausgangsstrombereich: 0 A-3 A
Brummen und Rauschen
Spannungskonstanter: 2 mVeff
Stromkonstanter: 0,01 % von U
Innenwiderstand
Spannungskonstanter: 0,01 Ω
Stromkonstanter: 20 kΩ
Stromanzeige: 4-stellig, Auflösung 1 mA
Spannungsanzeige: 4-stellig, Auflösung 10 mV
Sonstiges: elektronische Temperatursicherung, elektronische Lüfterregelung, dauerkurzschlussfest
Netzspannung: 230 V/50 Hz/0,4 A
Gewicht: 3000 g
Abm. (B x H x T): 350 x 110 x 210 mm

Labor-Werkstatt

Für feinstes und präzises Schneiden – Präzisions-Elektronikschneider



Spezial-Elektronikschneider für präzises Schneiden sogar auf Platinen. Die Schneidzangen sind auf sauberen und materialschonenden Schnitt ausgelegt und besonders leicht für einfache Handhabung. Die Griffe sind mit Antirutsch-Material beschichtet, die Metallteile bestehen aus hochwertigem Federstahl, und eine Öse am Griff erlaubt das Aufhängen für die ordentliche Aufbewahrung.



Mit Drahtklemme

Elektronikschneider Micro

125 mm, Schneidhärte ca. 50 ± 3 HRC, für Kupferdraht bis 1,3 mm. Durch die schmale, abgewinkelte Schneidkopfform

von 10 mm besonders geeignet für mikrofne Arbeiten, z. B. auch zum flächengleichen Schneiden auf Leiterplatten. Mit Drahtklemme, verhindert Wegspringen von abgeschnittenen Drahtenden.

Für Kupferdraht bis 1,3 mm
46-589-80 € 4,⁹⁵

Für Kupferdraht bis 1,3 mm mit Drahtklemme
46-589-81 € 5,⁵⁰

Für Kupferdraht bis 1,6 mm
46-589-82 € 5,⁹⁵

Genau! – Mini-Digital-Schieblehre



Kompakte und stabile Schieblehre mit digitaler, berührungsloser Streckenabstufung. Die Schieblehre besteht aus nahezu unverwundlichem Kunststoff mit Kohlefaseranteilen – dadurch hat das Messinstrument ein geringes Gewicht und ist besonders langlebig.

Der Messbereich beträgt 0 bis 100 mm, die Auflösung 0,1 mm (Standard-Ab-

weichung ± 0,2 mm). Die Anzeige erfolgt 3-stellig in einem 8,5 mm hohen LC-Display. Wahlweise ist die Schieblehre auf Messung in Zoll (Inch) umschaltbar. Mit Nullstellaste für Nullstellung an beliebiger Stelle. Abm. (B x H x T): 175 x 60 x 13 mm. Betrieb mit mitgelieferter Knopfzelle.

46-584-51 € 9,⁹⁵

Genau unter Kontrolle – Drehmoment-Schraubendreher

Bei vielen Schraubverbindungen sind bestimmte Anzugsdrehmomente vorgeschrieben – dieser Schraubendreher erlaubt das Anziehen mit genau definiertem Drehmoment.

Mit dem griffigen Drehmoment-Einsteller sind Anzugskräfte zwischen 1 und 6 Nm (nach DIN 7431) einfach einstellbar.

Der Auto-Lock-Schnellwechsel-Bithalter macht den Bitwechsel schnell und unkompliziert.

Und der 2-Komponenten-Griff mit Soft-Zone liegt gut in der Hand, rutscht auch bei öligen Händen nicht und erlaubt eine hohe Kraftübertragung.

Mit Bitmagazin und 3 S2*-Bits: Flach 6 mm • Philips 2 • Pozidrive 2.

Drehmoment-Schraubendreher
46-580-95 € 9,⁹⁵



Im Lieferumfang:
S2*-Bits 50 mm

Kontrollierte Kraft
VPA-/GS-geprüft

2-Komponenten-
Dreikanthef
mit griffiger Soft-Zone

Drehmoment-Einsteller 1–6 Nm

AV-Autolock-Schnellwechsel-Bithalter

* Sonderstahl aus Chrom-Silizium-Mangan-Molybdän-Vanadium-Stahl



Flachrundzange lang

145 mm, mit schlanken griffigen Spitzen und kurzer Schneide

46-589-83 € 4,⁹⁵



Flachrundzange, abgewinkelt

145 mm, Schneidhärte ca. 50 ± 3 HRC, mit schlanker, abgewinkelter Spitze und kurzer Schneide.

46-589-84 € 4,⁹⁵

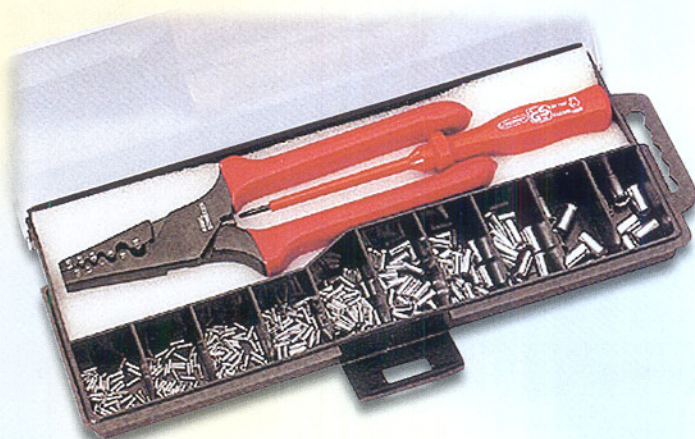

Aderendhülsen-Komplettsatz

Alles zusammen im praktischen, wieder auffüllbaren Klarsicht-Transport- und Sortierkasten mit Klappverschluss:

- Aderendhülsenzange für Aderendhülsen bis 16 mm²
- Schraubendreher für Lüsterklemmen
- Aderendhülzensortiment von 0,5 bis 16 mm²

Das Aderendhülsen-Sortiment:

- je 50 Stück 0,5; 0,75; 1; 1,5 mm²
- 40 Stück 2,5 mm²
- 20 Stück 4 mm²
- je 12 Stück 10 und 16 mm²

Aderendhülsen-Komplettsatz
46-584-77 € 14,⁹⁵



1 Kaltlicht-Lupenleuchte

Blendfreie Ausleuchtung, 22-W-Ring-Leuchtstofflampe, verzerrungsfreie Vergrößerung mit 3-Diopt.-Linse (ø 125 mm), mit Tischklemme.

Ersatz-Leuchtstoffröhre
46-267-95 € 49,⁹⁰



2 Werkstatt-Lupenleuchte

Große, verzerrungsfreie 3-Dioptrien-Linse (ø 90 mm) (kleine Abbildung). Lieferung ohne Leuchtmittel, benötigt wird eine Kerzenlampe E 14.

46-181-32 € 23,⁵⁰

Sinnvolles Zubehör:

Lötpitzen-Abstreifschwamm

Nie mehr den ewig trockenen Lötschwamm vor der Arbeit anfeuchten müssen! Metallschwamm (85 % Bronze und 15 % Stahl) für die effektive Reinigung der Lötspitze während des Betriebs. Lieferung mit Tischständer.

46-397-65 € 4,⁹⁵

Wie oben, jedoch ohne Tischständer.

46-328-84 € 2,⁵⁵



Lötkolben-Ablagegeständer



Universal-Lötkolbenständer, für nahezu alle Elektronik-Lötkolben bis ca. 60 W, wärmeisoliert, mit Lötpitzen-Reinigungsschwamm.

46-317-42 € 4,³⁵

Lötkolben-Ablagegeständer mit Lötzinabroller

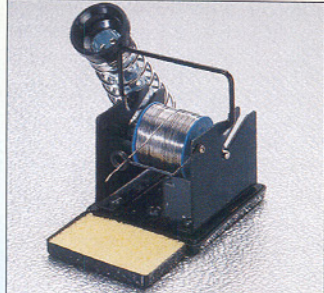

Universal-Lötkolbenständer, mit Lötzinabroller für Lötzinnschmelzen mit Kern-Ø 15 mm, Außen-Ø max. 60 mm und max. Breite 65 mm. Mit Lötschwamm. Lieferung ohne Lötzinn.

46-416-56 € 10,⁹⁵

Für das professionelle SMD-Handling – SMD Rework System HOT AIR 626



Das Handling von SMD-Bauelementen, insbesondere das Entlöten beim Service oder im Labor, stellt hohe Anforderungen an die hierzu eingesetzten Werkzeuge.

Professionelles SMD-Handling wird mit Heißluft vorgenommen. Dabei werden gezielt nur die Pin-Flächen erwärmt, die mit der Platine verlötet bzw. verklebt sind. Nach dem Schmelzen des Lötmittels kann der Chip dann mit geeigneten Werkzeugen von der Platine genommen werden. Anschließend kühlt ein kalter Luftstrom die beteiligten Pins bzw. Lötflächen schnell ab. So werden Halbleiter und Platine nicht unnötig lange erwärmt. In gleicher Weise können SMD-Chips auch auf vorbereitete Löt pads geklebt bzw. gelötet werden. Resultat ist immer eine saubere Arbeit ohne Bauelemente- oder Platinenschäden.

Die HOT AIR 626 ermöglicht genau dieses saubere Arbeiten. Die kompakte, robuste Station mit integrierter Luftpumpe ermöglicht durch ihre vielfältigen Einstellkombinationen von Lufttemperatur und Luftstrom sowie die vielen verfügbaren Luftdüsen das Arbeiten an quasi allen SMD-Bauteilen. Luftstrom-

temperatur und Luftstromstärke sind getrennt einstellbar. Ein Long-Life-Keramikheizer sichert lange Lebensdauer, schnelle Erwärmung und genaue Temperatureinstellungen. Die Heizung ist abschaltbar, um Abkühlen durch den kalten Luftstrom zu ermöglichen.

Der Wechsel der Düsen ist durch eine Schnellspannvorrichtung sehr einfach. Die Düsen sind sowohl für das Löten als auch das Entlöten einsetzbar.

Im Lieferumfang befinden sich bereits Düsen für Einzelanschlüsse (Ø 2,5 und 4,4 mm) sowie QFP-Gehäuse 10 x 10 mm und 14 x 14 mm. Weitere Düsen für gängige Gehäuse sind optional erhältlich (siehe Internet-Angebot).

Heißluftstation HOT AIR 626 inkl. Heißluftpistole, Halterung und 4 Düsen

46-592-48 € 499,-

SMD fachgerecht löten und entlöten – Löt- und Entlöt-Tweezer ST 505 TW

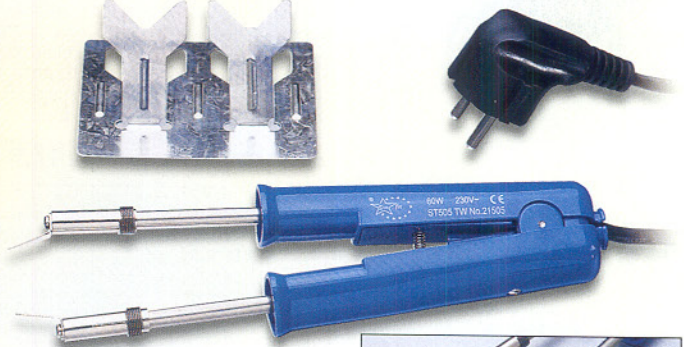

Der zunehmende Einsatz von SMD-Bauteilen erfordert auch vom Hobbyelektroniker spezielle Werkzeuge zu ihrer Verarbeitung. Insbesondere das Entlöten von SMD-Bauteilen ist mit traditionellen Lötkolben kaum möglich.

Der neue ST 505 TW ist speziell hierfür ausgelegt und trägt mit den verfügbaren, schnell auswechselbaren Spitzen den unterschiedlichen Formen und Größen von SMD-Gehäusen Rechnung. Das an 230 V zu betreibende Löt-/Entlötgerät verfügt über zwei Lötspitzen (je 30 W), die die Wärme gleichzeitig an zwei Gehäuseseiten des SMD-Bauteils bringen. So wird eine gleichmäßige Erwärmung und eine geringe mechanische Belastung des Bauteils erreicht. Gleichzeitig dient das Gerät als Pinzette zum Positionieren, Festhalten und Lösen des Bauteils.

Der Tweezer wird mit passenden Ablagen und 2-mm-Spitzen-Paar geliefert.

Löt- und Entlöt-Tweezer

ST 505 TW

46-585-06 € 39,⁹⁵

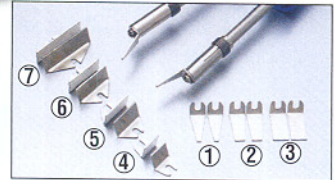

Passende Lötspitzen-Paare:
Für Chip-Widerstände, Chip-Kondensatoren, SOT-Bauteile

① 2-mm-Spitzen € 2,⁹⁵

② 5-mm-Spitzen € 2,⁹⁵

③ 8-mm-Spitzen € 3,⁹⁵

46-588-12 € 2,⁹⁵

46-588-13 € 2,⁹⁵

46-588-14 € 3,⁹⁵

Für Flat-Pack-ICs, DIP, Small-Footprint-ICs (8-24-Pin), Flat Package

④ 10-mm-Spitzen € 4,⁹⁵

46-588-15 € 4,⁹⁵

⑤ 16-mm-Spitzen € 4,⁹⁵

46-588-16 € 4,⁹⁵

⑥ 20-mm-Spitzen € 5,⁹⁵

46-588-17 € 5,⁹⁵

⑦ 30-mm-Spitzen € 5,⁹⁵

46-588-18 € 5,⁹⁵

Profi für Viellöter – Löt-/Entlötstation 988 D



- Automatische Stand-by-Funktion
- Komplett mit 3 Löt-/EntlötKolben

Die Komplett-Lötstation für den professionellen Einsatz. Insbesondere im Service erleichtert die 988 D die Arbeit, hat man doch alle benötigten Werkzeuge vom Lötkolben über den EntlötKolben und den SMD-Löt-/EntlötKolben stets zur Hand und mit 2 Digital-Anzeigen für die Löt- und Entlöttemperatur die volle Kontrolle.

Die elektronische Regelschaltung sorgt zusammen mit der hochwertigen, innenbeheizten Keramik-Lötspitze für eine hohe Temperaturgenauigkeit an der Lötspitze von nur $\pm 3^\circ\text{C}$. 15 Minuten nach dem letzten Lötvorgang wird automatisch eine niedrigere Stand-by-Temperatur eingestellt. Im Entlötteil ist neben der Temperaturregelung ein durch Tastendruck am EntlötKolben aktivierbarer Elektronikschalter integriert, der die Vakuumpumpe mit Nachlaufsfunktion steuert. Der aktuelle Unterdruck ist über ein Manometer an der Station ablesbar. Das Zinn wird in einem Sammelbehälter, der sich im Absaugschlauch befindet, aufgefangen.

Lieferung komplett mit drei Lötkolben (Lötkolben 200-480 $^\circ\text{C}$, Lötspitze blei-

stiftspitz, Ø 0,8 mm; Tweezer (150-430 $^\circ\text{C}$) mit 2 x 2-mm-Spitze; EntlötKolben (300-450 $^\circ\text{C}$), Entlötspitze (mit Innen-Ø 1,2 mm), 4 Lötkolbenablagen, Reinigungszubehör und 5 Pinzetten. Robustes Metallgehäuse mit Tragegriff. Abm. (B x H x T): 320 x 145 x 250 mm. Gewicht: ca. 6,5 kg.

Löt-/Entlötstation 988 D

46-544-55 € 499,-

Löt-/Entlötstation 988

Wie 988 D, jedoch ohne Digital-Temperaturanzeige

46-459-16 € 399,-

Ein umfangreiches Angebot an Ersatz-Lötpitzen und Ersatz-Heizelemente finden Sie in unserem Internet-Angebot.

FS20-Haussteuerungs-System

2-/4-Kanal-Mini-Handsender



Kompakter Schlüsselbund-Handsender mit 4 Tasten für das Steuern von 2/4 Funktionen des FS20-Funkschalt-systems (Schalten, Dimmen, Spezial-funktionen wie Programmieren oder Adressieren, 2 Ein-/Aus-Funktionen mit je einem Tastenpaar oder 4 Funktionen, je Taste eine). Lieferung mit Batterie. Abm. (B x H x T): 41 x 11 x 52 mm.

46-575-64 € 17,⁹⁵

FS20S4U – 2-/4-Kanal-UP-Sender Die Alternative zu Aufputz-Funktastern

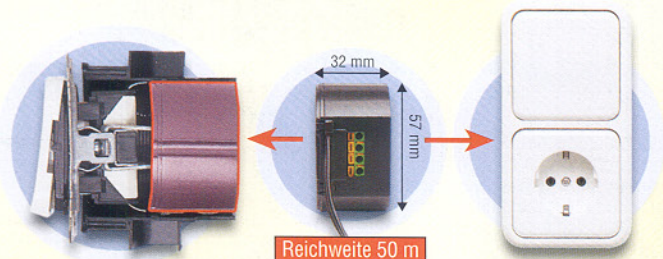

Reichweite 50 m

Der in einer UP-Dose montierbare, direkt am Stromnetz zu betreibende Sender kann mit bis zu 4 externen Tastern, (dies können z. B. ganz normale UP-Installationstaster sein) beschaltet werden und FS20-Aktoren auf 2 bzw. 4 Kanälen ansteuern und programmieren. Damit sind z. B. Lampen ansteuerbar, deren Schalter vielleicht ungünstig liegen bzw. die von einem anderen Ort zusätzlich kabellos angesteuert werden sollen. So wird eine Funk-Fernsteue-

rung harmonisch in die normale Haus-installation integriert. Am Montageort ist lediglich die normale Netzspannung, z. B. von einer Steckdose, erforderlich, man spart die Verkabelung zur Lampe. Bei Einsatz einer tiefen Installations-dose kann der Sender sogar direkt hinter einen der Installationstaster montiert werden.

FS20S4U
46-562-10 € 29,⁹⁵

Funkgesteuerter Unterputz-Dimmer/-Schalter FS20 DU/SU

FS 20 DU – Funkgesteuerter Dimmer für UP-Montage

Die Bedienung kann sowohl über einen externen Taster als auch über eine FS20-Funk-Fernbedienung erfolgen. Phasen-anschnitt-Dimmer für Glühlampen und konventionelle Halogenlampentrafos (keine elektronischen Trafos!). Lastbereich: 230 V/25-120-180 VA (je nach Einbaort). Zusätzlich sind 3 Timer verfügbar: Abschalt-Timer, Slow-on-/Slow-off-Timer, jeweils 1 s bis 4,5 h.

46-562-04 € 36,⁹⁵

FS 20 SU – Funk-Schalter für UP-Montage

Der durch einen externen Taster, eine der Funk-Fernbedienungen oder den Bewegungsmelder des FS20-Systems steuerbare Funk-Schalter kann Lasten



bis zu 16 A (230 V AC) schalten. Mit Abschalttimer (1 s bis 4,5 h).

46-562-07 € 27,⁹⁵

Die Funk-Schalt-Sets für den preisgünstigen Einstieg!



Steigen Sie mit einem kleinen System ein und bauen Sie es später nach Bedarf aus – jederzeit neu programmierbar und umsetzbar!

Spar-Set 1

4-Kanal-Handsender
und 1 Funk-Schaltsteckdose
46-577-94 € 34,⁹⁵

Spar-Set 2

4-Kanal-Handsender
und 3 Funk-Schaltsteckdosen
46-577-95 € 69,⁹⁵

2-/4-Kanal-Aufputz-Wandsender FS20 S4A – schalten Sie doch, wo Sie wollen!

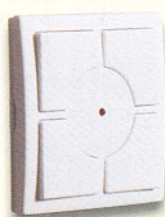

Eliminiert
hässliche
Verkabelungen

Ein Wandschalter für wirklich alle Fälle! Der Mehrkanal-Sender FS20 S4A wird einfach dort an die Wand geklebt, wo Sie tatsächlich einen Schalter benötigen! Jetzt müssen Sie nicht mehr zum Wandschalter laufen, der kann in Griffweite platziert werden. Er steuert auf 2 (Ein-/Aus-Funktionen mit je einem Tastenpaar) bzw. 4 (je Taste eine Funktion) Kanälen alle FS20-Aktoren an. Der nur 15 mm flache Wandsender wird einfach durch Kleben (Doppelklebeband) oder Schrauben befestigt. Dank Funk-



betrieb können Sie sogar gefahrlos vom Waschbecken aus die Beleuchtung schalten! Ideal auch für die Erweiterung vorhandener Installationen. Lieferung mit Batterien. Abm. (B x H x T): 78 x 78 x 15 mm.

FS20 S4A
46-476-49 € 19,⁹⁵

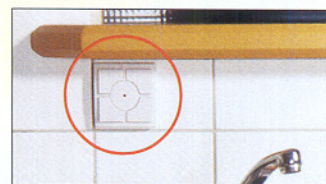

Dieser Dämmerungssender ist mehr als nur ein normaler Dämmerungsschalter. Er überträgt Schaltsignale an den zu schaltenden Verbraucher per Funk auf zwei unabhängigen Kanälen des FS20-Funkschaltsystems.

Für jeden der beiden Kanäle sind Hellig-

keitsschwelle (0,5–5000 Lux), Filterzeit gegen häufiges Schalten im Übergangsbereich und die Schallrichtung (Ein oder Aus) beim Wechsel von Hell zu Dunkel und umgekehrt einzeln einstellbar.

Auch die Timer-Programmierung der Empfänger des FS20-Funkschaltsystems ist möglich. Das Gerät ist in einem wettergeschützten Gehäuse untergebracht und durch sparsamen Batteriebetrieb (mittlere Stromaufnahme nur ca. 20 µA) unabhängig von einem Stromnetzanschluss positionierbar. Abm. (B x H x T): 115 x 90 x 55 mm.

FS20 SD, Komplettbausatz
46-528-07 € 28,⁹⁵

Fertigergerät
46-536-70 € 39,⁹⁵

Batterien (nicht im Lieferumfang):
2 x Mignon (LR06/AA)
46-499-12 per St. € 0,⁶⁵

Funk-Dimmer FS20 DI-3

Funk-Dimmer für den Einsatz im FS20-System, wahlweise direkt am Gerät oder über FS20-Sender per Funk bedienbar. Zusätzlich zur Schalt- und Dimmfunktion sind drei getrennt programmierbare Timer (Ausschalttimer, Slow-on-/Slow-off-Timer) verfügbar, die jeweils im Bereich von 1 Sek. bis 4,5 Std. einstellbar sind. Alle programmierten Daten bleiben in einem integrierten Speicher dauerhaft erhalten. Bis 200 VA belastbar.

46-577-87 € 24,⁹⁵



Funk-Schaltsteckdose FS20 ST-2

Die kompakte Schaltsteckdose im neuen, schlanken Design dient als mobiler Schaltaktor des FS20-Systems. Die mikroprozessorgesteuerte Schaltsteckdose ist per Funk über einen beliebigen FS20-Sender oder am Gerät selbst bedienbar. Zum Schaltkomfort dieses zentralen Akteurs des FS20-Systems gehört auch eine integrierte Timer-Funktion (Abschalttimer). Damit ist eine automatische Abschaltung des aktivierten Schaltausgangs nach 1 Sek. bis 4,25 Std. möglich – bequem und eine echte Hilfe für Vergessliche. Schaltleistung 16 A bei 230 V AC (3680 VA).



46-577-89 € 19,⁹⁵

Heizungs-Einzelraumregelung mit FHT 80b, systemfähig und mit zusätzlichem Tür-/Fensterkontakt

- Noch effizienter durch automatische Absenkung der Heizungstemperatur im Raum beim Öffnen eines Fensters oder einer Tür (z. B. Terrassentür)
- Bis zu 4 Funk-Tür-/Fenstermelder je Raum, zusätzliche oder vorhandene Kontakte anschließbar
- Steuert bis zu 8 Heizkörper im Raum
- Wahlweise Einzelraumregelung oder Einbindung in das bidirektionale Steuersystem der Funk-Hauszentrale FHZ 1000

Der Tür-/Fenstermelder signalisiert per LED jede Statusänderung. Wenn die Batterien zur Neige gehen (Batterielebensdauer bei typischer Anwendung ca. 2 Jahre!), wird dies direkt am Melder und zusätzlich auf dem Display des Reglers optisch angezeigt.

Der Magnetkontakt kann links und rechts vom Melder montiert werden. Es besteht zusätzlich die Möglichkeit, externe Schalter (z. B. zusätzlichen Magnetkontakt) anzuschließen und diesen statt des eigenen Kontaktes oder zusätzlich einzusetzen. Dies ist sehr vorteilhaft, wenn z. B. die Mon-



Tür-/Fensterkontakt mit abgesetztem Magnet-sensor (optional)



Automatische Absenkung der Temperatur bei geöffnetem Fenster

Funk-Tür-/Fenstermelder



tage direkt am Fenster nicht möglich ist, benachbarte Fensterflügel überwacht werden sollen oder Sie es aus optischen Gründen vorziehen, den Sender hinter einer Gardine zu platzieren.

Das Set beinhaltet das komplette Montagematerial inkl. Batterien (für Regler, Steller, Tür-/Fenstermelder) und ist adresseseitig bereits vorkonfiguriert, so dass es ohne weitere Einstellungen direkt eingesetzt werden kann.

Die praktischen Sets mit dem Raumregler FHT 80b

Heizkosten sparen – effektiv klimatisieren!



Der FHT 80b besticht durch sein einfaches Bedienkonzept und die herausragende Funktionalität. Zusätzlich kann der FHT 80b per Funk bidirektional mit der Funk-Hauszentrale FHZ 1000 kommunizieren und so eine zentrale Steuerung realisiert werden. Für höchste Energieeffizienz kann der FHT 80b bis zu vier Funk-Tür-/Fenstermelder FHT 80 TF auswerten und während der Raumlüftung die Heizungstemperatur auf einen definierbaren Wert absenken. Nach dem Schließen des Fensters wird wieder die vorherige Soll-Temperatur eingestellt.

Die hier angebotenen Sets bieten einen praktischen, schnellen und kompletten Einstieg in das System, sie sind jeweils ausbau- und erweiterbar. Unter Verwendung dieses Reglers können bis zu 15 weitere Räume in das System eingebunden werden. Natürlich kann der FHT 80b auch ohne Zentrale als unabhängiger Einzelraumregler betrieben werden.

FHT 80b Set 1:
1 Raumregler FHT 80b, 1 Stellantrieb, 1 Tür-/Fenster-melder FHT 80 TF, Batterien
46-545-65 € 89,⁹⁵



FHT 80b Set 2:
1 Raumregler FHT 80b, 1 Funk-Stell-antrieb
46-545-64 € 69,⁹⁵
Funk-Stellantrieb
46-479-59 € 35,⁵⁰
Tür-/Fenstermelder
FHT 80 TF inkl. Batterien
46-562-19 € 32,⁹⁵

Der PC als Hausmeister – FHZ 1000 PC Funk-Haussteuerungs-System



Funk-Sende-/Empfangs-Interface mit USB-Anschluss

Realisieren Sie Ihr eigenes Haustechnik-System – das FHZ-1000-PC-System bietet alle Möglichkeiten, die man von einer hoch aktuellen Haussteuerung erwartet.

Gesteuert von einer grafisch und intuitiv programmierbaren Facility-Software, gibt das Funk-Interface Schaltbefehle an alle Komponenten der Systeme FS20, HMS 100 sowie der ELV-FHT-Funk-Heizungssteuerung aus, empfängt Meldungen der Sensoren dieser Systeme, verknüpft diese wiederum mit Ausgaben wie Aktor-Reaktionen, Alarmmeldungen usw.

Einmal programmiert, müssen Sie sich um viele technische Abläufe im Haus einfach nicht mehr kümmern, z. B. um die witterungs- und tageszeitabhängig geführte Steuerung von Markisen, elektrisch angetriebene Belüftungsleuchten und -fenster sowie Rollläden, Beleuchtun-

Die Stärken des Systems:

- modular und preiswert ausbaubares Gesamtsystem – kein Zwang zu bestimmten Anschaffungen
- Programmierung des Systems ohne Programmierkenntnisse – per Drag & Drop
- komplexe Abläufe sind als Makro programmierbar – ein Mausklick, ein Tastendruck einer FS20-Fernsteuerung oder ein durch einen Sensor ausgelöster Schaltbefehl genügen, um ganze Abläufe in Gang zu setzen
- ständiger Überblick über Ihr gesamtes System durch grafische, selbst gestaltbare Bedienoberfläche
- steuert alle Empfänger der Systeme FS 20, HMS 100 sowie die FHT 80b – jedes Gerät ist als einzeln programmierbares Modul in ein Makro einbindbar, Module sind beliebig verknüpfbar, z. B. Melde- und Alarmkomponenten
- Fernsteuerung oder Alarmierung bei kritischen Zuständen per E-Mail oder Telefon möglich
- für PC-Systeme mit Microsoft Windows ab 98SE und USB-Port

gen, die Torsteuerung, tageszeitabhängige Lichtszenen, Präsenzmeldung und -simulation, Raumklima- und Heizungssteuerung usw. – der PC regelt von nun an alle Prozesse eigenständig. Besonders interessant sind Features wie die beliebige Verknüpfbarkeit von

Grafische Bedien- und Kontrolloberflächen

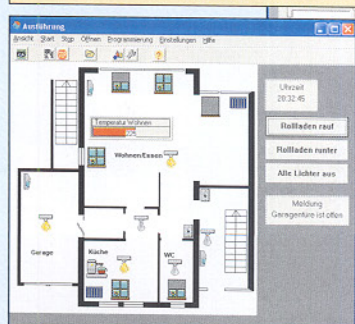

Melde- und Alarmkomponenten verknüpfbar

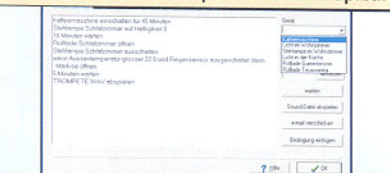

Komplexe Abläufe als Makro programmierbar

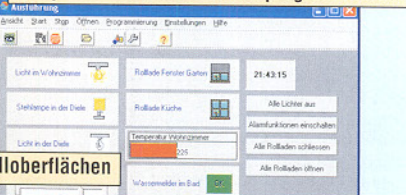

Standard

FHZ 1000 PC + Software zur Ansteuerung der FS20-Komponenten
46-388-78 € 79,⁹⁵

Professional

FHZ 1000 PC + Software zur Ansteuerung der FS20-, HMS-100-Komponenten + der FHT 80b
46-613-03 € 119,⁹⁵

3-Kanal-Universal-Funkschaltssystem



Schwer zugängliche Lampen einfach per Funk schalten

tragungskanäle zur Verfügung (einfach per Drehschalter wählbar). Mehrere Sets können beliebig kombiniert werden, so sind z. B. mit einem Fernbedienkanal auch mehrere Funk-Schaltsteckdosen zugleich ansteuerbar. Die Funk-Schaltsteckdose kann Lasten bis zu 3680 VA (230 V~, 16 A) schalten,

Ganz bequem fernsteuern – einfach per Funk über bis zu 35 m (Freifeld), unbehindert durch Möbel und Wände! Dieses praktische Funkschaltssystem, bestehend aus einem handlichen 3-Kanal-Sender und 3 Funk-Schaltsteckdosen, macht es möglich. Die Übertragung erfolgt codiert, es stehen 4 Über-

besitzt einen Kinderschutz und eine Kontrollleuchte für die Signalisierung des Schaltzustands. Lieferung als Set mit einer Fernbedienung inkl. Batterie und 3 Funk-Schaltsteckdosen.

46-595-27 € 16,⁹⁵

Funk-Gong mit rotem Blitzlicht – drahtlose Türglocke & Personenruf

Sofort betriebsbereit ohne Installation

Der Problemlöser für viele Gelegenheiten, wenn man ohne Verkabelungsarbeiten eine zusätzliche Klingel installieren will – ob am Nebeneingang, eine separate Klingel für den Nachwuchs oder eine Rufanlage für jemanden, der bettlägerig ist. Einfach den batteriebetriebenen Klingelsender am gewünschten Ort anbringen (aufkleben oder aufschrauben) und den Empfänger in eine Steckdose im Raum, in dem man sich aufhält, stecken – schon ist die mobile Klingelanlage betriebsbereit! Die Steckdose bleibt normal weiter nutzbar. Der Klingelruf wird am Empfänger als Türgong (Rufton und Lautstärke einstellbar) und Blinksignal angezeigt – ideal für die Klingelsignalisierung in lauter Umgebung, z. B. in der Werkstatt. Der Rufton ist zwischen Westminster-Gong, 1fach- oder 2fach-Türgong wählbar. Die Reichweite des Senders beträgt bis zu 40 m. Abm. (B x H x T): Sender: 82 x 42 x 25 mm, Empfänger: 60 x 125 x 40 mm. Lieferung mit Batterie für den Sender.

46-594-70 € 19,⁹⁵



Luft-Ionisator – verbessert die Raumluft

Genießen Sie frisch gereinigte und mit Sauerstoff-Ionen angereicherte Luft – ohne den Lärm von mechanisch bewegten Teilen und auch in großen Räumen bis 35 m²!

In diesem neuen Luftreiniger wird die Luft rein elektronisch bewegt. Die erzeugten Sauerstoff-Ionen strömen wie eine leichte, frische Brise in den Raum, und wie ein Magnet zieht der negativ geladene Ionenstrom die positiv geladenen Schmutzpartikel in das Gerät. Der ausgefilterte Schmutz bleibt in den einfach zu reinigenden Sammelamellen hängen.

Der Luftreiniger neutralisiert auch Gerüche und eliminiert Pollen sowie Bakterien aus der Luft – ideal für Allergiker.

Abm. (B x H x T): 90 x 280 x 150 mm. Netzbetrieb an 230 V.

46-557-49 € 59,⁹⁵



Kreislauf unter Kontrolle – mobiles Blutdruckmessgerät

Da haben Sie Ihren Kreislauf immer unter Kontrolle – ob Sport oder Routinekontrolle, das bequem am Handgelenk anzubringende Gerät zeigt Blutdruck und Puls zuverlässig an und kann dazu noch bis zu 60 Messungen speichern.

- Vollautomatisches, oszillometrisch arbeitendes Gerät
- Automatisches Aufpumpen und Ablassen
- Integrierte Uhr mit Datumsanzeige
- Gleichzeitige Anzeige von Puls, Systole und Diastole
- Speicher für bis zu 60 Messungen mit Datum und Zeit – sehr praktisch für die Kontrolle beim Arzt
- Abschaltautomatik
- Einfach zu handhaben durch fest mit der Handgelenkmanschette verbundenes Messgerät
- Klettmanchette für Handgelenksumfang von 13,5 bis 19,5 cm
- Messbereich Blutdruck: 20–280 mmHg; Puls: 40–180 Schläge/Minute



Lieferung mit Batterie.

46-585-15 € 19,⁹⁵

Leuchtkiesel



Die leuchten Ihnen nachts heim, fast wie im Märchen! Diese täuschend echt wie Kieselsteine aussehenden Steine speichern das Tageslicht und erstrahlen bei Nacht im angenehmen Grün- oder Gelbton. Zur Wegmarkierung, Umrandung von Blumenbeeten, Terrassen, des Gartenteiches oder einfach als Lichtakzent im Garten.

Beutel mit 100 Stück.

46-544-12 € 5,⁹⁵

Niederspannungsheizung

Preiswerte und leicht zu installierende Elektroheizung als wertvolle Hilfe in Haus und Garten gegen Frostschäden sowie als weitere interessante Einsatzmöglichkeit zur Verbesserung des Wachstums von Zier- und Nutzpflanzen.

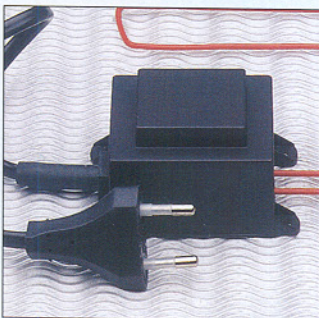

Die in ihrer Ausführung an die verschiedensten praktischen Gegebenheiten in Haus und Garten angepasste Heizung ist sehr vielfältig einsetzbar. Die 3 m lange, mit nur 1 V betriebene Heizleitung kann problemlos um Wasserleitungen, Abflussrinnen, Dachgullys usw. gelegt werden und diese frostfrei halten.

Die Heizung ist auch hervorragend geeignet, um die Wurzelballen von Zier- und Nutzpflanzen permanent zu erwärmen und so ein verbessertes Wachstum der Pflanzen auch bei ungünstigen Witterungsbedingungen (kalter Sommer) zu erreichen.

Die Leistungsaufnahme der Heizleitung beträgt nur 14 W, der kompakte, vergossene und damit berührungssichere Netztransformator (50 x 60 x 40 mm, Netzzuleitung 1,5 m, mit Eurostecker) ist wassergeschützt und mit Befestigungsglaschen für eine einfache Anbringung ausgestattet, wobei sich die Heizleitung bis auf ca. 40 °C aufheizt.

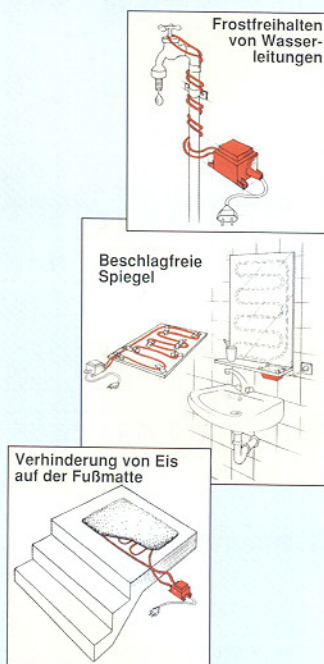

Aufgrund der Niederspannungsausführung der eigentlichen roten Heizleitung ist der Betrieb problemlos. Sämtliche relevanten Sicherheitsvorschriften werden eingehalten bzw. übertroffen.

46-539-79 € 19,⁹⁵



Von außen sieht sie aus wie eine normale Kerze, aber von innen kann die Kerze über eine LED beleuchtet werden.

Faszination Licht – Lounge Lights Die perfekte Verbindung zwischen Kerzenlicht und LED-Lampe

Hier treffen sich modernste LED-Licht-technologie und traditionelles, anheimelndes Kerzenlicht zu einem tollen Lifestyle-Ambiente.

Der einmalige visuelle Eindruck entsteht durch die ständig wechselnden Farben der integrierten Multicolor-LED-Leuchte im Zusammenspiel mit dem natürlichen Kerzenlicht.

Besonders im Set mit mehreren Kerzen, aber auch als einzelne Kerze, entsteht hier ein einzigartiges Licht-Ambiente. Das spezielle, gut Licht leitende Kerzenwachs ist angeraut, so dass sich eine interessante Oberflächen- und Lichtstruktur ergibt. Jede Kerze ist handgefertigt und somit ein Unikat. Kerze und LED-Lampe sind bei Bedarf auch einzeln nutzbar, je nach Stimmung. Die

abgebrannte Kerze ist durch eine passende Ersatzkerze austauschbar.

Das Set besteht aus je einer großen (H 22,5 cm, ø 7 cm, Kerzenbrenndauer ca. 40 Stunden), mittleren (H 17 cm, ø 7 cm, Kerzenbrenndauer ca. 30 Std.) und einer kleinen Kerze (H 12,5 cm, ø 7 cm, Kerzenbrenndauer ca. 20 Std.). Lieferung mit Batterie.

Lounge-Light-Set kpl.	
46-595-29	€ 49, ⁹⁰
Lounge-Light-Kerze klein, einzeln	
46-595-28	€ 14, ⁹⁰
Ersatz-Spezial-Batterie (Leuchtdauer 100 h)	
46-630-27	€ 3, ⁹⁵

Ersatzkerzen finden Sie im Internet unter: www.elv.de

LED-Stripes – feine Lichteffekte genau dort, wo Sie sie sehen wollen

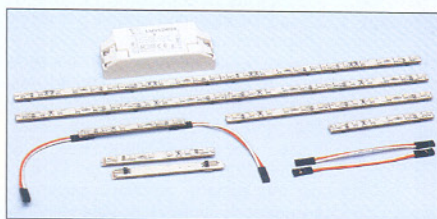
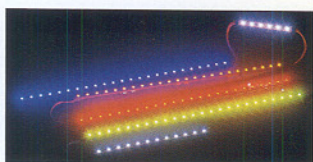

Stellen Sie sich Ihre LED-Beleuchtung selbst zusammen, wie Sie es benötigen. Setzen Sie mit den farbigen SMD-LED-Stripes ganz neue Farb- und Effekte, bringen Sie Details zur Geltung und gestalten Sie kreative Beleuchtungen.

Durch die geringe Wärmeentwicklung und die kompakten Abmessungen der nur 7 mm flachen Streifenmodule können diese z. B. nahezu beliebig in Möbeln oder Vitrinen eingesetzt werden, aber auch als Spiegel- oder Schilderumrahmung usw.

Oder setzen Sie die LED-Module zur effektvollen Ausleuchtung Ihrer (größeren) Standmodelle in der Vitrine ein, etwa zur Innenraum- oder Unterbodenbeleuchtung ...

Auch der Modellisenbahner und der Modellbauer kann diese Module für Beleuchtungszwecke gut einsetzen. Die 305 mm langen Module sind in vier beliebig abtrennbare Abschnitte à 76 mm aufgeteilt, so können Sie tatsächlich ganz individuelle Lösungen verwirklichen, etwa auch verschiedene Farbzusammenstellungen. Passende Verbindungsstecker (Zubehör) sichern die ordnungsgemäße Verbindung zwischen einzelnen Modulen oder Abschnitten.

Damit das ganze System auch richtig zusammenpasst, gibt es als Zubehör auch einen passenden Konstantspannungstreiber für die Spannungsversorgung, der bis zu drei der kompletten Stripes versorgen kann. Lieferung ohne Verbindungsstecker und Treiber.

LED-Stripe, 305 mm	
Weiße, 1,1 W	
46-587-02	€ 24, ⁹⁵
Gelb, 2,9 W	
46-587-03	€ 16, ⁹⁵
Grün, 1,7 W	
46-587-04	€ 24, ⁹⁵
Rot, 2,9 W	
46-587-05	€ 16, ⁹⁵
Blau, 1,2 W	
46-587-06	€ 24, ⁹⁵

Zubehör	
Verbindungs-Steckerkabel 10er-Pack	
46-587-07	€ 7, ⁹⁵

Treiber für LED-Stripes	
Primär: 230 V AC, sekundär: Konstantspannung 24 V DC, 12 VA, 0,5 A, Schutzklasse II.	
Abm. (B x H x T): 40 x 22 x 85 mm.	
46-587-08	€ 16, ⁹⁵



LED statt Halogen – leistungsstark, farbig, langlebig, kalt

Die nächste Generation der Leuchtmittel – leistungsstarke LEDs können Halogen- oder Glühlampen bei vielen Anwendungen ersetzen. Sie benötigen deutlich weniger Energie, erzeugen nur sehr geringe Wärme und weisen eine Lebensdauer bis zu 100.000 Betriebsstunden auf. Dazu sind sie stoß- und vibrationsunempfindlich und können direkt ohne Filterscheibe in vielen Farben strahlen.

Die MR-16-Lampen sind mit 18 LEDs bestückt und können direkt gegen MR-16-Halogenlampen ausgetauscht werden. Abstrahlwinkel: 15 Grad.

Nicht für elektronische Trafos geeignet!

MR-16-LED-Leuchtmittel, ø 50 mm	
Weiße	
46-586-91	€ 14, ⁹⁵
Blau	
46-586-95	€ 14, ⁹⁵
Gelb	
46-586-92	€ 7, ⁹⁵
Grün	
46-586-93	€ 14, ⁹⁵
Rot	
46-586-94	€ 7, ⁹⁵

Alles unter Kontrolle – 360°-Bewegungsmelder für Deckenmontage



Dem entgeht nichts – der 360°-Melder kontrolliert den zu überwachenden Raum ringsum, je nach Montagehöhe mit einem Radius von bis zu 6 m.

Die Montagehöhe kann zwischen 2 und 4 m gewählt werden, so ist der Bewegungsmelder auch für hohe Räume einsetzbar.

Der Melder verfügt über eine Einstellmöglichkeit für die Einschaltdauer bei Alarm (5 Sek. bis 6 Min.) Ein automati-

scher Dämmerungsschalter (Schwelle 10 Lux) sorgt für Aktivierung nur ab der Dämmerung. Eine Leuchtanzeige zeigt die Betriebsbereitschaft und die Detektion einer Bewegung an. Der Bewegungsmelder kann 230-V-Verbraucher bis 1200 W schalten. Abm. (ø x H): 115 x 65 mm.

Bewegungsmelder 360°	
46-587-17	€ 14, ⁹⁵

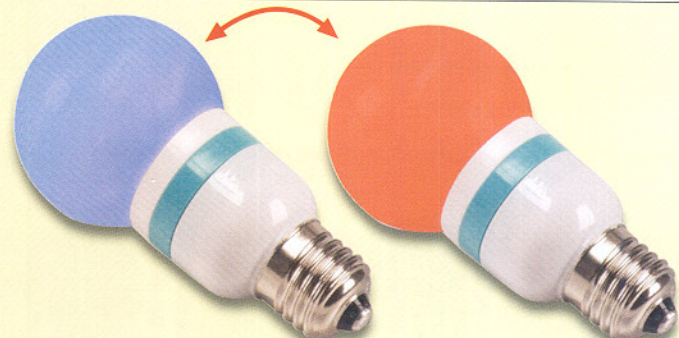

Zaubert automatisch Lichtstimmungen – LED-Lichtwechsel-Lampe „Fiesta Bulb“

Leistungsfähige LED-Technik macht es möglich – die „Fiesta Bulb“ zeigt nacheinander vier verschiedene Farben (Blau, Gelb, Rot, Orange) im kontinuierlichen Wechsel. Jede Farbe strahlt ca. 3 Sek., bevor weich zur nächsten Farbe übergewechselt wird. So kann man ohne irgendwelche Steuergeräte eine besondere Lichtstimmung im Raum erzeugen. Im Innern der Leuchte verrichten 12 Hochleistungs-LEDs ihren Dienst.

Sie zeichnen sich vor allem durch Langlebigkeit, geringe Leistungsaufnahme (1,3 W) und äußerst geringe Wärmeentwicklung aus. Der Einsatz der Lampe ist ganz einfach: in eine vorhandene E-27-Lampenfassung schrauben – einschalten, und die Licht-Show läuft! Abstrahlwinkel 80 bis 90°, Abm. (ø x H): 60 x 115 mm. Betrieb an 230 V. Nur für den Einsatz in Innenräumen.

46-590-88	€ 7, ⁹⁵
-----------------	--------------------

Rauchmelder RM 100

Intelligenter Funk-Rauchmelder von ELV!



RM 100 BiDi

Setzen Sie Ihren Rauchmelder doch ein, wie Sie wollen – für die zukünftige Erweiterung stehen Ihnen alle Wege offen! Beginnen Sie etwa mit einem einzelnen Melder im Flur. Hört man den im Schlafraum zwei Stockwerke höher nicht eindeutig, kommt hier der nächste Melder hin, usw. Sie können den RM 100 VdS (Angebot im Internet) bereits mit einer Zweidrahtleitung mit bis zu 40 Geräten dieses Typs verbinden und erreichen so eine Alarmweiterleitung bis zu 400 m. Und wenn Sie keine Leitungen legen wollen, greifen Sie gleich zu dem hier vorgestellten Funk-Rauchmelder RM 100 BiDi. Jeder Funk-Rauchmelder hat damit eine Reichweite bis zu 100 m (Freifeld).

Das ist der Rauchmelder der nächsten Generation. Der photoelektrische Rauchmelder arbeitet zuverlässig und sicher, wie es von einem Rauchmelder erwartet wird. Aufsteigender Rauch wird zwecks Brand-Früherkennung detektiert – selbstverständlich gemäß den Kriterien des VdS (beantragt). Doch wenn das „einfache Piepen“ des Gerätes am Installationsort nicht ausreicht, der ist bei ELV genau an der richtigen Adresse – der einfache VdS-Rauchmelder lässt sich mit wenigen Handgriffen zum komfortablen Funk-Rauchmelder oder für Schalt- und Signalisierungsaufgaben erweitern bzw. ist gleich als kompletter Funk-Rauchmelder erhältlich.

Störsicher –
Betrieb im störungsarmen
868-MHz-Band

**3 Jahre
Batterielebensdauer**

€ 49,90
46-570-97
RM 100 BiDi

RM 100 BiDi – entspricht dem RM 100 VdS, aber zusätzlich bereits mit werkseitig installiertem 868-MHz-Funkmodul zur bidirektionalen und störungssicheren Funk-Vernetzung beliebig vieler Rauchmelder (inkl. Batterien)
46-570-97 € 49,90

RM 100 System – entspricht dem RM 100 VdS, ist aber zusätzlich mit einem 868-MHz-Funkmodul ausgestattet zum Betrieb mit dem ELV-Hausmeldesystem HMS 100 oder der ELV-Funk-Hauszentrale FHZ 1000 (inkl. Batterien)
46-567-94 € 44,90

Beliebig erweiterbar – das Modell RM 100 BiDi ermöglicht die vollständige Vernetzung beliebig vieler Funk-Rauchmelder.

Ausgezeichnetes Design:

Ansichtssache!

- klein und flach
- auffällig unauffällig

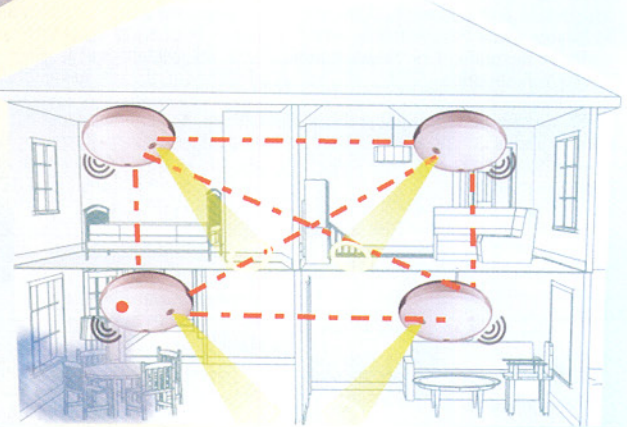

Mini-Langstrecken-Lichtschranken

IP 67



Direktlichtschranke bis 30 m

Äußerst kompakte, wasserdichte Infrarot-Lichtschranken für den universellen Einsatz, wahlweise für Aufputz- oder Hinterwandmontage und als Reflexionslichtschranke oder Direktlichtschranke lieferbar.

Durch die extrem geringen Abmessungen ist die Lichtschranke quasi überall montierbar, durch den weiten Betriebsspannungsbereich bereitet auch die Spannungsversorgung keine Probleme.

Als Direktlichtschranke konfiguriert, werden Überwachungsentfernungen bis 30 m, als Reflexionslichtschranke bis 3 m erreicht. Mit NPN-/PNP-Transistor-

Schalt- und Schutzschaltung gegen Kurzschluss und Verpolung der Betriebsspannung. Lieferung mit 2 m Anschlusskabel.

Set Direktlichtschranke
46-559-80 € 74,95

Set Reflexionslichtschranke
46-559-79 € 59,95

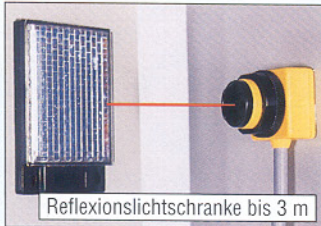

Reflexionslichtschranke bis 3 m



Einfache Hinterwandmontage

Technische Daten:

Betriebsspannung:	10–30 V DC
Stromaufnahme Direkt/Reflex.:	20/35 mA
Ausgang (wählbar):	PNP/NPN
Ausgangsstrom:	max. 150 mA
Wiederholzeit Direkt/Reflex.:	1/5 ms
Max. Umgebungsbeleuchtung Kunst-/Sonnenlicht:	<10.000/20.000 lx
Betriebsbedingungen:	-20 bis +60 °C/35–85 % rH
Abm. (B x H x T):	25 x 25 x 25 mm
Abm. Reflexionsfeld:	50 x 50 mm

SMS oder Sprachmitteilung bei Alarm, Schalten per SMS, Analog-Anschluss-Simulation – GSM-Multi-Interface

Das Multi-Interface basiert auf einem internen GSM-Modul (SIM-Karte erforderlich) und verfügt über 4 Alarmeingänge (NC/NO), 5 Schalt- und 5 Schaltausgänge (Open Collector 150 mA) und einen Analog-Telefon-Eingang/Ausgang. Bei Aktivierung der Alarmeingänge ver-

schickt das Interface vorkonfigurierte SMS (je Eingang 2 SMS zur Auswahl) oder bei Einsatz des optionalen Sprachmoduls bis zu 8 Sprachtexte (gesamt 90 Sek.). Umgekehrt sind die Schalt- und Schaltausgänge per definierter SMS fernschaltbar. Und schließlich können Sie, falls keine analoge Telefonleitung vorhanden oder diese gestört ist, ganz normal mit einem analogen Endgerät via GSM telefonieren. Die Konfiguration erfolgt via Mobiltelefon oder bequem per PC über die mitgelieferte Software. Stromversorgung: 12 V DC/1 A. Das Gehäuse bietet Platz für einen Notstromakku (12 V/1,2 Ah, nicht im Lieferumfang). Abm. (B x H x T): 140 x 230 x 60 mm. Ein Angebot für den Notstromakku finden Sie auf S. 385 im Hauptkatalog 2005.



Integriertes
Dualband-
GSM-Modul

GSM-Multi-Interface
46-592-32 € 399,-

Sprachmodul
Für 8 Texte, Gesamtzeit 90 Sek.
46-592-33 € 89,-

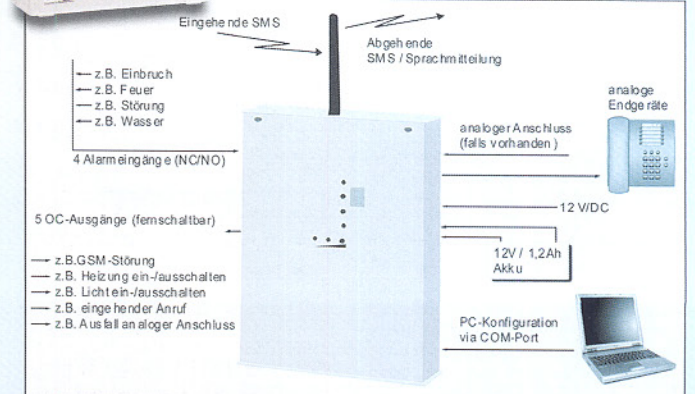

S/W-Micro-Pinhole-Kamera 500P1



Eine der kleinsten Gehäusekameras, die es derzeit gibt!
Die Kamera fällt mit ihren Micro-Abmessungen (25 x 25 mm) und dem kaum als solches erkennbarem Pin-

hole-Objektiv kaum auf und findet quasi überall einen Platz. Auch die weiteren Daten sind beeindruckend – die Ausgabeauflösung sorgt mit 420 TV-Linien für klare und scharfe Bilder, die Mindestlichtstärke von 0,05 Lux reicht auch für Bilder bis weit in die Dämmerung hinein, und das Weitwinkel-Objektiv erfasst einen 92 Grad breiten Bereich.

Lieferung mit Montageständer für die einfache Montage und Ausrichtung der Kamera. 4-polige Anschlussleitung, 200 mm lang.

46-587-70 € 69,95

Technische Daten: Micro-Pinhole-Kamera 500P1

CCD-Bildsensor:	1/3" S/W
Bildpunkte:	500 x 582
Auflösung:	420 TV-Linien
Rauschabstand:	<50 dB
Mindestlichtstärke:	0,05 Lux (F=2,0)
Auto-Shutter:	1/50–1/100.000 s
Objektiv:	f=3,6 mm, 92°
Betriebsspannung:	12 V DC
Stromaufnahme:	max. 100 mA
Abmessungen (B x H x T):	25 x 25 x 30 mm

Funktioniert auch nach dem Gewitterregen – IP-57-Außenkamera mit IR-Scheinwerfer



Preishit!
ab € 99,-



Geschützte Kabeldurchführung

Die wasserdichte Außenkamera kann ungeschützt der Witterung ausgesetzt werden. Der integrierte IR-Scheinwerfer sorgt auf einer Strecke von bis zu 10 m selbst in der Nacht für auswertbare Bilder. Erschallt sich je nach Beleuchtungssituation von selbst ein oder aus.

Die Ausstattung:

- S/W-Kamera mit 1/3"-CCD-Chip, 500 x 582 Pixel CCIR, 380 TV-Linien
- Fixfokus-Objektiv mit 0,25 Lux Lichtempfindlichkeit, F=2,0/f=4 mm, 80°
- 12 V DC/245 mA (mit IR-Scheinwerfer)
- Abm. (ø x L): 64,6 x 105 mm
- 50-cm-Anschlusskabel mit BNC- und NS-Hohlstecker

Lieferung ohne Netzteil

46-483-47 € 99,-

Farbkamera mit IR-Filter AVC 667

Gleiche mechanische Ausführung wie S/W-Kamera, jedoch mit Farb-CCD und IR-Spezialfilter für „Nachtsicht“. 1/3"-Color-CCD-Chip, 512 x 582 Pixel, 350 TV-Linien, Fixfokus-Objektiv mit 1/0 Lux Lichtempfindlichkeit, F=1,8/f=6 mm. Stromaufnahme ohne/mit IR-Scheinwerfer: 110/260 mA.

46-557-78 € 149,-

Universal Netzteil NT 500 S

46-499-36 € 6,95

High-Resolution-Farbkamera AVC 647

Wie oben, jedoch hoch auflösend mit 752 x 582 Pixeln und 480 TV-Linien.

46-589-12 € 179,-

Digitaler Audio-/Video-HF-Modulator für TV-Antennenanschluss oder Hausverteilnetze Kabel/Sat



Der AV-Digital-Modulator wandelt Video- und Audio-Signale (Cinch-Eingänge) in HF-Signale um, die entweder direkt in den Antenneneingang eines Fernsehgerätes oder ein Hausverteilnetz eingespeist werden können.

So können Sie den Modulator z. B. direkt am Haus-BK-Verteiler oder dem terrestrischen Eingang eines Satelliten-Multischalters anschließen.

Der Modulator ist digital auf die UHF-Kanäle 14 bis 69 oder die Kabelkanäle 65 bis 135 einstellbar. Die digitale Verstärkerschaltung erlaubt sogar die Einspeisung in die Kabelverteilung von Mehrfamilienhäusern, die Digitaltechnik ermöglicht auch eine Pegelanpassung an den Eingangspegelbedarf der Empfänger.

Die Kanaleinstellungen werden spannungsausfallsicher in einem EEPROM gespeichert, so dass nach einem Stromausfall keine Neuprogrammierung erforderlich ist.

Durch die kompakte Baugröße ist sogar der direkte Einbau in Kamera-Wetter-schutzgehäuse möglich.

Spannungsversorgung über Steckernetzteil (im Lieferumfang).

46-588-02 € 119,-

Technische Daten:

Frequenzbereich:	470–883 MHz
HF-Ausgangssignal:	>90 dB/μV
Eingangspegel:	
Video (Cinch):	0,7–1,2 V _{SS} an 75 Ω
Audio (Cinch):	0,5 V _{SS}
Versorgungsspannung:	9–12 V DC
Abm. (B x H x T):	75 x 25 x 64 mm

S/W-DSP-Kamera mit Auto-Iris



DSP-Kamera mit besonders gutem Rauschverhältnis von über 48 dB und Auto-Iris-Steuerung (DC/Video). Die DSP-Signalaufbereitung arbeitet mit 10 Bit Auflösung und liefert so exzellente Bilder unter allen Bedingungen. Anschluss für C/CS-Objektive mit/ohne Auto-Iris-Steuerung (nicht im Lieferumfang).

46-587-74 € 49,95

Technische Daten: XC 311

CCD-Bildsensor:	1/3" S/W
Bildpunkte:	500 x 582
Auflösung:	420 TV-Linien
Rauschabstand:	≥48 dB
Mindestlichtstärke:	0,1 Lux (F=1,2)
Auto-Shutter:	1/50 bis 1/110.000 s
Video-Ausgangspegel/Norm:	1 V _{SS} an 75 Ω, BAS/FBAS, CCIR/PAL-Norm
Objektiv:	optional, siehe Objektivtabelle S. 136 im Hauptkatalog 2005
Betriebsspannung:	12 V DC
Abmessungen (B x H x T):	50 x 43 x 108 mm

Video, Daten, Audio, Alarm per Datenkabel – Twisted-Pair-Übertragungssystem



Bis 2,4 km!

Überträgt Video-, Audio-, Daten- und Schaltsignale per UTP-Kabel

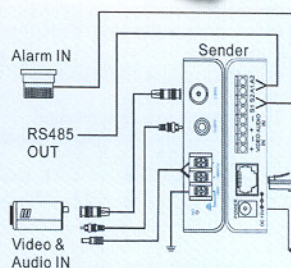

Kamera-/Monitor-Anschlüsse: Video: BNC, Audio: Cinch; Datenanschluss: RS 485 (+/-), Alarmanschluss: NO/NC
Set aus Sender, Empfänger, 2 Netzteilen

46-588-00 € 119,-

Das Twisted-Pair-Übertragungssystem ermöglicht die gleichzeitige Übertragung von Video-, Audio-, RS-485-Daten-Signalen sowie des Schaltsignals eines Schaltkontakts (NO/NC) über eine bestehende Netzwerkleitung (CAT.5-Netzwerkkabel bzw. 4 x Twisted Pair (UTP)). Dabei beträgt die maximale Übertragungsbereichsweite 2400 m! So kann man vorhandene Kabelnetzwerke nutzen, ohne aufwändig BNC-Kabel, Audiokabel, Signalkabel etc. legen zu müssen.

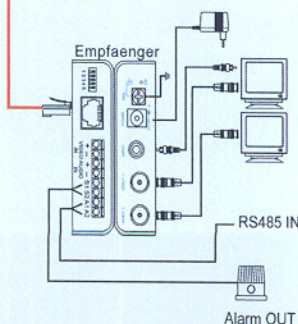

Alarm OUT

Digital-Kompakt-Thermometer/Hygrometer

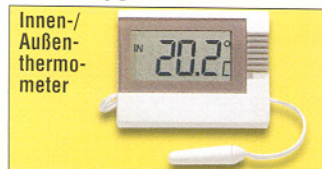

Digital-Innen-/Außenthermometer
Für Innen- und Außentemperaturanzeige. Der Außenfühler befindet sich an einem 2,5 m langen Kabel. Anbringung per Klebepad oder Aufstellung mit Tischständer. Abm.: 39 x 53 x 16 mm.

- Innentemperatur (-10 °C bis +60 °C)
- Außentemperatur (-50 °C bis +70 °C)

Lieferung inkl. Batterie.
Digital-Thermometer, Weiß
46-410-66 € 6,95

Digital-Innenthermometer/Hygrometer
Ausführung und Abm. wie oben, jedoch mit Innentemperatur-/Luftfeuchtemessung (10-99 %), Min./Max.-Speicher.
Digital-Thermo-/Hygrometer, Weiß
46-420-60 € 9,95

Außenthermometer mit Durchblick

Kein Außen-Fühler am langen Kabel, kein Funk – und trotzdem jederzeit bequem die aktuelle Außentemperatur erfahren? Das VISION macht's ganz einfach möglich.

Das superflache, wetterfeste Gerät wird einfach von außen an einer Fensterscheibe angebracht und Sie können bequem von innen die Außentemperatur nebst Min./Max.-Temperatur ablesen. Die Min./Max.-Anzeige stellt sich jeden Abend automatisch zurück. Zum Fensterputzen ist das Thermometer einfach abnehmbar. Lieferung mit Batterie.

Messbereich: -25 °C bis +80 °C.
Displaygröße: 90 x 90 mm.
46-580-50 € 12,95

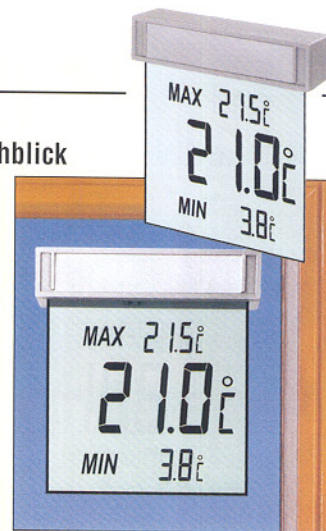

Geht auch über die lange Distanz – Funk-Thermometer/Hygrometer „DIVA Go“

Funkreichweite bis 100 m



Die neue Funk-Wetterstation sticht durch die besonders hohe Sendereichweite des Temperatursenders hervor.

Insgesamt sind bis zu drei Funk-Außensensoren an der Wetterstation betriebsbereit, die Daten jeweils eines Sensors sind per Tastendruck anzeigbar.

Daneben bietet die kompakte Wetterstation noch weitere Informationen:

- Zeit, Empfang mit DCF-Funkuhr
- Datum (Wochentag, Datum)
- Innenluftfeuchte mit Komfortzonen-Indikator, damit sehen Sie auf einen Blick, ob das Raumklima zu trocken, zu feucht oder im angenehmen Bereich ist
- Innentemperatur
- Min./Max.-Speicher für die Erfassung von Minimal- und Maximalwerten

Der Außensensor verfügt über ein eigenes Temperaturdisplay, ein Sensor befindet sich im Lieferumfang.

Funk-Thermometer/Hygrometer „Diva Go“ inkl. 1 Außensensor
46-584-59 € 29,95

Zusatz-Außensensor (max. 2 möglich)
46-444-92 € 16,95

Batterien (nicht im Lieferumfang):
2 x Mignon (für Basisgerät) € 0,65
2 x Micro (für Sensor) € 0,65

Technische Daten: WS 7072

Temp. innen: 0 °C bis +60 °C
Temp. außen: -30 °C bis +70 °C
Auflösung: 0,1 °C
Luftfeuchte: 1 % bis 99 % rel.
Abm. (B x H x T):
Station: 80 x 142 x 30 mm
Sensor: 40 x 134 x 24 mm

Mondphase und Tide inklusive – Funk-Wetterstation Linear

Elegant gestylte Funk-Wetterstation mit Wettervorhersage über Symbole, Mondphasen- und Gezeitenanzeige sowie mit einstellbarem Außentemperatur-Alarm (z. B. für Frostwarnung). Die Wetterstation kann die Daten von bis zu drei Funk-Außensensoren über eine Entfernung von bis zu 25 m anzeigen (jeweils Anzeige eines Sensors). Die Funksensoren selbst dienen an ihrem Montageort mit ihrer integrierten Temperaturanzeige selbst als Thermometer.

Die Funktionen:

- Wettervorhersage mit Luftdrucktendenz
- Außentemperatur mit Tendenz
- Innentemperatur mit zugehöriger Luftfeuchte
- Luftdruck und Luftdruckverlauf der letzten 12 h
- Mondphase und Tidenverlauf
- Uhrzeit (Stunde/Minute), Funkuhr, mit Alarmfunktion, alternativ:
- Datumsanzeige

Zusätzlich ist eine Min./Max.-Anzeige für Luftfeuchte und Temperatur ebenso vorhanden wie die Möglichkeit, einen Temperaturgrenzwert einzustellen, bei dem ein Alarm ausgelöst werden soll. Das Display ist beleuchtbar.

Funk-Wetterstation Linear
Inkl. 1 Außensensor
46-584-62 € 59,95

Batterien (nicht im Lieferumfang):
4 x Mignon (je 2 für Basisgerät/Sensor) € 0,65

Zusatz-Außensensor
Insgesamt bis zu 3 einsetzbar.
46-585-96 € 12,95

Technische Daten: Linear

Innentemp.: 0 °C – +50 °C
Außentemp.: -50 °C – +70 °C
Auflösung: 0,1 °C
Luftfeuchte: 30 % bis 90 % rel.
Abmessungen (B x H x T):
Außensensor: ... 75 x 113 x 25 mm
Basisgerät: 95 x 190 x 31 mm

Funk-Wetterstation „SUNSET“



Mondphase • Auf- und Untergang von Sonne und Mond • Funkuhr • Datum • Wecker mit Snooze • Zeitzone • Innentemperatur • Innenluftfeuchte • Außentemperatur über Funk • bis zu 3 Funk-Außensensoren • Wettervorhersage mit Symbolen • Luftdrucktendenz ...

Alle wichtigen Informationen auf einen Blick: Hier können Sie nicht nur blitzschnell die Wetterlage überblicken, die aktuelle Mondphase wird ebenso angezeigt wie die Sonnenauf- und untergangszeiten für 34 europäische Städte an jedem beliebigen Tag.

Bis zu 3 kabellos arbeitende Funk-Temperatur Sensoren (jeweils mit eigenem Display und Wandhalter) melden Außen-, Gewächshaus-, Weinkeller- und andere Temperaturen Ihrer Wahl an die Wetterstation.

Die aktuelle Wetterlage wird durch große, leicht interpretierbare Wettersymbole angezeigt, dazu die Luftdrucktendenz – alles zusammen eine hervorragende örtliche Wettervorhersage!

Die weitere Ausstattung:

- DCF-Funkuhr für hoch genaue Zeitangabe, automatische Sommerzeit-



und Schaltjahrschaltung, Kalender, Datumsanzeige mit Wochentag, Wecker mit Snooze

- Innentemperatur- und Luftfeuchte-Anzeige: 0 bis +50 °C; 20-95 % RH
- Außentemperaturanzeige: -30 bis +70 °C; mit Min./Max.-Speicher; bis zu 3 Funksensoren installierbar, Reichweite ca. 25 m (Freifeld), 433 MHz
- völlig kabellose Installation durch Batteriebetrieb und Funkübertragung; Batterien im Lieferumfang
- Basisstation wahlweise als Stand- oder Wandgerät betriebsbereit
- Abm. (B x H x T):
Basisstation: ca. 100 x 200 x 35 mm
Außensensor: 50 x 130 x 23 mm

Funk-Wetterstation „SUNSET“
46-444-42 € 79,95

Zusatz-Funk-Außensensor (bis zu 2 zusätzlich installierbar)
46-444-92 € 16,95

Profi-Wetterstation WS 3600 Touchscreen, PC-Anbindung, Internet-Publikation ...

- Einfachste Bedienung per Touchscreen
- Funk-Datenübermittlung der Sensordaten
- PC-Anbindung für detaillierte Wetterauswertung
- Internet-Publikation der aktuellen Wetterdaten
- Integrierte DCF-Funkuhr mit Datum/Wochentag/Wecker
- Wettervorhersage mit Symbolen, Luftdruckverlauf, Unwetteralarm
- Innentemperatur/-luftfeuchte
- Alarmfunktion
- Windrichtung/-stärke
- Sturmwarnung
- Displaybeleuchtung
- Regenmenge
- Alarmfunktion
- Außentemperatur/-luftfeuchte
- Alarmfunktion, Windchill, Taupunkt
- Menüfeld mit Klartextanzeigen

Professionelle Wetterstation mit einfacher Touchscreen-Bedienung und beleuchtetem LC-Display, integriertem Datenlogger (bis zu 1000 Datensätze), PC-Anschluss, Min-/Max-Wertspeicherung

Technische Daten:

Innentemperatur: -10 bis +60°C · Außentemperatur: -30 bis +70°C · relative Luftfeuchte: 1–99% · Luftdruck: 300–1100 hPa · Abm. Basisstation (B x H x T): 155 x 225 x 30 mm.

chern und vielfältigen Alarmierungsmöglichkeiten bei besonderen Wetterlagen. Die Außensensoren (Wind, Regen, Temp./Feuchte) sind untereinander mit einem 10 m langen Kabel verbunden. Die Daten werden per Funk (Freifeldreichweite ca. 150 m) an die Basisstation im Haus übertragen. Als Tisch- und Wandgerät einsetzbar. Lieferumfang: Basisstation mit Innensensor, Außensensoren, PC-Schnittstellenkabel RS 232, Netzteil.

46-590-67 € 249,-

Batterien (nicht im Lieferumfang):

Basisstation: 2 x Mignon (LR06/AA) 46-499-12 per Stk. € 0,65

Funksender: 2 x Baby (LR14/C) 46-458-95 per Stk. € 1,20

Profi-Wetterdaten-Auswertung auf dem PC

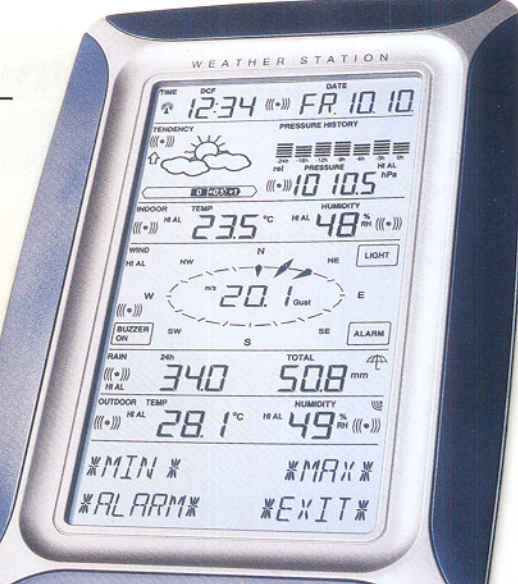
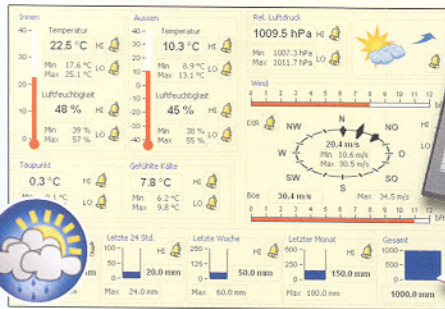

Im Lieferumfang befindet sich die PC-Software „HeavyWeather“, die die aktuellen und gesammelten Daten aus der Wetterstation ausliest und diese grafisch hoch detailliert aufbereitet sowie speichert.

Web-Publishing der Wetterdaten auf der eigenen Internet-Seite
Mithilfe der Publishing-Software ist es möglich, die aktuellen Wetterdaten der WS 3600 direkt auf Ihre eigene Internet-Seite zu übertragen.

Windmessung mobil und kompakt – Das ELV-„Windei“



Das große LC-Display zeigt gleichzeitig an:

- die Windstärke in digitaler und quasi-analoger Form
- die max. oder durchschnittliche Windgeschwindigkeit
- die Temperatur am Standort und
- wahlweise die min. oder max. Temperatur

Über die analoge Balkenanzeige sind z. B. kurzzeitige Veränderungen schneller erfassbar als in der Digitalanzeige. Die Windstärke kann wahlweise in Knoten, km/h, Meilen/h, m/s oder Beaufort angezeigt werden, die Temperatur wahlweise in °C oder °F sowie alternativ als Windchill-Äquivalent („empfundene Temperatur“). Vor allem letztere Anzeige kann besonders wertvoll werden, erlaubt sie doch eine reale Bewertung des Wärmeverlustes unseres Körpers bei Windeinfluss und somit Schutz vor Unterkühlung. Die Schutzkappe, die das Windrad beim Transport zuverlässig vor Beschädigung schützt, kann im Betrieb als Ständer für das Gerät dienen, so dass dieses bequem und standsicher aufgestellt werden kann.

Windei 46-391-63 € 39,95
Alkali-Mangan-Micro-Batterie (2 Stück werden benötigt) 46-499-11 per Stück € 0,65

Technische Daten: ELV Hand-Windmesser

Windstärke:
Messbereich: 0 bis 200 km/h
Auflösung: max. 0,1 km/h
Genauigkeit: ±5 %
Temperatur:
Messbereich: -20 bis +70 °C
Auflösung: max. 0,1 °C
Genauigkeit: ±1 K
Spannungsversorgung: 2 x Microzelle AAA
Abm. (H x B x T): 180 x 70 x 60 mm

Längst nicht immer und an allen gewünschten Orten stehen stationäre Windmesser zur Verfügung, etwa auf der zum Modellflugplatz erklärten Wiese, beim Paragliding, Segeln, Surfen usw.. Das ELV Hand-Windmessgerät erlaubt neben hoher Mobilität durch seine kompakte Bauform und die innovative „Verpackung“ des Windrades über die reine Feststellung der Windstärke hinaus eine komplexe Bewertung der Wittersituation am Einsatzort.

Professionell Klimadaten messen – Präzisions-Thermometer/Hygrometer ST-615

Das Präzisionsmessgerät zeigt gleichzeitig auf seinem übergroßen, blau hinterleuchteten LC-Display die vom mitgelieferten K-Type-Perlenfühler erfasste Temperatur und die relative Luftfeuchte an. Auch hierfür wird ein abgesetzter Fühler mitgeliefert.

€ 59,95

46-583-24

Weitere Informationen auf Seite 32 im Katalog 2005



Temperaturmessung:

- Mit internem Fühler: 0 bis 40°C
- Mit externem K-Type-Fühler: -20 bis +1000°C
- Messgenauigkeit: ±3% (vom Skalenwert +4 °C)

Luftfeuchtemessung:

- Mit externem Fühler: 5 bis 98 % rH
- Messgenauigkeit: ±3,5 % rH

Weitere Funktionen:

- Data- und Max-Hold-Funktion für Luftfeuchte
- wahlweise Temperatur-Anzeige in °C/°F
- schaltbare Displaybeleuchtung, Auto-Power-Off

Lieferung mit Batterie und K-Type-Thermofühler (Perle) sowie abgesetztem Feuchtefühler

Eine reicht! 8-in-1-Universalfernbedienung

Schluss mit dem Fernbedienungs-Chaos auf dem Wohnzimmerisch! Ersetzen Sie die vielen Einzel-Fernbedienungen durch eine einzige!

Diese hier kann bis zu 8 Original-Fernbedienungen für Fernsehgerät, Sat-Receiver, DVB-T-Set-Top-Box, Videorecorder, CD-/DVD-Player, Hi-Fi-Anlage ersetzen. Für die Übersicht sorgen ein beleuchtetes Display und übersichtliche Tastenblöcke, z. B. für Video/Toptext, Menü oder Premiere-Funktionen. Das Gerät kann auch defekte oder verlorene Fernbedienungen ersetzen, neben der Gerätecodeeingabe aus einer Liste ist das Gerät auch selbstlernend. Lieferung inkl. 2 AA-Batterien.

46-595-36 € 12,⁹⁵



Digitaler Satellitenempfang für kleines Geld – Kompakt-Receiver Digital-S1

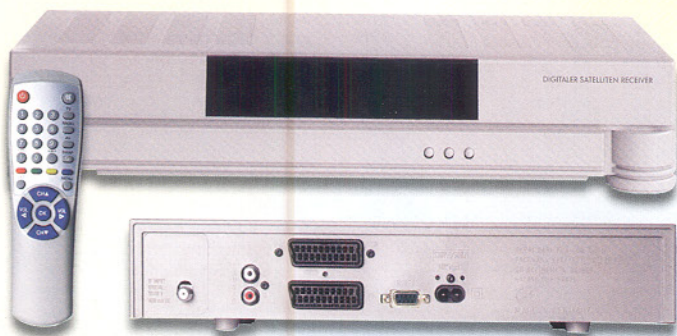

Genießen Sie die neue Welt der digitalen Satelliten-Programme – ob Radio oder TV, der Digital-S1 bringt alle frei empfangbaren Programme in erstklassiger Digitalqualität auf Ihren TV-Bildschirm. Der Receiver bietet 2000 Programmspeicherplätze, eine übersichtliche Bedienoberfläche, einen elektronischen Programmführer (EPG) für die schnelle Programmübersicht sowie blitzschnel-

le Senderumschaltung. Ausgänge: 2 Scart-Buchsen, RS-232-Anschluss für Update via PC (auch per Satellit möglich), 2 Cinch-Buchsen (Audio). Lieferung mit Fernbedienung, Batterien, Scart-Kabel. Abm. (B x H x T): 370 x 70 x 140 mm.

46-595-40 € 69,⁹⁵

Überall eingespeist – Universal-HF-Modulator



Die einfache Möglichkeit, die Signale eines Videogerätes oder einer Überwachungskamera in das häusliche Kabelnetz einzuspeisen.

Einfach z. B. die Überwachungskamera an den Sat-Multischalter oder den BK-Verteiler anschließen, und schon kann das Kamerabild an allen angeschlossenen Teilnehmergeräten über deren normalen Antenneneingang empfangen werden (bei Sat-Empfang ist zum Auskoppeln eine Sat-/UHF-Kombi-Antennenanschlussdose erforderlich). Auch

nutzbar für den Anschluss von Videogeräten an Fernsehgeräte, die keinen Scart- oder Cinch-Video-Anschluss besitzen. Dazu ist der Modulator einfach in die normale Antennenleitung einzuschleifen.

Der Modulator wandelt Stereo-Audio- und Video-Signale in HF-Signale für den Bereich UHF, Kanal 27–49 (einstellbar), um. Eingänge: Cinch-Audio/Video, Scart, UHF-Kabel-/Antennensignal (Koax-Buchse). Ausgang: Koax-Stecker. Mit integriertem Testbildgenerator für die einfache Kanaleinstellung. Lieferung mit passendem Steckernetzteil.

Universal-HF-Modulator
46-583-25 € 29,⁹⁵ € 19,⁹⁵

Touchscreen statt Tastensalat! Universalfernbedienung „Camälion“



Vergessen Sie das mühsame Suchen nach Tasten, in Menüs usw. Bedienen Sie Ihr Fernsehgerät einfach durch leichtes Antippen der beleuchteten Displayfläche. Die wechselt ihr Aussehen je nach Menüfunktion, und es sind immer nur die gerade wichtigen Tastenflächen zu sehen – kein Verirren mehr möglich! Mit der mitgelieferten Codeliste und der Selbstlern-Funktion kann die Fernbedienung fast jede TV-Fernbedienung ersetzen, auch defekte oder verloren gegangene. Sehr kompakt (B x H x T): 65 x 25 x 142 mm.

46-595-37 € 39,⁹⁵

Eine für alle – 3-in-1-Fernbedienung
Wie oben, jedoch für 3 Geräte (TV, Videorecorder, DVD-Player). Mit Makro-Funktion für komplette Einschaltsequenzen.

46-595-39 € 49,⁹⁵

Benötigte Batterien je Fernbedienung:
2 x Mignon (LR 06/AA)

46-499-12 € 0,⁶⁵ pro Stück

High-Performance-LNBs für Analog- und Digital-Empfang

Kompakter Universal-LNB mit sehr niedrigem Rauschmaß (0,5 dB typ) für Analog-/Digital-Empfang.

46-497-22 € 7,⁹⁵

Für Analog/Digital-Empfang, Direktanschluss von 2 Einzel- oder 1 Twin-Receiver. 2 Ausgänge (jeweils Low- und High-Band). **Nicht für Multischalteranschluss geeignet!**

46-497-23 € 34,⁹⁵ € 29,⁹⁵

Für Analog- und Digital-Empfang mehrerer Teilnehmer und gleichzeitigen Zugang aller Teilnehmer zu allen Ebenen (H/V, Low/High). **Nur in Verbindung mit Multischalter 5/x einsetzbar.** 4 Ausgänge (je 1 x H/V pro Band).

46-497-24 € 34,⁹⁵ € 29,⁹⁵



LNBs mit sehr niedrigem Rauschmaß (0,6 dB typ). Für Feedaufnahme 40 mm.

Mit integrierter Verteilmatrix

Für Analog- und Digital-Empfang mehrerer Teilnehmer und gleichzeitigen Zugang aller Teilnehmer zu allen Ebenen (H/V, Low/High). **4 Ausgänge für direkten Anschluss je eines Analog- oder Digital-Receivers ohne Multischalter.**

46-497-25 € 69,⁹⁵ € 49,⁹⁵

High Quality Video-/Audio-Umschaltung – YUV-A/V-Umschalter AV-760



Der Passiv-Umschalter für die einfache Umschaltung zwischen vier YUV-/RGB-Videoquellen nebst Stereo-Audio und einem YUV-/RGB-Ausgang.

Der flache Umschalter mit seinem Mini-Anlagen-Maß von 230 mm Breite passt sich hervorragend in ein A/V-Rack ein, er ist bequem über die vier frontseitigen Tasten bedienbar.

Die YUV-/RGB-Ein- und -Ausgänge (Cinch) ermöglichen die qualitativ hochwertige Aufschaltung verschiedener Vi-

deoquellen z. B. auf TV-Geräte oder Monitore bzw. Beamer mit RGB-Eingang. Gleichzeitig werden die zugehörigen Tonsignale (Stereo) mit umgeschaltet. Die eindeutig farblich markierten Cinch-Anschlüsse sind besonders einfach belegbar.

Abm. (B x H x T): 230 x 45 x 160 mm.
YUV-A/V-Umschalter AV-760
46-586-31 € 24,⁹⁵

Drahtloses Mikrofon TXS-110 mit Headset-/Krawattenmikrofon

175 MHz



Das Profi-Mikrofonsystem für mobile Universal-Sprachanwendungen, bei denen man die Hände frei haben möchte (Verkaufsveranstaltungen, Messen, Disco, Vorträge, Sportveranstaltungen, Aerobic usw.).

An den kleinen Taschensender kann wahlweise das leichte Headset-Mikrofon oder das per Clip ansteckbare Krawattenmikrofon angeschlossen werden. Die Lautstärke ist am Sender einstellbar. Der Empfänger kann über den unsymmetrischen 6,3-mm-Klinkenausgang und in weiten Grenzen einstellbar

ren Ausgangspegel universell an Leistungsverstärker angeschlossen werden. **Lieferumfang:** Mikrofon, Empfänger, Empfängernetzteil, Anleitung.

Drahtloses Mikrofon mit Headset-/Krawattenmikrofon

46-441-89 ~~€ 149,95~~ € 139,95

Batterien (nicht im Lieferumfang): 1 x 9-V-Block (6LR61)

46-458-97 per St. € 2,85

Elegant und flach – Vivanco-Stereo-Funk-Lautsprecher-Set



Eleganter Flachlautsprecher im edlen Holz-Design, wahlweise über die ausklappbaren Füße aufstellbar oder an die Wand zu hängen – ideal als Surround-Lautsprecher, da keine Kabel quer durch den Raum verlegt werden müssen.

Modernste Funkübertragungstechnik im 863-MHz-Band sichert einen störungsfreien Empfang mit bis zu 100 m Reichweite. Eine Auto-Tuning-Funktion mit PLL-Technik sorgt für stabilen Empfang – kein mühsames Ab- und Nachstimmen mehr nötig! Mobiler Betrieb mit Batterien (6 x Mignon) möglich. Ausgangsleistung 2 W • Übertragungsfrequenzbereich 65 Hz bis 12 kHz •

Bass-Boostfunktion schaltbar • Signal-Rauschabstand >50 dB • Gewicht: je 900 g • Betriebszeit mit Batterien 4–5 Std. (2000/2300 mAh) • Abm. (B x H x T): 175 x 230 x 72 mm. **Lieferumfang:** Sender, 2 Lautsprecher, 3 Netzteile, Audio-Kabel-Adapter-Set.

46-582-50 € 69,95

Video-to-VGA in höchster Qualität – Grand Video Console II mit POP-Funktion

Nutzen Sie Ihren großen LCD-PC-Monitor als komfortablen TV-Bildschirm – mit 3D-Interlacing für ein absolut ruhiges und stabiles Bild und mit Bild-im-Bild-Funktion.

Der Konverter wandelt Video-Signale (Composite, S-Video) in VGA-Signale (bis 1280 x 1024, 60/75 Hz), der PC bleibt dabei weiter voll nutzbar.

Eine besonders hochwertige Videowiedergabe ohne Flimmern oder Ruckeln wird durch einen integrierten Deinterlacer mit 3D-Motion erreicht. Für die erstklassige DVD-Wiedergabe verfügt der Konverter über eine Film-mode-Erkennung mit 3:2-Pull-down-Konversion. Natürlich werden parallel die Stereo-Audio-Signale z. B. zu einer Hi-Fi-Anlage durchgeschleift.

Soll das Videobild nur im „Hintergrund“ laufen, etwa als Überwachungsbild für die Haustür oder das Bild der „Babycam“, kann es in das laufende PC-Bild in vier Größen eingeblendet werden (POP-Funktion, Größe 1/16, 1/8, 1/4 und Vollbild). Dazu ist es frei auf dem Bildschirm verschiebbar.

Der Konverter arbeitet systemunabhängig mit allen Computersystemen zusammen, die VGA-Bildsignale ausgeben, daher ist auch keine Software-Installation erforderlich. Die Bildauflösung kann 640 x 480, 800 x 600,

1024 x 768 oder 1280 x 1024 (SXGA) betragen. Alle Funktionen sind über die mitge-

Video-to-PC-Monitor



VGA/Audio

Audio

Video

Audio

VGA

lieferte IR-Fernbedienung bequem bedienbar. Lieferung mit Handbuch, Netzteil, VGA-

Anschlusskabel, Audio-Kabel und Fernbedienung. 46-585-97 € 99,95



7"-TFT-Farb-Fernsehgerät TERRA 7

Der praktische Mobilfernseher für den mobilen und stationären Betrieb

Ob als Mobilfernseher im modernen Bildformat (4:3/16:9 umschaltbar) bzw. Monitor unterwegs im Auto oder Caravan (auch als Rückfahrmonitor nutzbar) oder als Kontrollgerät beim heimischen Videocassett – dieses Gerät ist extrem vielfältig einsetzbar.

Über den integrierten Tuner (analog) mit Stabantenne und Außenantennenanschluss können Sie fernsehen, über den AV-Anschluss unterwegs Ihre DVD-Liebingsfilme ansehen, die Spielkonsole für die Kinder anschließen oder das Gerät

auch als Monitor für die Wohnmobil-Rückfahrkamera nutzen.

Die Spannungsversorgung kann sowohl mit Batterien als auch über den USB Ihres Laptops (nur AV), das Netzteil oder das 12-V-Bordnetz erfolgen.

Abm. (B x H x T): 192 x 133 x 42 mm. Lieferung mit Batteriekasten, Netzteil, Bordnetz-Adapter, Kopfhörer, USB-Kabel, Ständer und Fernbedienung.

46-595-53 € 179,95



Kompakt, stromsparend und leise – Mini-ITX!

Ein kompletter Rechner in Autoradiogröße, so kann man den Formfaktor (170 x 170 mm) der Mini-ITX-Technik global beschreiben.

Tatsächlich enthalten die kompakten Motherboards alles, inklusive CPU, was man für multimediale Anwendungen, von MP3 bis zum MPEG-4-Video, für Office-Anwendungen, Homeserver oder gar mobile Anwendungen benötigt.

Denn für die wenigsten Anwendungen benötigt man die Super-Rechenleistung eines Desktop-PCs, spezialisierte Systeme können viele Aufgaben mit weniger Aufwand, vor allem auf der Prozessorseite, erfüllen. Die Boards tragen eine VIA-CPU, die speziell auf diese Aufgaben zugeschnitten ist, sowie als entscheidender Faktor für die Miniaturisierung einen speziellen Chipsatz, der die Aufgaben der sonst bei Desktop-PCs erforderlichen Zusatzsteckkarten erfüllt: So ist Grafik (2D/3D, AGP) ebenso an Bord wie Audio-Funktionen (AC-97-Codec), TV-/Video-Ausgabe, Video-Eingang usw.

Dazu kommen die Laufwerk-Interfaces für Festplatten, optische und Diskettenlaufwerke, die Standard-Schnittstellen von seriell bis USB, Ethernet, Eingabegeräte usw. Alle diese Funktionen werden von den hier vorgestellten EPIA-Boards auch sehr effektiv genutzt, so dass sich die weitere Aufrüstung in vielen Anwendungsfällen meist lediglich auf Arbeitsspeicher und Laufwerke beschränken kann.

Wegen der hohen Funktionsintegration sind bei ITX-Boards nur wenige Steckplätze für externe Geräte nötig und vorhanden. Dafür finden moderne E/A-Schnittstellen wie Card-Reader oft ihren Platz gleich „on-board“.

Die Boards (CPU und Chipsatz) werden aktiv per Lüfter gekühlt.

Die Spannungsversorgung erfolgt durch normale ATX-Netzteile (nicht im Lieferumfang), die gegenüber ATX-Mainboards deutlich weniger Leistung abgeben müssen und damit ebenfalls leiser arbeiten oder gar ganz lüfterlos ausgeführt werden können.

Denn die ITX-Mainboards nehmen deutlich weniger Leistung auf und geben entsprechend auch deutlich

weniger Wärme ab als ihre großen Brüder. Auch damit sind die kleinen Boards für den lärmempfindlichen Wohnzimmerbetrieb, etwa als MP3-Jukebox, Home-Theater-PC oder Surf-Station, prädestiniert. Einige Versionen verfügen über integrierte Spannungswandler, ihnen genügt z. B. die stabilisierte 12-V-Bordnetzung des Autos – so lässt sich sehr einfach ein kompakter Car-PC konstruieren, der tatsächlich nur die Größe eines normalen Autoradios aufweist. Damit ist

dann der Aufbau eines preiswerten Navigationssystems oder einer MP3-Car-Jukebox deutlich vereinfacht. Ansonsten arbeiten die Boards mit den ganz normalen PC-Betriebssystemen, wobei viele der bereits erwähnten Anwendungen natürlich besonders effizient unter Linux-Distributionen wie z. B. Knoppix laufen. Speziell an die geringe Baugröße angepasste Gehäuse und Laufwerke vereinfachen den Aufbau eines Mini-PCs weiter.

Kompakt: 17 x 17 cm

CPU onboard

USB 2.0

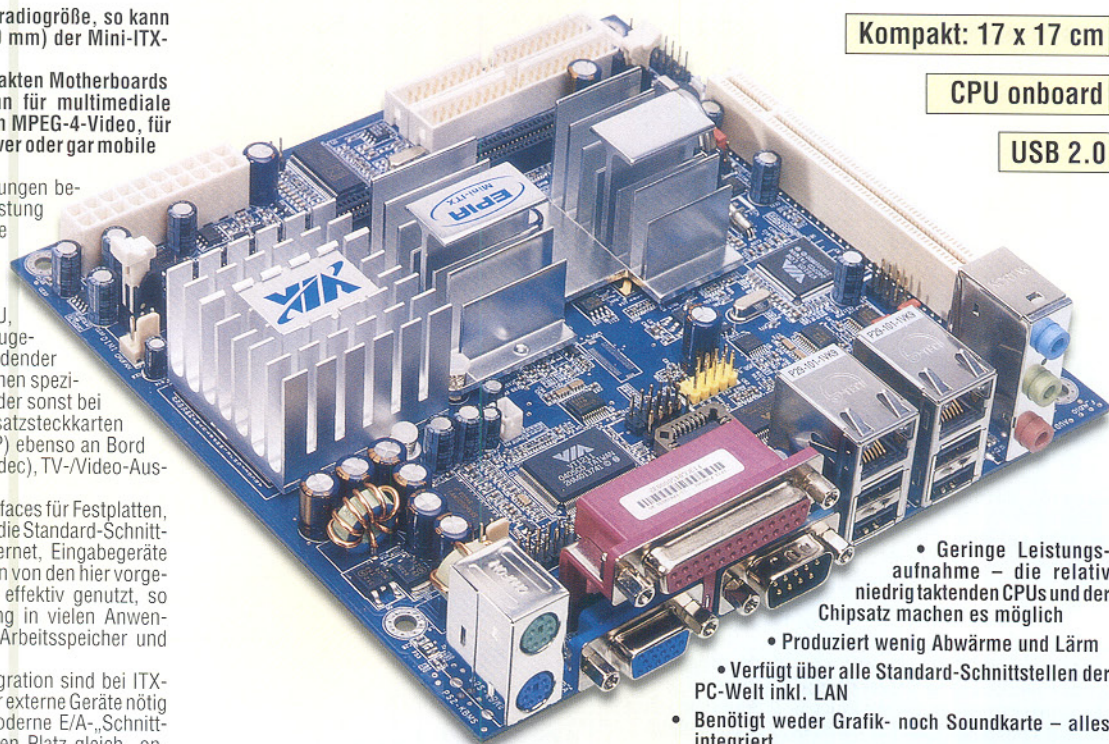

- Geringe Leistungsaufnahme – die relativ niedrig taktenden CPUs und der Chipsatz machen es möglich

- Produziert wenig Abwärme und Lärm

- Verfügt über alle Standard-Schnittstellen der PC-Welt inkl. LAN

- Benötigt weder Grafik- noch Soundkarte – alles integriert

Motherboards

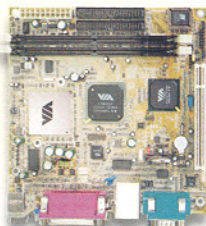

EPIA-800

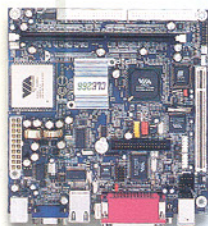

EPIA-M10000

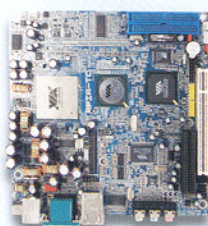

EPIA-TC10000

Bezeichnung	EPIA-800	EPIA-M10000	EPIA-TC10000
Prozessor	Eden	C3-Nehemiah	C3-Nehemiah
Taktfrequenz	800 MHz	1000 MHz	1000 MHz
Chipsatz	PLE 133	CLE-266	CLE-266
Grafik onboard	3D Trident	VIA Castlerock	VIA Unichrome
Sound onboard	AGP 4x	AGP, MPEG-2	2D/3D, MPEG-2
RAM-Slots	AC 97	AC 97, 6.0	AC 07, 2.0
RAM	2 DIMM	1 DIMM	1 DIMM
	SDRAM	DDR-RAM	SO-DDR-RAM
	PC 100/133,	PC 266,	PC 266,
	max. 1024 MB	max. 1024 MB	max. 1024 MB
PCI-Slots	1 (2.2, 2 Geräte)	1	1
USB-Ports	1.1, 2 int./2 ext.	2.0, 2 int./2 ext.	2.0, 2 int./4 ext.
LAN-Ports	1, 10/100 Mbit	1, 10/100 Mbit	1, 10/100 Mbit
Parallelports	1 (EPP/ECP)	1 (EPP/ECP)	1 (EPP/ECP)
Serielle Ports	1 (ext.)	2 (1 int./1 ext.)	2 (1 int./1 ext.)
IDE/ATA-Ports	2 IDE (UDMA 100)	2 ATA (UDMA 133)	2 ATA (UDMA 133)
PS/2-Ports	2	2	2
Audio-Ports	3 (In/Out/Mic)	3 (In/Out/Mic)	3 (In/Out/Mic)
TV/S-Video-out	ja	ja	ja
LVDS-Modul	-	-	-
Floppy-Port	via USB	1	via USB
Stromversorgung	ATX	ATX	12 V
Bestell-Nr.	46-591-08	46-591-10	46-591-11
Preis	129,-	169,-	229,-

Lieferung jeweils mit Handbuch, Treiber-CD, Festplattenkabel, Kühlern, Blende, bei M-10000 mit USB/Firewire-Blende, bei TC-10000 mit Stromkabel

Low-Profile-SO/DIMM-Speicher



Will man die Vorteile der kompakten ITX-Boards voll ausnutzen, werden diese in besonders kompakten Gehäusen untergebracht. Dann sind normale DIMM-Speichermodule zu hoch. Die Low-Profile-Speicher weisen nur eine Bauhöhe von 0,8" auf und passen daher genau zur Gesamtbauhöhe der ITX-Boards im Travla-Gehäuse.

DIMM DDR-RAM (PC 266)		
Low Profile 0.8"		
256 MB	46-591-15	€ 89,-
512 MB	46-591-16	€ 169,-
DIMM SO-DDR-RAM (PC 266)		
Standard-Bauhöhe		
256 MB	46-630-28	€ 49,-
512 MB	46-630-29	€ 89,-

Slimline-Laufwerke

CD-Laufwerk Slimline

Laufwerk zum Abspielen von CDs (24x). Schwarze Blende. Zum Anschluss ist ein IDE-Adapter erforderlich (siehe unten).

46-591-17 € 49,95

DVD-Laufwerk

Slimline-DVD-ROM-Laufwerk (8fach) für DVD-ROMs, DVD-Video, CD-ROM, Photo-CD, CD-I, Video-CD, Enhanced CD, CD PLUS, CD-Text. Interface IDE und ATA-3. Schwarze Blende. Zum Anschluss via IDE ist ein IDE-Adapter erforderlich (siehe unten).

46-591-18 € 79,95

Slimline-DVD-Brenner

Für DVD+R (4fach), DVD-R (2fach), DVD+RW (2fach), DVD-RW (2fach), CD-R (16fach), CD-RW (8fach). Schwarze Blende. Zum Anschluss ist ein IDE-Adapter erforderlich (siehe unten).

46-592-28 € 179,-

Slimline-IDE-Adapter

Zum Anschluss eines Slim-CD-ROM-LW, Slim-CD-Recorders oder Slim-DVD

auf 3,5"-IDE (40-Pin) inkl. Stromanschluss 4-Pin

46-592-29 € 12,95

Passt ideal zu ITX – 7"-TFT-Touchscreen-Monitor



- VGA-Eingang
- 2 Video-Eingänge
- 1 Audio-Eingang
- USB-Anschluss für Touchscreen-Funktion

Der Monitor für die universelle Nutzung als VGA- und Videomonitor. Bei Anschluss über USB kann der Monitor sogar als Touchscreen-Monitor arbeiten, die Bedienung von Programmen erfolgt dann direkt durch Berühren des Bildschirms mit dem Finger oder dem mitgelieferten Bedienstift.

Damit eignet sich der Monitor hervorragend als komplettes Frontend eines als MP3-Archiv genutzten ITX-PCs, eines Homeservers oder Car-PCs. Über die beiden PAL/NTSC-Video-Eingänge sind auch beliebige Video-Signale, z. B. von einem TV-Tuner, einspeisbar. Dazu kommt ein Audio-Eingang für den integrierten Lautsprecher. Alle Einstellungen erfolgen über ein OSD-Menü. Der Bildschirm hat eine Auflösung von 680 x 400, interpolierbar auf 1024 x 768, ein 16:9-Bildseitenverhältnis und kann sowohl über Tasten am Gerät als

auch über die mitgelieferte IR-Fernbedienung eingestellt werden. Betrieb mit 11 bis 13 V DC, Leistungsaufnahme <9 VA, Abm. (B x H x T): 188 x 125 x 33 mm, Gewicht 0,55 kg. Lieferumfang: 7"-VGA-Touchscreen-USB-Display, Anschlusskabel für VGA/USB, Anschlusskabel für Video (PAL/NTSC) und Audio, Handbuch, Treiber-CD, Display-Universalhalterung (anklebo- oder schraubbar), Mini-Infrarot-Fernbedienung, Bedienstift für Touchscreen, 230-V-Netzteil, 12-V-Zigarettenanzünder-Adapter.

46-586-00 € 329,⁹⁵

Alle Daten dabei – Extern-HDD-Gehäuse



Superkompaktes
Alu-Gehäuse:
130 x 14 x 75 mm

Der Festplatten-Austausch im Notebook ist sehr teuer – lagern Sie einfach Ihre großen Datenmengen auf eine externe Festplatte aus oder benutzen Sie die externe Festplatte als Backup-Laufwerk! Dieses extrem flache Slim-Line-Aluminium-Gehäuse nimmt eine 2,5"-Festplatte (Bauhöhe max. 9,5 mm) auf und verbindet sie über den schnellen USB 2.0 mit dem PC.

Die Spannungsversorgung erfolgt über den USB. Unter MS Windows ab 2000 arbeitet die Festplatte treiberlos per Plug & Play, für Win 98 SE wird ein Treiber mitgeliefert. Lieferung mit Transporttasche, USB-Kabel, Treiber-CD.

46-595-59 € 13,⁹⁵

USB-Diskettenlaufwerk – extern



Vor allem Notebooks, aber auch Barebones werden kaum noch mit Diskettenlaufwerken ausgestattet – ab und zu benötigt man aber doch eines! Das externe Slim-Line-Diskettenlaufwerk wird über den USB mit Strom versorgt und findet mit seinen kompakten Abmessungen von 142 x 103 x 16,5 mm noch in jeder Notebook-Tasche seinen Platz. Plug-&-Play-Anschluss über USB (1.1). Für die Betriebssysteme MS Windows 98SE/2000/Me/XP, Mac OS ab 8.6.

46-582-35 € 29,⁹⁵

Mini-ITX-Gehäuse

Travla C134

Mit externem 60-W-Netzteil (100–240 V AC) und internem 12-V-DC-Board: für VIA Mini-ITX EPIA 5000, 800, V-, M-, CL- und PD-Serien; für Slim-CD/DVD und 2,5"-HDD. Als Speicher sind 0,8"-Low-Profile-DIMMs einzusetzen. 2 x Front-USB/Audio/1 x Firewire.

Abm. (B x H x T): 177 x 50,8 x 254 mm.

Mini-ITX-Gehäuse Travla C134

Silberfarben

46-591-12 € 179,-

Schwarz

46-591-13 € 179,-



Cubid CP 3688

Mini-ITX-Gehäuse mit externem 60-W-Netzteil (100 bis 240 V AC/12 V DC/5 A). Für VIA Mini-ITX EPIA TC-10000.

Laufwerkschacht für Slim-CD/DVD und 2,5"-HDD. 2 x Front-USB. 1 x Lüfter 6 x 6 cm seitlich. Mit Standfuß. Abm. (B x H x T): 210 x 65 x 258 mm.

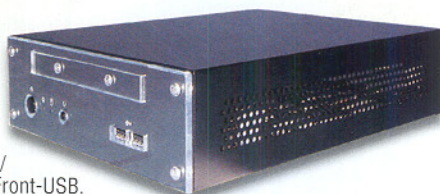

46-592-30 € 129,-

19"-Gehäuse Travla C147

Rackgehäuse für 2 Mini-ITX-Boards mit 2 internen Netzteilen 180 W ATX. Geeignet für Mini-ITX MB VIA EPIA 5000, 800, V-, CL-, PD-, M-Serien. Platz für 2 x 3,5"- oder 4 x 2,5"-Laufwerke (verdeckt). Je PC: 2 x USB, 1 x seriell.



19"-Industriegehäuse, 1 HE
46-591-14 € 349,-

Schützen Sie Ihre Daten vor Verlust durch Stromausfall – unterbrechungsfreie Stromversorgung (USV) 800 VA



Der Strom fällt immer im ungünstigsten Moment aus – Daten sind zerstört, viel Arbeit umsonst getan. Die USV sichert Ihren PC samt Peripherie (Gesamt-Anschlussleistung 800 VA) vor diesem Erlebnis. Sie ermöglicht ein Weiterarbeiten der angeschlossenen Geräte für bis zu 60 Minuten. Dies erlaubt unterbrechungsfreies Arbeiten bis zur Netzspannungswiederkehr bzw. organisiertes Herunterfahren des Rechners.

Die USV verfügt über drei geschützte Netzausgänge (Umschaltzeit 6 ms) für den PC und Peripherie. Zusätzlich ist ein Modem-Ein-/Ausgang (RJ 11) vorhanden, der wie die Netzausgänge vor dem Auftreten von Überspannungen auf der Netzzuleitung, Spikes usw. schützt. Der Hersteller übernimmt bei

- Kompensiert bis zu 60 Minuten Stromausfall
- Mit Überspannungsschutz, auch für die Datenleitung (analog)

Einhaltung der Anschlussbedingungen eine Garantie von 20.000 Euro bei auftretenden Schäden an den angeschlossenen Geräten. Abm. (B x H x T): 100 x 140 x 330 mm.

46-591-38 € 69,⁹⁵



Der Akku-Manager – Power Peak Ultimate Li Für NiCd-, NiMH-, Blei-, Li-Ion- und LiPo-Akkus!

Der kompakte Mikroprozessor-Lader lädt bis zu 25 Zellen (NiCd/NiMH) mit Ladeströmen bis zu 5 A und kann mit bis zu 3 A entladen.

Dabei beherrscht das intelligente Akku-Management alle gängigen Akku-Arten (außer RAM) inklusive Li-Ion- und LiPo-Akkus.

Der mobile 12-V-Lader kann an Eingangsspannungen zwischen 11 und 15 V DC betrieben werden, das kann im Mobilbetrieb die Autobatterie sein und im stationären Betrieb ein leistungsfähiges Netzgerät, etwa eines der modernen und kompakten Schaltnetzteile.

So erhält man eine mobile und hoch leistungsfähige Ladestation, die ein sicheres Schnellladen sowie die Funktionen Entladen bzw. Entladen/Laden ermöglicht.

Das zweizeilige LC-Display zeigt je nach Akku-Art Ladeströme, Akku- bzw. Ladepotential, Ladezeit, eingeladene oder entnommene Kapazität und führt im Klartext durch die Eingabeschritte zur Programmierung.

Das Gerät ermöglicht einen manuell gesteuerten oder automatischen Ablauf des (Ent-) Ladens, wobei im Automatik-



NEU – jetzt auch für LiPo-Akkus!

modus die Lade- und Entladeströme sowie die Entladeschluss-Spannung automatisch ermittelt und auf den optimalen Wert eingestellt werden.

Bei NiCd-/NiMH-Ladung wird die digitale Delta-Peak-Abschaltautomatik entsprechend dem zu ladenden Akku eingestellt.

Das Gerät lädt 1 bis 25 NiCd-/NiMH-Zellen mit 0,1 bis 5 A (Entladen 0,5–3 A), Blei-Akkus mit 2 bis 12 V mit bis zu 5 A und Li-Ion-/LiPo-Akkus mit 1 bis 4 Zellen mit bis zu 5 A.

Für die Erfassung von Akku-Daten für den späteren schnellen Wiederaufruf ohne Neuprogrammieren verfügt der Lader über 10 Ladeprogrammspeicher. Abm. (B x H x T): 155 x 55 x 125 mm.

Power Peak Ultimate Li
46-590-55 € 109,-



Fernsteueranlagen finden Sie im Internet:
www.futaba.elv.de

Noch mehr Power! 3600-mAh-Akku-Pack SANYO RC-3600HV

1-C-ladefähig

Wieder einmal hat Sanyo eine noch leistungsfähigere SC-Zelle speziell für die hohen Ansprüche des Modellbauers entwickelt – die neue „RC-3600HV“ sticht nicht nur durch die nochmals erhöhte Kapazität hervor, sondern vor allem durch die lang anhaltend hohe Spannungslage.

Damit sind dann bis zu 15 % längere Standzeiten als beim Vorgängermodell RC-3300HV möglich. So hält die Neue, generell mit mehr als 0,1 V höherer Spannungslage als ihr Vorgänger, die Spannungslage deutlich länger über 1,05 V – bei 30 A Entladung sind so bis zu 1,5 Minuten mehr Fahrzeit möglich, das sind Welten im Modellsport.

Trotz der erhöhten Kapazität sind die neuen Zellen aber nicht schwerer als ihre Vorgänger – nur 61 g/Zelle.



Hohe Spannungslage

NiMH

Die Zelle ist mit 1 C (3600 mA) ladbar und so in ca. 1 Std. voll geladen. Innenwiderstand ca. 4 mΩ.

Komplett als 7,2-V-Akku-Pack konfektioniert, verlötet und verschraubt, mit Tamiya-Stecker.

Einzelzelle
46-594-68 € 9,⁹⁵
3600-mAh-Akku-Pack
46-594-37 € 59,⁹⁵

... wat is en Dampfmachine? Nostalgische Dampfmachine selbst gebaut



Big schnaufenden Antriebsmaschine des vorvorigen Jahrhunderts.

Alle Teile werden geschraubt, das Werkzeug liegt dem Bausatz bereits bei. Die fertige, originalgetreue Maschine kann alle Antriebsmodelle des Wileco-Maschinenprogramms antreiben.

Die Beheizung erfolgt mit ungefährlichem Trockenbrennstoff (bitte extra bestellen).

Die Details zur Maschine:

Sockelmaß: 220 x 140 mm, Höhe: 220 mm, Gewicht: 0,8 kg, Kesselvolumen 135 cm³, Wasserstandskontrolle über Schauglas, Schwungrad 7 cm ø, Esse, Federsicherheitsventil und Dampfpfeife.

Dampfmachine, Bausatz
46-455-68 € 59,⁹⁵

Dampfmachine, Fertiggerät
46-346-13 € 69,⁹⁵



Lassen Sie den Schlamm fliegen – Marder Off-Road Buggy 2 WD RTR

Der Großmodellspezialist FG geht ins Gelände – der Marder Off-Road Buggy bringt den echten Fahrspaß. Lassen Sie imposante 690 mm Länge und 420 mm Breite auf das Gelände los!

Der Renner basiert auf einem 4-mm-Chassis, abgewinkelt, mit seitlichen Schwellern, außen versenkten Schraubenköpfen, Einzelradaufhängung mit Doppelquerlenkern an Vorder- und Hin-

terachse sowie großvolumigen Öldruckstoßdämpfern. Alle drehenden Teile sind kugellagert, die Getriebezahnräder, Differenzialzahnräder und alle Antriebs-teile gehärtet.

Die Karosserie besteht aus eingefärbtem ABS. Sie müssen nur noch die mitgelieferten Dekorbögen anbringen, und los geht es!

Angetrieben wird das Modell von einem großvolumigen 2-Takt-Benzinmotor mit

26 cm³ Hubraum und Zugstarter, der mit normalem 2-Takt-Benzingemisch, wie es an jeder Tankstelle erhältlich ist, betrieben wird. Der große 0,7-l-Tank fasst genug Sprit für 45 Minuten Fahrzeit. Die Lieferung erfolgt fahrfertig aufgebaut mit eingebauter RC-Anlage.

Marder Off-Road Buggy
46-590-47 € 719,-



Technische Features:

Länge: 690 mm
Breite: 420 mm
Höhe: 270 mm
Radstand: 475 mm
26-cm³-2-Takt-Benzinmotor
45-Minuten-Tank

Für die akustische Beobachtung auf große Entfernungen – Richtmikrofon „YUKON“

Das professionelle Richtmikrofon – für den Stand-alone-Betrieb oder zusammen mit einem Fernglas zur Komplettierung der Fernbeobachtung. Besonders geeignet für die Tierbeobachtung oder Security-Dienste.

Das mit einer Super-Kardioid-Richtcharakteristik ausgestattete Mikrofon erlaubt die Schall-signalortung und -beobachtung auf eine Entfernung bis zu 80 m. Ein Windschutz hält Windgeräusche wirkungsvoll ab.

Dabei werden sehr gute Schallkennwerte wie breiter Frequenzbereich, hohe Sensibilität und ein hoch qualitativer Klang ebenso erreicht wie eine deutliche Trennung zwischen Umgebungs- und Nutzgeräusch.

Die Hörerlautstärke ist digital per Tastendruck einstellbar.

Neben dem Kopfhörerausgang verfügt das Gerät zusätzlich über einen Aufnahmeausgang für die Aufnahme der erfassten Audio-Daten per Recorder oder PC.

Zwei Stativ-Anschlüsse (je 1 x 1/4" Außen- und Innengewinde) erlauben das sichere Befesti-

gen z. B. auf Ferngläsern/Fernrohren oder auf Foto-Stativen mit Standard-Stativanschluss. Die integrierte 3-V-Batterie erlaubt einen Betrieb von bis zu 300 Stunden.

Lieferumfang: Richtmikrofon, Windschutz, Batterie, Kopfhörer, Transporttasche.

46-588-93 € 119,-

Technische Daten:

Verstärkung: 0-66 dB
Frequenzbereich: 500-10.000 Hz
Empfindlichkeit: 20 ± 5 mW/Pa @ 1 kHz
Abm. (B x H x T): 45 x 30 x 310 mm
Gewicht: 130 g
Betriebsspannung: 3 V
Batterie-Lebensdauer: 300 Betriebsstunden



Kompakt-Zoom-Fernrohr „SPACEMASTER“



Lieferung im hochwertigen Hartschalenkoffer

Klein, handlich, kompakt und leicht zu transportieren – dennoch verbirgt sich hinter diesem kompakten Gerät ein ausgewachsenes, ausziehbares Fernrohr mit einer Vergrößerung von 15- bis 45fach (25x-Fixokular)!

Eine erstklassige Konstruktion und voll vergütete Optiken garantieren für eine außergewöhnliche Bildqualität. Ein extra großer Augenabstand macht das Fernrohr brillenträgerfreundlich.

Durch die kompakten Abmessungen ist das Fernrohr leicht zu transportieren, das

Zubehör macht eine Aufstellung und Anbringung, z. B. am Autofenster, einfach. Objektivdurchmesser: 50 mm, Sehfeld bei 1000 m Entfernung: 17 m (15x), 38 m (45x), 37 m (25x), Nahfokus: 3,5 mm, Länge: 203,2 mm, Gewicht: 646 g. Lieferung mit Halterung für Autofenster, Hartschalenkoffer mit Aluminiumverstärkungen, weicher Tragetasche und abnehmbarem Objektiv-Schutz.

46-588-91 € 249,-

Macht die Nacht zum Tag! Nachtsichtgerät Bushnell MOONLIGHT

Monokular



Dieses monokulare Nachtsichtgerät bietet die richtige Ergänzung jeder Outdoor-Ausrüstung, sei es zum Camping, zum Wandern, Fischen, zur Bootsahrt, Jagd oder Tierbeobachtung. Aber auch im Beruf ist dieses Gerät vielseitig einsetzbar, etwa bei Sicherheitsdiensten, Rettungsdiensten, in der Schifffahrt oder zu Überwachungszwecken.

Das Nachtsichtgerät arbeitet mit einem empfindlichen Restlichtverstärker und erzeugt über eine Vakuumröhre ein helleres Abbild, als es mit bloßem Auge sichtbar ist. Selbst bei völliger Dunkelheit erlaubt ein integrierter, zuschaltbarer Infrarot-Scheinwerfer die Aufhellung der Umge-

bung und so eine Beobachtung mit dem Nachtsichtgerät.

Die Scharfstellung erfolgt je nach Objekt über das Objektiv, die Anpassung an die persönliche Sehschärfe ist am Okular möglich.

Weitere technische Daten:

Objektivdurchmesser 36 mm, 2,0fache Vergrößerung • Sichtweite 1,5 bis 152 m • Sichtfeld 47 m @ 100 m • Abmessungen (B x H x T): 51 x 107 x 176 mm • Gewicht: 539 g. Spannungsversorgung: 2 Mignonzellen.

46-547-08 € 239,-

Batterien (nicht im Lieferumfang):

2 x Mignon (LR06/AA)

46-499-12 per St. € 0,⁹⁵

Analog-/Digital-Fahrradcomputer mit Funk-Ansteuerung



Alle Funktionen finden sich rings um das große Analog-/Digital-Display als geschützte Folientasten – keine Menüs oder Mehrfachbedienungen mehr!

Der wasserdichte Computer wird per Funk vom Geber am Rad angesteuert, verfügt über eine abschließbare Diebstahlsicherung und kann auf zwei Radumfang eingestellt werden. Funktionen: Momentangeschwindigkeit • Durchschnitts- und Maximalgeschwindigkeit • Etappenfahrzeit • Etappenkilometer • Gesamtkilometer • Digitaluhr • Tageskilometerzähler • Temperatur • Stoppuhr. Einfachste Montage. Lieferung mit Halter, Sender, Batterien und Schlüssel für Diebstahlsicherung.

46-497-14 € 34,⁹⁵

Speichendynamo

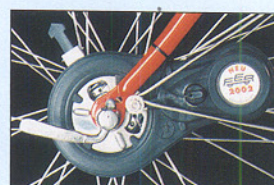

dynamos: kein Durchrutschen bei Nässe und Schnee, schon bei geringer Fahrtgeschwindigkeit volle Leistung, kein Reifenverschleiß. Dazu kommen der geräuscharme Lauf, die einfache Selbstmontage, die Wartungsfreiheit durch das schmutzdichte Gehäuse und die guten Laufeigenschaften durch den Einsatz von Kugellagern.

46-324-65 € 25,⁹⁵

Ihr Vorteil gegenüber dem Einsatz eines herkömmlichen Fahrrad-

Noch sicherer – Fahrradscheinwerfer mit Standlichtfunktion



Fahrrad-Halogenscheinwerfer (6 V/2,4 W) mit elektronischem Standlicht (gelbe LED, elektronisch vor Überspannung geschützt) und integriertem Front-Rückstrahler. Der Scheinwerfer ist korrosionssicher, schlagfest sowie extrem flach und bietet eine Lichtstärke bis 17 Lux. Die spezielle Reflektorausgestaltung verhindert die Eigenblendung des Fahrers. Der Kabelanschluss und der Glühlampenwechsel können werk-

zeuglos erfolgen. Standlichtfunktion 20 bis 30 Min. über Kondensator, ohne Akku!

Lumotec plus

46-546-87 € 24,⁹⁵

Platinenbearbeitung

ELV-Platinenvorlagen –
per Internet-Download
www.elv.de



Laden Sie sich unsere Platinenvorlagen (auch doppelseitige) bequem per Internet herunter! Wir halten alle aktuellen Platinenvorlagen als PDF-File auf unseren Internet-Seiten für Sie bereit.

Damit stehen i. d. R. alle, auch die über- und doppelseitigen Platinenvorlagen der aktuellen Ausgaben des „ELV-Journal“ zur Verfügung. Sie können gegenüber der herkömmlichen Folie beliebig oft eingesetzt, auf dem von Ihnen gewünschten Medium ausgedruckt und bequem jahrelang im Computer archiviert werden.

Die Daten liegen im gebräuchlichen PDF-Format vor, sind also mit jedem „Acrobat Reader“ ab Version 3.0 zu öffnen und auszudrucken. Beste Ergebnisse erreichen Sie beim Ausdruck auf den von uns angebotenen Laser- und Inkjet-Folien. Hiermit sind besonders hohe Maßhaltigkeit und Kantenschärfe erreichbar.

Frontplatten selbst bedrucken ...
... JetCal-Folien für Frontplatten

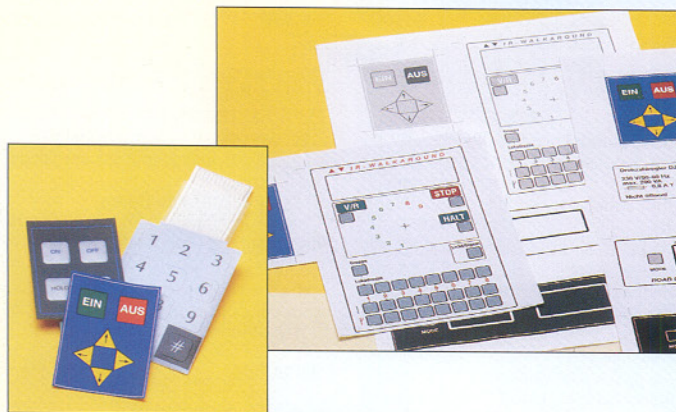

Selbst gebaute Geräte sind heute auch professionell einzukleiden – mit einer großen Auswahl an industriell gefertigten Gehäusen. Damit das Outfit perfekt wird, gehört eine ebenso professionelle Frontplattenbeschriftung dazu. Dank moderner Computertechnik und hochwertiger Materialien gelingt dies auch „home-made“ mit Frontplattenfolien, die mit gängigen Tintenstrahl Druckern in Profi-Qualität bedruckbar sind.

JetCal-Folien sind eine Kombination aus einer speziell mit Tintenstrahl Druckern bedruckbaren Inkjet-Druckfolie und einer doppelseitig klebenden weißen oder silberfarbenen Klebefolie. Die transparente Frontplatte wird spiegelbildlich bedruckt und rückwärtig auf die Klebefolie aufgebracht. Die fertige Kombination ist dann bequem auf die bearbeitete Frontplatte aufzukleben. Für die absolut plane Lage der Frontplattenfolie ohne Luftblasen sorgt ein optional lieferbares Rakel, mit dem die fertige Folienkombination glatt gestrichen und von eventuellen Luftblasen befreit wird.

Einsteigerpaket mit Anleitung und je 1 Druckfolie und 1 Basisfolie, DIN A4:

Für HP-Drucker, Basisfolie Silber	46-413-73	€ 7,65
Für HP-Drucker, Basisfolie Weiß	46-413-74	€ 7,70
Für Epson- und Canon-Drucker, Basisfolie Silber	46-413-75	€ 7,70
Für Epson- und Canon-Drucker, Basisfolie Weiß	46-413-76	€ 7,65
Rakel als Laminierhilfe	46-413-77	€ 1,55

Schaltungsservice – jetzt auch im Internet!
Rund 300.000 Original-Hersteller-Unterlagen
www.elv.de

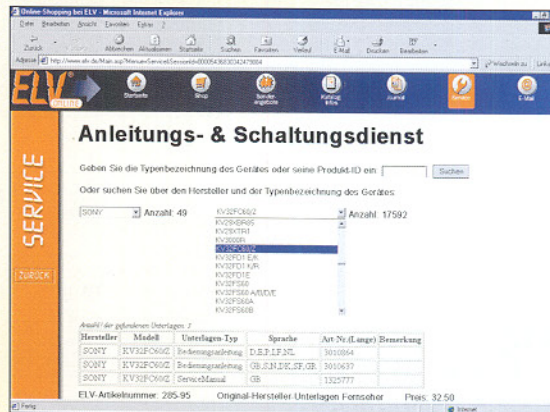

Original-Hersteller-Unterlagen (Schaltbild und Bedienungsanleitung) von fast allen in Europa erhältlichen Geräten der Unterhaltungselektronik können Sie jetzt bei ELV auch besonders bequem per Internet-Bestellung beziehen.

Hier können Sie Ihre benötigten Schaltungsunterlagen direkt auswählen und bestellen. Sie benötigen lediglich die Hersteller- und exakte Typenbezeichnung des betreffenden Gerätes. Die Preise gelten je 1 Satz Unterlagen (Bedienungsanleitung oder Schaltbild). Weitere Informationen im Internet.

Noch keinen Internet-Anschluss?
Kein Problem – natürlich können Sie auch weiterhin o. g. Schaltungsunterlagen über unsere Schaltungsservice-Hotline
0491/6008-413
beziehen.

Hi-Fi (inkl. Mini-Anlagen und Audio mit CD)	€ 12,95
Audio (übrige)	€ 8,95
Fernseher	€ 16,95
Videorecorder	€ 25,95
Faxgeräte	€ 12,95
Camcorder	€ 26,95
Sat-Receiver	€ 13,95
PC-Monitore	€ 13,95
Handy-Bedienungsanleitung	€ 11,95

Laser-Layoutfolie

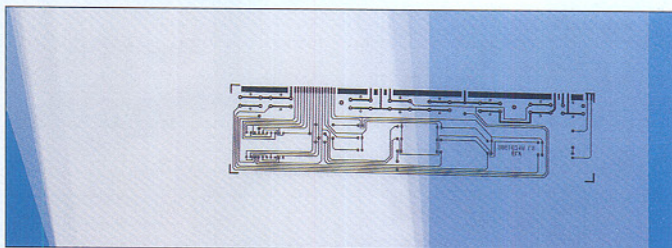

Druck- und Layoutfolien direkt selbst aus dem PC herzustellen, ist dank leistungsfähiger, moderner Laserdrucker mit bis zu 1200 dpi Druckauflösung kein Problem mehr.

So kann man ohne lästige und langwierige Filmentwicklung schnell und qualitativ hochwertig Layouts, Beschriftungen, Grafiken oder Druckvorlagen ausdrucken.

Die Spezial-Layoutfolie ist auf diese Ausgabeart abgestimmt und ermöglicht professionelle Ergebnisse. Die matte Folie (0,1 mm Stärke) ist UV-Licht-durchlässig (kein Nass-Auftragen

nötig) und ermöglicht einen sehr gleichmäßigen Tonauftrag, was beim späteren Belichten des fotobeschichteten Platinenmaterials Unterstrahlen, ausgerissene Kanten, unterbrochene feine Leiterbahnen usw. verhindert.

Die Folie ist temperaturstabil und verzugsfrei. Besonders die letzte Eigenschaft steht für hohe Maßhaltigkeit des Ausdrucks.

DIN A4, 10 Stück	46-331-13	€ 6,50
DIN A4, 100 Stück	46-331-14	€ 45,50

Designprogramme rund um Leiter- und Frontplatten

Sie zeichnen noch von Hand? Im Software-Angebotsteil des Hauptkataloges finden Sie leistungsfähige und einfach zu bedienende Design- und Laborprogramme zum Entwurf von Lochraster-schaltungen („Lochmaster“), Leiterplatten („Sprint Layout“) und Frontplatten („Frontplatten-Designer“). Dazu kommen zahlreiche Laborsoftware-Programme zur Schaltungssimulation sowie ein Schaltplaneditor („Splan“). Setzen Sie Ihren PC ein, um professionelle Layouts sowie anspruchsvolle Frontplatten zu erstellen.

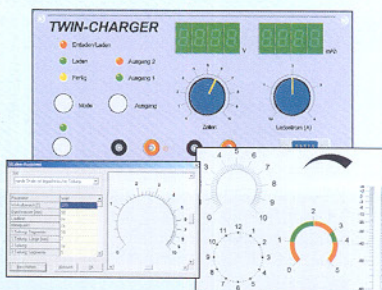

Bestellen ganz bequem

Bestellen ohne Risiko

Rücksendegarantie: Wenn ein Artikel einmal nicht Ihren Vorstellungen entspricht, können Sie ihn innerhalb von 14 Tagen nach Erhalt ohne Gebrauchsspuren in der Originalverpackung zurücksenden. Benutzen Sie hierfür den vorbereiteten Rücksendeschein auf der Rückseite Ihres Lieferscheines und den beiliegenden Retourenaufkleber. Bitte beachten Sie die Hinweise zum Widerrufsrecht und welche Waren und Leistungen davon ausgeschlossen sind. **Die Gutschrift erfolgt ganz nach Ihrem Wunsch:** Geld zurück oder Verrechnung mit Neukauf (bei Retouren gewerblicher Kunden; Angabe der Steuer-Nr. nicht vergessen!). **Folgende Waren und Leistungen sind vom Widerrufsrecht ausgeschlossen:** • Bücher & Zeitschriften • Bild-, Ton- und Datenträger, Zaubertricks, Software, soweit deren Versiegelung geöffnet wurde • Artikel, die aufgrund ihrer Beschaffenheit nicht für eine Rücksendung geeignet sind, wie z. B. Platinen und Einzelteile, Batterien, Akkus, Kabel, Leuchtmittel, Halbleiter, Hygieneartikel, Bausätze & Teile, deren Originalverpackung geöffnet wurde oder die bereits ein-/aufgebaut wurden • Artikel, die Gebrauchsspuren aufweisen und/oder deren Verpackung beschädigt wurde, z. B. geöffnete Blisterverpackungen • Kundenspezifische Bestellungen, Sonderbestellungen • Vertragsverhältnisse aus Versteigerungen (ELV-Countdown-Auktion) • Wert-Gutscheine

Bankeinzug

Das erste Mal schicken Sie Ihre Bestellung bitte schriftlich an uns und nennen uns Ihre Bankverbindung und Kontonummer. Der Rechnungsbetrag wird dann automatisch bei Auslieferung von Ihrem Konto abgebucht. Selbstverständlich können Sie diese Einzugsermächtigung jederzeit widerrufen und von Ihrem Rückgaberecht Gebrauch machen.

Vorauskauf

Bitte senden Sie uns erst Ihren Auftrag und warten Sie auf die Rechnung, bevor Sie den Betrag überweisen. Vergessen Sie nicht die Rechnungs-Nr. auf dem Überweisungsträger anzugeben.

Auskünfte zu Zahlungsverhalten

Ggf. beziehen wir Informationen zu Ihrem bisherigen Zahlungsverhalten von der InfoScore Consumer Data GmbH, Rheinstr. 99, 76532 Baden-Baden, sowie Bonitätsinformationen von der INFORMA Unternehmensberatung GmbH, Freiburger Str. 7, 75179 Pforzheim. Wir behalten uns vor auf Grund dieser Informationen ggf. eine andere als von Ihnen gewählte Zahlungsart vorzuschlagen. Alle Daten werden konform dem Datenschutzgesetz vertraulich behandelt.

Zahlen ganz bequem

Die Katalogpreise sind Endpreise in € inkl. der gesetzlichen Mehrwertsteuer (wird auf der Rechnung gesondert ausgewiesen). Aufgrund der für den Büchermarkt geltenden Preisbindung müssen wir Preisänderungen hierfür unverzüglich weitergeben. Unsere Angebote sind freibleibend. Abbildungen, Abmessungen und Gewichtsangaben in unseren Angeboten sind unverbindlich. Druckfehler und Irrtümer sowie technische und preisliche Änderungen bleiben vorbehalten. Mit Erscheinen einer neuen Ausgabe des „ELV-Journal“ bzw. des ELV-Katalogs verlieren alle früheren Angebote ihre Gültigkeit. Die gelieferte Ware bleibt bis zur vollständigen Bezahlung Eigentum von ELV. Im Übrigen gelten unsere allgemeinen Geschäftsbedingungen, die auf der Rückseite einer jeden Rechnung oder im Internet abgedruckt sind.

Wiederverkäufern senden wir gerne unsere Händlerkonditionen: Tel: 0491/6008-415

Bei Bestellung bis 14.00 Uhr erfolgt Versand i. d. R. am selben Tag

► ohne Aufpreis ◀

Lieferverfügbarkeit vorausgesetzt

Lieferrn schnell und sicher

Ist ein bestellter Artikel nicht sofort lieferbar, informieren wir Sie über den voraussichtlichen Liefertermin.

Nachlieferungen erfolgen versandkostenfrei.

Für Aufträge ab € 150,- übernehmen wir alle Verpackungs- und Versandkosten bis zum Bestimmungsort. Sie tragen nur die evtl. anfallenden geringen Zustell- und Nachnahme-Gebühren. Lediglich bei Sonderwünschen (Luftpost, Bahnexpress, Spedition) berechnen wir die anfallenden Mehrkosten. Für Aufträge unter € 150,- berechnen wir eine Versandkostenpauschale von € 4,50. Wir übernehmen das gesamte Risiko für Beschädigungen oder Verlust Ihrer Ware auf dem Transportweg. Für diese Leistung berechnen wir jeweils nur 0,85 % des Bestellwertes.

ELV-Elektronik weltweit

Kunden außerhalb Deutschlands beliefern wir ebenfalls direkt (Sonderregelung Schweiz und Österreichs. unten). Hierbei kommen die deutschen Katalogpreise zum Ansatz, in denen die jeweils geltende deutsche Mehrwertsteuer bereits enthalten ist. Für Firmenkunden aus der EU mit UST-ID-Nr. und für Kunden aus allen anderen Ländern ziehen wir die deutsche Mehrwertsteuer automatisch ab. Sie zahlen per Vorauskauf. Wir berechnen die tatsächlichen Transport- und Versicherungskosten und wählen eine kostengünstige

Versandart für Sie. Bitte beachten Sie, dass wg. jeweils geltender Bestimmungen und Normen ggf. nur ein Teilprogramm lieferbar ist und dass eine Auslieferung bereits am Bestelltage aufgrund vorgeschriebener Formalitäten nicht garantiert werden kann.

Österreich
ELV Elektronik AG
Postfach 15
5021 Salzburg
Tel.: 0662-624084
Fax: 0662-624157

Schweiz
ELV Elektronik AG
Postfach 1000
4452 Itingen
Tel.: 061-9711344
Fax: 061-9711341

Rund um die Uhr
per Fax:
0491/
7016



Telefonische Bestellannahme



MO - FR: 8.00 - 20.00
0491 / 600 888

So geht's ganz schnell:

Bitte nennen Sie uns ► Kundennummer
► Zahlungswunsch ► Bestellnummern

Dankeschön!

Wir reservieren Ihnen gerne die gewünschten Artikel, informieren Sie gleich, ob die Ware sofort lieferbar ist und beraten Sie in allgemeinen Fragen zu Angebot und Lieferung. Für weitergehende technische Auskünfte nutzen Sie bitte die qualifizierte Fachberatung unseres technischen Kundendienstes. Ein Fax oder Brief genügt.

Kundenservice

Für Auskünfte zu Rücksendungen oder Reklamationen wählen Sie bitte direkt: (Bitte haben Sie Verständnis, dass technische Fragen an dieser Stelle nicht beantwortet werden können.)



Tel.: 0491/6008-455
Fax: 0491/6008-459

Kontostand

Fragen hierzu richten Sie bitte direkt an:



Tel.: 0491/6008-333
Fax: 0491/6008-316

ELV Elektronik AG

Willkommen bei www.elv.de

ELV im Internet

Shopping nach Lust und Laune. Wo immer Sie wollen, wann immer Sie wollen, so lange Sie wollen.
Ihr virtuelles 24-h-Kaufhaus mit dem vielseitigen ELV-Produktangebot und den bekannten Serviceleistungen.

Service und Information

Technische Anfragen

Für spezielle technische Fragen nutzen Sie bitte unseren **Technischen Kundendienst**, der Ihnen gerne umfassende und qualifizierte Auskünfte erteilt. **Damit's schneller geht:** Bitte nennen Sie uns ggf. Bestellnummer, Artikelbezeichnung und Katalogseiten. Danke!

Service-Hotline: 0491/6008-245

Rückruf-Service: 0491/6008-246

E-Mail: technik@elv.de



per Fax:
0491/
6008-457

per Post:
ELV
TKD
26787 Leer

Reparatur-Service

Für ELV-Markenprodukte, aber auch für Geräte, die Sie aus ELV-Bausätzen selbst herstellen, bieten wir Ihnen einen kostengünstigen Reparatur-Service an. Im Sinne einer schnellen Abwicklung führen wir eine Reparatur sofort durch, wenn die Reparaturkosten den halben Artikelpreis nicht überschreiten. Bei einem größeren Defekt erhalten Sie vorab einen unverbindlichen Kostenvorschlag. Bitte senden Sie Ihr Gerät an:

ELV • Reparatur-Service • 26787 Leer

Qualität und Sicherheit

Komplettbausätze von ELV beinhalten sämtliche zum Aufbau erforderlichen elektronischen und mechanischen Teile einschließlich Platinen, Gehäuse mit gebohrt und bedruckter Frontplatte, Netztrafos, Schrauben, Muttern usw. Es finden ausschließlich

hochwertige Markenbauteile Verwendung. Fertiggeräte werden mit Gehäuse betriebsfertig und komplett abgepackt geliefert. Sämtliche ELV-Bausätze und ELV-Fertigeräte sind mit 1%-Metallfilmwiderständen ausgerüstet. Technische Änderungen vorbehalten.

Hinweis

Bitte beachten Sie beim Aufbau von Bausätzen die Sicherheits- und VDE-Bestimmungen. Netzspannungen und Spannungen ab 42 V sind lebensgefährlich. Bitte lassen Sie unbedingt die nötige Vorsicht walten und achten Sie sorgfältig darauf, dass Spannung führende Teile absolut berührungssicher sind. Zahlreiche ELV-Bausätze, insbesondere solche, bei denen für den Betrieb der fertigen Geräte Netzspannung erforderlich ist, dürfen ausschließlich von Profis aufgebaut werden, die aufgrund ihrer Ausbildung dazu befugt und hinreichend mit den einschlägigen Sicherheits- und VDE-Bestimmungen vertraut sind.

Redaktion:
Wilhelm Brückmann, Dipl.-Ing., Andreas Bös, Dipl.-Ing., Gerd Busboom, Dipl.-Ing., Edgar Collmann, Gerhard Gatena, Heinz Gödiker, Dipl.-Ing., Frank Groß, Volkmar Hellmers, Helga Redeker, Dipl.-Ing., Keno Reil, Dipl.-Ing., Ernst Richter, Dipl.-Ing., Lothar Schäfer, Dipl.-Ing., Enno Steen, Dipl.-Ing. Markus Willenborg

Lithografie:
Krusse Reproduktion, Vreden, Telefon: 02564-98620
Fax: 02564-986240, Geschäftsführer: H. Wildenhues

Druck:
Westermann Druck GmbH, 38104 Braunschweig
Erscheinungsweise:
„ELV-Journal“ erscheint zweimonatlich, jeweils zu Beginn der Monate Februar, April, Juni, August, Oktober, Dezember.

Abonnementpreis: 6 Ausgaben € 23,25 (inkl. Versandkostenanteil), Ausland € 44,20.
Postcheck- und Bankverbindungen: Postcheckamt Hannover, BLZ 25010030, Kto.-Nr. 335816308, Sparkasse Leer Weener, BLZ 28550000, Kto.-Nr. 528513

Urheberrechte: Die in diesem Magazin veröffentlichten Beiträge einschließlich der Platinen sind urheberrechtlich geschützt. Eine auch auszugsweise Veröffentlichung und Verbreitung ist grundsätzlich nur mit vorheriger schriftlicher Zustimmung des Herausgebers gestattet. **Patente und Warenzeichen:** Sämtliche Veröffentlichungen erfolgen ohne Berücksichtigung eines eventuellen Patent- oder Gebrauchsmusterschutzes. Bei den verwendeten Warenbezeichnungen kann es sich um geschützte Warenzeichen handeln, die nur mit Zustimmung ihrer Inhaber warzeichenmäßig benutzt werden dürfen.

Eingesandte Beiträge: Der Herausgeber ist nicht verpflichtet, unverlangt eingesandte Manuskripte oder Geräte zurückzusenden. Eine Haftung wird für diese Gegenstände nicht übernommen.

Gesetzliche und postalische Bestimmungen: Die geltenden gesetzlichen und postalischen Bestimmungen hinsichtlich Erwerb, Herstellung und Inbetriebnahme von Send- und Empfangseinrichtungen sind zu beachten.

Haftungsausschluss: Der Herausgeber übernimmt keine Haftung für die Richtigkeit der veröffentlichten Schaltungen und sonstigen Anordnungen sowie für die Richtigkeit des technischen Inhalts der veröffentlichten Aufsätze und sonstigen Beiträge.

Impressum

Herausgeber:
ELV Elektronik AG, 26787 Leer
Telefon 0491 / 60080, Telefax 0491 / 70 16, E-Mail: redaktion@elv.de

Chefredaktion:
Prof. H.-G. Redeker, verantw.

Verlagsleitung: Heinz Wiemers

Anzeigen-Redaktion: Carola Albrecht, verantw.

Technisches Layout:
Alfred Grobelnik, Wolfgang Meyer, Annette Schulte

Satz und Layout:
Carola Albrecht, Sabine Hoyer, Tabitha Klaassen

Schwerpunkt-Projekte

Computer-Schaltinterface CSI 8, Teil 2

Nachdem in dieser Ausgabe die Möglichkeiten zur Verwendung des Computer-Schaltinterfaces CSI 8 aufgeführt und die Bedienung und die Schaltung vorgestellt wurden, werden wir im zweiten Teil ausführlich auf den praktischen Nachbau und die Inbetriebnahme eingehen.



Audio-Video-Selector AVS 5

Dieser universelle Video-Umschalter ist eine Weiterentwicklung des bewährten AVS 4. Folgende Features wurden beim AVS 5 integriert: Insgesamt vier Video-Eingänge, wovon zwei Eingänge auch für RGB- und S-Video-Signale geeignet sind, automatische Video-Erkennung und Umschaltung auch ohne Schaltspannung, programmierbare Prioritäten sowie eine Fernsteuerung durch das FS20-Funksystem (optional).

Markisensteuerung FS20 AMS

Die Markisensteuerung FS20 AMS erlaubt eine

vollständige automatische Steuerung einer Markise unter Berücksichtigung der aktuellen Wetterlage. Dabei wird durch Messsensoren ein plötzlich einsetzender Regenschauer oder ein unerwartet aufkommender Wind genauso erkannt wie die Sonnenintensivität. Die Steuerung ist individuell einstellbar und erlaubt zusätzlich die Anmeldung des Funk-Thermostaten FS20 STR, sie kann somit auch auf ansteigende oder fallende Raumtemperaturen reagieren. Auch die manuelle Steuerung ist mittels einer FS20-Handfernbedienung jederzeit möglich.

Akku-Lade-Center

ALC 8000/ALC 8500 Expert, Teil 1

Bei den neuen ELV-Ladegeräten ALC 8000 und 8500 Expert werden Leistungsmerkmale und Funktionen geboten, die bei keinem anderen Ladegerät zu finden sind. Alle wichtigen Akku-Technologien wie NiCd, NiMH, Lithium-Ionen, Lithium-Polymer und Pb werden unterstützt. Die neuen Ladegeräte sind in ein hochwertiges Gehäuse mit Aluminium-Frontblende verpackt und bieten Lade-/Entladeströme bis zu 5 A. Dank Flash-Speichertechnologie sind die Geräte zukunftssicher, da jederzeit Software-Updates und -Upgrades erfolgen können. Beim ALC 8500 Expert sind zusätzlich eine USB-Schnittstelle, ein Datenlogger, eine Akku-Ri-

Messfunktion und ein Blei-Akku-Aktivator integriert.

DC/DC-Leistungskonverter

Bei vielen Labor-Netzgeräten ist die Ausgangsspannung bis 25 V oder 30 V einstellbar, und in den meisten Fällen stehen Ausgangsströme zwischen 2 A und 3 A zur Verfügung. Wird nun bei geringer Ausgangsspannung ein höherer Strom benötigt, kann dieser nicht geliefert werden, obwohl die Leistungsgrenze des Netzgerätes noch nicht erreicht ist. Für Abhilfe sorgt der DC/DC-Leistungskonverter.

Das Netzgerät wird einfach auf die maximale Ausgangsspannung eingestellt, und der auf einem Step-down-Schaltregler basierende Konverter sorgt für den erforderlichen Strom (bis max. 6 A) bei entsprechend geringer Ausgangsspannung.

Taupunktsensor TS 2

Diese Schaltung ermittelt über eine interne Temperatur- und Feuchtemessung den Taupunkt, welcher angibt, wann die Feuchtigkeit in der Luft an einer Oberfläche kondensiert. Durch einen externen Sensor wird die Temperatur an der zu kontrollierenden Stelle/Objekt erfasst, und sobald diese den kritischen Punkt erreicht, löst der TS 2 ein optisches und akustisches Warnsignal aus.

Info-Serien

So funktioniert's:

Satellitenempfang, Teil 3

Die Beschreibung der LNC-Typen wird um einige weniger häufig anzutreffende Varianten ergänzt. Dann geht es zur Frage: Wie kommen analoge und digitale Programme auf die hochfrequenten Träger eines Satelliten? Nach einer Einführung in die jeweilige Aufbereitung von Audio- und Videoquellmaterial unter besonderer Berücksichtigung des aktuellen digitalen DVB-S-Formats, werden die Modulationsarten und die Auswirkungen von Störungen auf dem Übertragungsweg beschrieben.

Wer die Folge intensiv durcharbeitet, für den sind Begriffe und Abkürzungen wie Tonunterträger, ADR, Wegener Panda, Bitratenreduktion, DCT, QAM, QPSK, MPEG und vieles mehr mit Inhalt gefüllt.

Die Welt des LED-Lichts

Leuchtdioden sind technologisch längst aus dem Stadium der „Anzeigelämpchen“ heraus.

Sie übernehmen immer öfter die Aufgaben der Glühlampe, ob in der Taschenlampe, im Auto oder bei der Raum- und Effektbeleuchtung. Hohe Lichtleistungen, raffinierte Reflektoroptiken, ausgeklügelte Ansteuer-schaltungen – wir zeigen den Stand dieser Technik sowie aktuelle und kommende Anwendungen.



Digitale Signale – Funktionsdecoder in der Modellbahntechnik

Anknüpfend an unsere kleine Serie über digitale Fahrzeugdecoder im letzten Winter, besprechen wir die Technik und den Einsatz von digitalen Funktionsdecodern auf der Modellbahnanlage. Sie steuern ohne umfangreiche Verkabelung

Signale, Weichen, Lokdrehscheiben, das Licht – ganz einfach per digitalem Bus.

Praktische Schaltungstechnik:

DC-Einschaltstrombegrenzung DEB 1

Diese kleine Schaltung sorgt dafür, dass extreme Stromimpulse, die beim Laden von Kondensatoren im Einschaltmoment unweigerlich fließen, effektiv begrenzt werden. Die Schaltung ist für Betriebsspannungen von 8 V bis 40 V und einen Dauerstrom von max. 5 A ausgelegt, wobei der maximale Einschaltstrom bei 260 A liegen darf.

Schon beim Laden vom Kondensatoren im Bereich von einigen 1000 µF fließen im Einschaltmoment Gleichströme von 100 A und mehr. Hier kann es dann vorkommen, dass Feinsicherungen, und hier vor allem jene mit flinker Auslösecharakteristik, bereits auslösen. Dies verhindert die DC-Einschaltstrombegrenzung durch ihre strombegrenzende Funktion im Einschaltmoment.

Mini-Schaltungen

Passiv-Transponder-Schaltmodul

Passiv-Transponder sind hermetisch gekapselte Datenträger zur berührungslosen Identifikation. Beim Passiv-Transponder-Modul können bis zu 99 Transponder eine Schaltberechtigung erhalten. Das Modul verfügt über einen potenzialfreien Relaisausgang und kann wahlweise im Toggle-Mode oder als Zeitrelais arbeiten.

LED-Stripes

Unsere LED-Stripes sind universell einsetzbare, preiswert zu erstellende LED-Module, die mit jeweils 24 LEDs bestückt sind. Die Module lassen sich auf einfache Weise auf Einheiten mit jeweils 8 LEDs verkleinern bzw. auf größere Längen erweitern.

Dimmer für LED-Module

Mit dieser kleinen Schaltung können LED-Module wie z. B. LED-Cluster oder LED-Stripes, in der Helligkeit gesteuert werden.

PC-Technik

Java™-Control-Unit, Teil 4

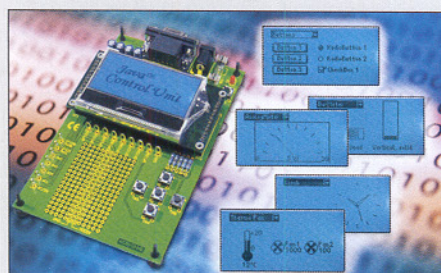

Nachdem wir in dieser Ausgabe gezeigt haben, wie man eigene Projekte mit der JControl/IDE erstellt und diese in die Java™-Control-Unit lädt, werden wir im nächsten Teil der Artikelserie noch detaillierter auf die Programmierung der Java™-Control-Unit eingehen. Hierzu werden wir anhand einiger Programmbeispiele hilfreiche

Tipps und Hinweise zur Erstellung eigener Applikationen geben.

PSoC™ – Programmable System-on-Chip

Im zweiten Teil des Artikels wird ein einfaches Programmiergerät für die PSoC™-Controller vorgestellt. Anhand von Beispielen und Erklärungen beschreiben wir den Einsatz dieses Gerätes, womit einem komplizierten Einstieg in dieses interessante Thema nichts mehr im Weg steht.

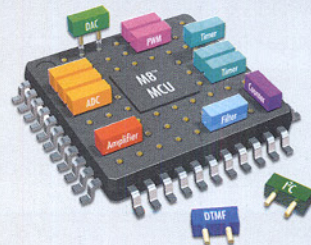

ELV-ERSATZTEIL-SERVICE

www.ersatzteile.elv.de

Ersatzteile für TV-Geräte, HIFI-Geräte, Videorecorder/-kameras, Satelliten-Receiver, CD-Player, Handys, Telefone, Waschmaschinen, Spülmaschinen, Geschirrspüler, Trockner, Herde, Abzugshauben, Kaffeemaschinen, Kühlschränke, Kühltruhen, Mixer, Friteusen, Rasierer, Haartrockner.....

Über 2 Mio. Ersatzteile online!

Sie benötigen eine Dichtung für Ihre Spülmaschine, eine neue Blende für den Herd oder einen Motor für Ihren Staubsauger – kein Problem. Wählen Sie online aus einer Datenbank von über 2 Mio. Ersatzteilen (!) das benötigte Teil aus.

ORIGINAL-ERSATZTEILE

Bitte beachten Sie, dass es sich stets um Original-Ersatzteile handelt, die den hohen Anforderungen der Hersteller entsprechen. Bei Halbleitern bedeutet dies, dass es häufig selektierte Bauteile sind, die nicht mit Komponenten gleicher Typenbezeichnung vergleichbar sind.

SO EINFACH GEHT'S:

Geben Sie die genaue Geräte-/Typenbezeichnung ein und alle verfügbaren Ersatzteile werden Ihnen übersichtlich aufgelistet. Artikel anklicken und sofort online bestellen. Fertig.

SCHNELL-LIEFER-SERVICE

Alle Ersatzteile, die als sofort lieferbar gekennzeichnet sind und deren Bestellung bis 17 Uhr bei uns eingeht, werden noch am gleichen Tag dem Frachtführer (Dt. Post oder German Parcel) übergeben. Die Ware ist zu 99% am nächsten Tag (sofern kein Sonn-/Feiertag) bei Ihnen.

Bei über 2 Mio. Ersatzteilen ist dies nur durch ein speziell dafür konzipiertes Lager möglich. **Daher kann dieser Service nur als separate Internet-Bestellung mit gesonderten Lieferkonditionen ausgeführt werden!**

Es gelten Ihre bisherigen Zahlungsbedingungen.

TRANSPORT- UND VERPACKUNGSKOSTEN

Egal wie schwer, egal wohin (innerhalb Deutschlands) – Sie zahlen pauschal EUR 5,95 inkl. Transportversicherung (Nachnahme EUR 7,95 zzgl. Übermittlungsentgelt).

Dieses Ersatzteil-Angebot konzentriert sich auf Geräte der Unterhaltungselektronik und auf Haushaltsgeräte.

Ersatzteile zu ELV-Geräten bestellen Sie wie bisher (auch in Kombination mit anderen Produkten!) mit der angegebenen ELV-Ersatzteilnummer. Die Auswahl der angebotenen Ersatz- und Spezialteile finden Sie unter:

www.service.elv.de

www.ersatzteile.elv.de

... über 2 Millionen Ersatzteile online!

WS 300 FUNK-WETTERSTATION

€ 159,⁹⁵

46-571-95
inkl. Kombisensor KS 300
und Batterien



IMMER RICHTIG ANGEZOGEN -
WILLI ZEIGT IHNEN, WIE DAS **WETTER** WIRD

Sie wollen vorab wissen, wie
WS 300 und Wetter-Willi
funktionieren?
Interaktive Simulation unter:
www.willi.elv.de

Passender Zusatz-Funksensor:
Temperatur-/Feuchte-Außensensor
ASH 2200-1
Temperatur: -19,9 bis +79,9 °C;
Luftfeuchtigkeit:
20,0 bis 99,9 % rH
Batteriebetrieb
(2 x Mignon)
46-563-20 € 24,⁹⁵

Passende Batterie für ASH 2200-1
(Mignon), 2 Stück benötigt
46-499-12 per Stück € 0,⁶⁵

Einzigartiges Konzept – fantastischer Preis

Hier haben Sie alle Wetterdaten auf einen Blick und dazu Spaß mit Willi. Das animierte Wettermännchen wechselt je nach vorausgesagtem und aktuellem Wetter in über 40 Varianten die Kleidung und seine weiteren Accessoires – ist also immer richtig angezogen. Ein Highlight ist z. B. die Anzeige beginnenden Regens durch den aufgespannten Regenschirm. Ergänzt wird die Funktionalität der neuen, in wenigen Minuten installierbaren Wetterstation durch den innovativen Funk-Wettersensor KS 300, der professionel-

le Sensortechnik mit dem zugehörigen Funksender für bis zu 100 m Reichweite vereint. Der Sensor wird mit einem wetterfesten 2-m-Mast für die freie Aufstellung geliefert. Zusätzlich sind bis zu 8 weitere Temperatur-/Luftfeuchtesensoren ASH 2200-1 per Funk in das System integrierbar. Das System arbeitet völlig netzunabhängig: Basisstation 4 Mignonzellen, Sensor 3 Mignonzellen, Batterie Lebensdauer über 3 Jahre (Station und Sensor). Detaillierte Beschreibung im Hauptkatalog 2005 ab Seite 14.

Funk-Kombisensor KS 300 mit
Regenmengenmesser, Regen-
erkennung, Temperatur-/Luftfeuchte-
sensor, Windsensor



Die Features der WS 300 im Überblick

Funkübertragung:

868-MHz-Funkübertragung zur An-
kopplung aller Sensoren

Temperatur:

bis zu 9 Sensoren anschließbar, zwei
Temperaturwerte werden gleichzeitig
angezeigt: 1 x Innen- und 1 x wählbare
Außentemperatur, Auflösung 0,1 °C,
Genauigkeit ±0,8 °C, Anzeigeeinheit:
°C, Taupunkt- (innen/außen) bzw.
Windchill-Anzeige (außen), Komfort-
zonenindikator für Innenanzeige

Relative Luftfeuchte:

bis zu 9 Sensoren anschließbar, zwei
Feuchtwerte werden gleichzeitig an-
gezeigt, Auflösung 1 %, Genauigkeit
±5 %

Luftdrucktendenz:

Anzeige durch fünf Pfeile, steigend,
stark steigend, fallend, stark fallend,
gleich bleibend

Luftdruckentwicklung:

Anzeige durch Balkendiagramm, bis
24 h zurückverfolgbar

Regenmenge:

Messbereich 0 bis 999 mm, Anzeige
gesamt seit letztem Reset, letzte 24 h

oder 1 h, Anzeige in mm, l/m², Auflö-
sung <0,3 mm

Windgeschwindigkeit:

Anzeige wahlweise in km/h, m/s, Auflö-
sung 0,1 km/h, Windsack-Symbol für
leichten, mäßigen und starken Wind

Sonnenaufgang/-untergang:

Anzeige auf individuellen Standort ein-
stellbar

Mondphase:

Anzeige der aktuellen Mondphase in
sechs Stufen

Zeit/Datum:

Quarzuhr

Wettervorhersage:

durch Wettersymbole: Sonne, heiter,
bewölkt, Regen oder Bekleidungs-
zustand des Wetter-Willis

Umfangreiche Speichermöglichkeiten:

Min./Max.-Werte mit Zeit und Datum

Netzunabhängig:

Basisstation 4 Mignonzellen, Sensor
3 Mignonzellen, Batterie Lebensdauer
>3 Jahre (Station und Sensor)

Gehäuseabmessungen (B x H x T):

160 x 220 x 35 mm (ohne Fuß)